VISIT…

Johann Sebastian Bach's Werke.

Herausgegeben von der Bach-Gesellschaft zu Leipzig.

Druck und Verlag von Breitkopf & Härtel.

VERZEICHNISS DER MITGLIEDER

DER

BACH-GESELLSCHAFT.

DIRECTORIUM.

C. Reinecke, Vorsitzender.
Breitkopf & Härtel, Kassirer.
R. Papperitz.
C. Riedel.
E. Röntgen.

AUSSCHUSS.

Heinr. Bellermann, Professor in Berlin.
Dr. Johannes Brahms in Wien.
Dr. Fr. Chrysander in Bergedorf.
Dr. Robert Franz, Musikdirector in Halle.
Niels W. Gade, Prof. u. Musikdirector in Copenhagen.
E. Grell, Prof. u. königl. Musikdirector in Berlin.
Jos. Hauser, Kammersänger in Karlsruhe.
Heinr. von Herzogenberg, Tonkünstler in Leipzig.
Dr. F. von Hiller, städtischer Kapellmeister in Cöln.
Dr. J. Joachim, Professor in Berlin.
Dr. Ed. Krüger in Göttingen.
Dr. Fr. Lachner, königl. General-Musikdirector in München.
Dr. Franz Liszt in Weimar.
Jul. Jos. Maier, Kustos der musikalischen Abtheilung der königl. Bibliothek in München.
Dr. Ernst Naumann, Professor in Jena.
Dr. Wilh. Rust, Kantor an der Thomasschule in Leipzig.
C. H. Schede, Wirkl. Geh. Ober-Regierungs-Rath in Berlin.
Dr. Ph. Spitta, Professor in Berlin.
Dr. Wagener, Professor in Marburg.

	Expl.
Seine Majestät der deutsche Kaiser, König von Preussen	20
Seine Majestät der Kaiser von Österreich	10
Seine Majestät der König von Sachsen	4
Ihre Majestät die Königin von Sachsen	1
Ihre Majestät die Königin von England	2
Seine Majestät König Georg von Hannover †	10
Seine Königliche Hoheit der Grossherzog von Sachsen-Weimar-Eisenach	2
Ihre Königliche Hoheit die Frau Grossherzogin von Sachsen-Weimar-Eisenach	4
Seine Königliche Hoheit der Grossherzog von Mecklenburg-Schwerin	3
Seine Hoheit der regierende Herzog von Sachsen-Koburg-Gotha	3
Seine Hoheit der regierende Herzog von Sachsen-Meiningen	1
Seine Kön. Hoheit der Prinz-Gemahl Albert von England, Prinz von Sachsen-Koburg-Gotha †	1
Ihre Königliche Hoheit die Prinzessin Amalie von Sachsen †	1
Ihre Kaiserliche und Königliche Hoheit die Frau Prinzessin Victoria, Kronprinzessin des deutschen Reiches und von Preussen	1
Ihre Königliche Hoheit die Frau Landgräfin Friedrich von Hessen, geborene Prinzessin Anna von Preussen	1

	Expl.
Seine Königliche Hoheit der Prinz Albrecht von Preussen	1
Seine Königliche Hoheit der Herzog Maximilian in Bayern	1
Seine Hoheit der Herzog Bernhard von Sachsen-Meiningen	1
Seine Hoheit Herzog Georg von Mecklenburg-Strelitz	1
Seine Durchlaucht Heinrich IV. Prinz Reuss-Köstritz	1
Seine Durchlaucht der Fürst Karl Egon zu Fürstenberg	1

Das Königlich Preussische Ministerium der geistlichen, Unterrichts- und Medicinal-Angelegenheiten 20

DEUTSCHES REICH & OESTERREICH.

	Expl.
Aachen.	
Herr Breunung, Ferd., Musikdirector †	1
Herr Brüggemann, Hofrath †	1
Herr Hasenclever, Georg, Landrath	1
Altbrünn bei Brünn.	
Herr Križkowsky, P., Augustiner Stifts-Priester und Regens-Chori zu St. Thomas	1
Altdorf bei Nürnberg.	
Das königl. bayer. Schullehrer-Seminar	1
Altenburg.	
Herr Dr. Stade, W., Herzogl. Hofkapellmeister	1
Arnstadt.	
Herr Stade, H. B., Musikdirector †	1
Augsburg.	
Der protestantische Kirchenchor	1
Bamberg.	
Das königl. bayer. Schullehrer-Seminar	1
Barmen.	
Der städtische Singverein	1
Herr Ibach Sohn, Rud.	1
Bergedorf bei Hamburg.	
Herr Dr. Chrysander, Fr.	1
Berlin.	
Der Domchor	1
Der Stern'sche Gesangverein	1
Die königliche akademische Hochschule für Musik	1
Die königliche Bibliothek	1
Die Redaction der neuen Berliner Musikzeitung	1
Die Redaction der Berliner Musikzeitung: Echo	1
Die Schlesinger'sche Buch- und Musikalienhandlung	1
Die Trautwein'sche Buch- und Musikalienhandlung	1
Herren Asher & Co., Buchhandlung	1
Herr Bargiel, Woldem., Prof. an der Hochschule für Musik	1
Herr Bellermann, H., Professor	1
Herr von Beyer, General	1
Herren Bote & Bock, Musikalienhandlung	1
Herr Deppe, Ludwig, Musikdirector	1
Herr Dr. Franck, Eduard, königl. Professor und Musikdirector	1
Herr Fürstner, Ad., Musikalienhandlung	1
Herr Gräfen	1
Herr Grassnick, Particulier †	1
Herr Prof. Grell, E., königl. Musikdirector	1
Herr Hirschberg, Ludwig	1
Herr Dr. Joachim, J., Professor	1
Herr Klingner, C., Kammergerichtsrath	1
Herr Liepmannssohn, Leo, Buchhandlung	2
Herr Lührss, C., Tonkünstler †	1
Herr Marquard	1
Frau Gräfin von Pourtalès	1
Herr Radecke, R., Hofkapellmeister	1
Herr Rudorff, E., Professor	1
Herr Scharwenka, Xaver, Director des Conservatoriums	1
Herr Schede, C. H., Wirkl. Geh. Ober-Regierungsrath	1
Herr Schulze, A., Professor	1
Herr Baron Senfft v. Pilsach	1
Herr Dr. Spitta, Philipp, Professor	1
Herr Prof. Stern, J., königl. Musikdirector	1
Herr Taubert, W., königl. Ober-Kapellmeister	1
Herr Vierling, G., Musikdirector	1
Bernburg.	
Herr Kanzler, Fr., Musikdirector	1
Bonn.	
Frau Duncklenberg, Conrad	1
Herr Dr. Prieger, Erich	1
Braunschweig.	
Herrn Litolff's Verlag, H.	1
Bremen.	
Der Künstler-Verein	1
Die Singakademie	1
Herr Runge, Otto	1
Breslau.	
Das königl. katholische Gymnasium	1
Das königl. Institut für Kirchenmusik	1
Die Singakademie	1
Die Leuckart'sche Sort.-Buch- u. Musikhandlung	1
Herr Bohn, Emil, Organist	1
Herr Dr. Kern, Assistenzarzt	1
Herr Maske, Georg, Buchhändler	1

Carlsruhe.	Expl.
Der Cäcilienverein	1
Die grossherzogliche Hof-Kirchenmusik	1
Herr Hauser, Joseph, Kammersänger	2
Herr Dr. Schell, W., Hofrath, Professor	1
Coblenz.	
Herr Chardon, G., Rechnungsrath	1
Herr Dr. Hasenclever	1
Cöln.	
Das Oberbürgermeister-Amt	1
Der städtische Gesangverein	1
Die rheinische Musikschule	1
Herr Behr, H., Theater-Director	1
Herr Dr. von Hiller, F., städtischer Kapellmeister	1
Herr Hompesch, N. J., Professor	1
Herr Krug, Reg.-Rath	1
Herr Prof. von Königslöw, Otto, Concertmeister	1
Herr Prof. von Lange, S., Musikdirector	1
Cöthen.	
Herr Berendt, Albrecht, Gymnasiallehrer	1
Crefeld.	
Herr Barth, Richard, Concertmeister	1
Herr Grüters, Aug., Musikdirector	1
Darmstadt.	
Die grossherzogliche Hofmusik	1
Dessau.	
Die herzogliche Hofkapelle	1
Detmold.	
Die fürstliche Hofkapelle	1
Dresden.	
Die königliche öffentliche Bibliothek	1
Der Tonkünstlerverein	1
Die Dreyssig'sche Singakademie	1
Frau Professor Czermak	1
Herr Graebe, A., Geh. Justiz-Rath	1
Herr Hoffarth, L., Musikalien-Verlagshandlung	1
Herr Klemm, C. A., Musikalienhandlung	2
Herr Leonhard, J. E., Professor am Conservatorium †	1
Herr Schurig, Volkmar, Kantor an der Annenkirche	1
Frau von Seelhorst	1
Herr Dr. Wüllner, Fr., Hofkapellmeister	1
Herr Zillmann, Theodor, Tonkünstler	1
Duisburg.	
Herr Curtius, Fr.	1
Düsseldorf.	
Der Gesang-Musikverein	1
Herr Tausch, Julius, Musikdirector	1
Elberfeld.	
Der Gesangverein	1
Frau Louis Simons	1
Frau Walter Simons	1
Erlangen.	
Die königliche Universitäts-Bibliothek	1

Frankfurt a/M.	Expl.
Der Cäcilien-Verein	1
Herr Henkel, H., Tonkünstler	1
Herr Müller, C., Musikdirector	1
Herr Oppel, Wigand, Organist	1
Herr Reichard, G.	1
Herr Dr. Schlemmer	1
Herr Dr. Scholz, Bernhard, Musikdirector	1
Frau Dr. Schumann, Clara	1
Herr Dr. Spiess, G. A. †	1
Herr Prof. Stockhausen, Julius, Musikdirector	1
Freiburg i/Br.	
Herr Dimmler, Hermann,	1
Herren Kaiser & Schiedmayer, Musikalienhandlung	1
Herr Schweitzer, Joh., Domkapellmeister	1
Gersfeld bei Fulda.	
Herr Graf Froberg-Montjoie	1
Glücksbrunn (Sachs.-Meiningen).	
Frau Gontard-Lampe, Minna	1
Görlitz.	
Herr von Keszycki, königl. Preuss. Kammerherr	1
Göttingen.	
Die königliche Universitäts-Bibliothek	1
Herr Prof. Dr. Baum, Geh. Obermedizinalrath †	1
Herr Dr. Voigt, Woldemar, Professor	1
Graz.	
Der Grazer Singverein	1
Herr Thieriot, Ferd., Musikdirector	1
Grimma.	
Herr Steglich, E., Musikdirector †	1
Gütersloh.	
Herr Masberg, Joh., Dirigent	1
Halle a/S.	
Die Singakademie	1
Herr Fahrenberger, Schloss- und Dom-Organist	1
Herr Dr. Franz, R., Musikdirector	1
Herr Karmrodt, H., Musikalienhandlung	1
Herr Voretzsch, F., Musikdirector	1
Hamburg.	
Die Singakademie	1
Die Stadtbibliothek	1
Herr Armbrust, Organist	1
Herr Dr. Bartels, J. N.	1
Herr Prof. von Bernuth, J., Director der Singakademie	1
Herr Böhme, J. A.	1
Herr von Dommer, A., Musikgelehrter	1
Herr Prof. Grädener, C. G. P. †	1
Herr Otten, G. D., Musikdirector	1
Herr Spengel, Julius	1
Hannover.	
Das Lyceum	1
Herr Fischer, C. L., Hofkapellmeister †	1
Herr Frank, Ernst, Königl. Kapellmeister	1
Herr Kestner, Hermann, Particulier	1
Heidelberg.	
Herr Dr. Sattler, G.	1

	Expl.
Herrnhut.	
Herr Geller, A. F., Inspector	1
Hildesheim.	
Herr Nick, W., Musikdirector	1
Homberg.	
Das königl. preussische Seminar	1
Horosoutz (Bukowina).	
Herr Warteresiewicz, Severin	1
Jena.	
Herr Dr. Hartenstein, Professor	1
HerrProf.Dr.Naumann,E.,Universitäts-Musikdirector	1
Kaiserslautern.	
Herr Maczewski, C., Musikdirector †	1
Kiel.	
Der Gesangverein	1
Herr Gaenge, Th., Tonkünstler	1
Herr Stange, H., Univers.-Musikdirector	1
Königsberg i/Pr.	
Die Königliche und Universitäts-Bibliothek	1
Die musikalische Akademie	1
Frau Charisius, Magdalene	1
Herr Hahn, A., Musikdirector u. Red. der Tonkunst †	1
Herr Müller, E., Musikalienhandlung	1
Kremsmünster.	
Herr Kerschbaum, P. Maximilian, Capitular und Musikdirector †	1
Leipzig.	
Das königl. Conservatorium der Musik	1
Der Bach-Verein	1
Der Thomaner-Chor	1
Die Concert-Direction	1
Die Stadt-Bibliothek	1
Herr Becker, C. F. †	1
Herren Breitkopf und Härtel, Musikalienhandlung	1
Herr Prof. Dr. Carus	1
Herr Dresel, Otto	1
Herr Dr. Engelmann, Wilh., Buchhändler	1
Frau Prof. Dr. Frege, Livia	1
Herr Grabau, A., Tonkünstler †	1
Herr von Herzogenberg, Heinrich, Tonkünstler	1
Frau von Holstein, Hedwig	1
Herr Jadassohn, S., Musikdirector	1
Herr Kirchner, Th., Musikdirector	1
Herr Klemm, C. A., Musikalienhändler	1
Herr Dr. Klengel, J. †	1
Herr von Kolatschewsky	1
Herr Dr. Papperitz, Lehrer am Conservatorium der Musik	1
Herr Dr. Petschke, Hofrath	1
Herr Reinecke, C., Kapellmeister	1
Herr Prof. Richter, E. F., Kantor u. Musikdirector †	1
Herr Professor Dr. Riedel, C., Musikdirector	1
Herr Röntgen, Engelb., Concertmeister	1
Herr Dr. Rust, Wilh., Kantor an d. Thomasschule	1
Herren Schuberth & Co., Musikalienhandlung	1
Frau Dr. Seeburg	1
Linz.	
Der Musikverein	1
Ludwigshafen.	
Herr von Jäger, A., Königl. Reg.-Rath und Director der pfälzischen Eisenbahn †	1
Lüneburg.	
Herr Uellner, C., Organist	1
Luxemburg.	
Herr von Scherff, F., Advokat	1
Magdeburg.	
Herr Rebling, G., Organist und Musikdirector	1
Mainz.	
Die Liedertafel	1
Mannheim.	
Herr Heckel, K. F., Musikalienhandlung	1
Herr Kahn, Robert, Tonkünstler	1
Herr Sautier, Jos., Musikdirector	1
Marburg.	
Herr Dr. Wagener, Professor	1
München.	
Das Conservatorium der Musik	1
Die königliche Hof-Musik-Intendanz	1
Die königliche Hof- und Staatsbibliothek	1
Herr Ackermann, Th., Buchhandlung	1
Herr Grenzebach, E., Musikdirector †	1
Herr Dr. Keuthe	1
Herr Dr. Lachner, Fr., kgl. General-Musikdirector	1
Herr Levi, H., Hofkapellmeister	1
Herr Maier, J., Kustos der musikal. Abtheilung der königl. Bibliothek	1
Herr Freiherr von Perfall, C.	1
Herr Professor Planck, Geheimer Rath	1
Herr Dr. Riehl, W. H., Professor	1
Herr v. Sahr, H., Tonkünstler	1
Münster.	
Herr Grimm, Julius O., Musikdirector	1
Münster (Ober-Elsass).	
Frau Hartmann, Susanne	1
Neuburg a. d. Donau.	
Herr Unterbirker, Schullehrer	1
Neuwied.	
Herr Steinhausen, F. C. W., Musikdirector	1
Nossen.	
Das königl. sächs. Seminar	1
Offenbach a/M.	
Herr Friese, E., Concertmeister	1
Herr Philips, Eugen	1
Oldenburg.	
Herr Dietrich, A., Hofkapellmeister	1
Plauen im Voigtl.	
Das königl. sächs. Seminar	1
Rostock.	
Herr Steinmann, A., Referendar	1

Rüdesheim.	Expl.
Herr von Beckerath, Rud.	1
Schleswig.	
Herr Freiherr von Lilienkron, Klosterpropst zu St. Johann	1
Schneeberg.	
Das königl. sächs. Seminar	1
Schwerin.	
Herr Dr. Mettenheimer, Medizinalrath und Grossherzogl. Leibarzt	1
Herr Trutschel, Anton, Musikalienhandlung	1
Sondershausen.	
Die fürstliche Hofkapelle	1
Spandau.	
Herr Schulz, Franz, Organist	1
Stettin.	
Herr Flügel, G., königl. Musikdir. u. Schlossorganist	1
Herr Mayer, W., Stadtrath	1
Strassburg im Elsass.	
Der akadem. Gesang-Verein an der Kaiser Wilhelms-Universität	1
Die kaiserliche Universitäts- und Landes-Bibliothek	1
Herr Rautenburg, Zollinspector	1
Herr Stockhausen, Franz, städtischer Musikdirector	1
Stuttgart.	
Die königl. Hand-Bibliothek	1
Der Verein für klassische Kirchenmusik	1
Herr Abert, J. J., Hofkapellmeister	1
Herr Fritze, W., Musikdirector †	1
Herr Pruckner, Dionys, Hofpianist	1
Herr Zumsteeg, G. A., Musikalienhandlung	1
Tarna Eörs.	
Herr Baron von Orzy, F.	1
Tübingen.	
Die königliche Universitäts-Bibliothek	1
Herr Scherzer, O., Universitäts-Musikdirector	1

Wandsbeck.	Expl.
Herr Eickhoff, Gymnasiallehrer	1
Weimar.	
Herr Baron Walter von Goethe, Grossh. Kammerherr	1
Herr Kanonikus Dr. Liszt, Franz	1
Wernigerode.	
Herr Trautermann, G., Musikdirector	1
Wien.	
Die Singakademie	1
Herr Dr. Brahms, J., Tonkünstler	1
Herr Brüll, Ignaz	1
Herr van Bruyck, C., Tonkünstler	1
Herr Gutmann, J., Musikalienhandlung	1
Herr Heuberger, Richard, Tonkünstler	1
Herr Jüllig, Franz	1
Herr Graf Laurencin	1
Herr Mandyczewski, Eusebius, Tonkünstler	1
Herr Richter, H., k. k. Hofopernkapellmeister	1
Herr Schenner, Wilhelm, Professor	1
Herr Schmidt, R. †	1
Frau Baronin Sina, Marie	1
Sr. Excellenz Herr Freiherr v. Vesque-Püttlingen, J., k. k. Sectionschef	1
Herr Wetzler, Ed., Musikalienhandlung	1
Herr Dr. Zeller, K.	1
Wiesbaden.	
Der Cäcilienverein	1
Herr Bogler, C., Collaborator	1
Herr Ehlert, Louis, Professor †	1
Herr Marpurg, F., Hofkapellmeister a. D. †	1
Herr Wendel, C., Gesanglehrer †	1
Herr Wolff, Leonhard, Musikdirector	1
Zehdenick.	
Herr Saran, A., Superintendent	1
Zittau.	
Der Gymnasial-Chor	1
Zwickau.	
Der Musikverein	1

AUSLAND.

BELGIEN.

	Expl.
Antwerpen.	
Herr Possoz, H., Musikalienhandlung.	1
Brügge.	
Herr Hoffmann, Musikalienhandlung	1
Brüssel.	
Die königliche Bibliothek	1
Das Conservatorium der Musik	1
Herr Gevaert, F. A., Director des Königl. Conservatoriums der Musik	1
Herr Graf von Hadelin Liedekerke-Beaufort	1
Herr Pardon, Felix, Tonkünstler	1
Fräulein Reitz, Pauline	1
Herren Gebr. Schott, Musikalienhandlung	1
Gent.	
Das Conservatorium der Musik	1
Mons.	
Die Akademie der Musik	1

DÄNEMARK.

Copenhagen.	
Die grosse Königliche Bibliothek	1
Der Musikverein	1
Herr Barnekow, Chr.	1
Herr Prof. Gade, Niels W., Musikdirector	1
Herr Hartmann, J. P. E., Professor	1
Herr Heise, P., Organist	1
Herr Graf Lerche, C. A.	2
Herr Winding, August, Tonkünstler	1

ENGLAND.

(Subscriptionen für England werden stets angenommen bei den Herren *Novello, Ewer & Cie*, 1 Berners-Street, W. London.)

Bedale (Bolton Hall).	
Herr Powlett, Lucien	1
Brighton.	
Herr Jones, G. A. D.	1
Cambridge.	
Die Universitäts-Bibliothek	1
Herr Balfour, A. T.	1
Herr Browning, Oscar, King's College	1
Herr Pendlebury, R.	1
Herr Power, Joseph †	1
Herr Stanford, C. Villiers	1
Edinburgh.	
Die Universitäts-Bibliothek	1
Herr Dickson, Archibald	1
Ely Cathedral.	
Herr Dr. Chipp	1
Exeter.	
Herr Bury, Alfred	1
Herr Hake, E.	1
Henley.	
Herr Thorne, E. H.	1
Leeds.	
Herr Atkinson, J. W.	1
Herr Dr. Spark, W.	1
Leicester.	
Herr Löhr, George S. L.	1
Liverpool.	
Herr Audsley, G. A.	1
London.	
Das britische Museum	1
Die Sacred Harmonic Society	1
Herr Armes, G. A.	1
Herr Augener, George	1
Herr Barrow, S.	1
Herr Benedict, Julius	1
Herr Bennett, J. R.	1
Herr Best, W. T.	1
Herr Cooper, G.	1
Herr Dannreuther, Ed., Professor	1
Herren Dulau & Co., Buchhandlung	1
Herr Ellissen, Gustav	1
Herr Fowler, W. W.	1
Herr Goldschmidt, Otto, Professor	1
Herr Grove, George	1
Frau Hamilton, Nisbet	1
Herr Herbert, George	1
Herr Hopkins, E. G.	1
Herr Jervis, Vincent	1
Herr Lemmens	1
Herr May, E. Colett	1
Herren Novello, Ewer & Co., Musikalienhandlung	2
Herr Oakeley, H. S.	1
Herr Pauer, Ernst, Professor	1
Herr Prout, Ebenezer	1
Herr Quaritch, B.	1
Frau Stirling, E.	1
Herr Werner, L.	1
Herr Westbrook, W. J.	1
Lowestoft b./Suffolk.	
Fräulein Arnold	1
Manchester.	
Herr Foulkes, W.	1
Herr Hallé, C.	1
Herr Hecht, Eduard	1
Manningham.	
Herr Dr. Hayne, L. G.	1
Oxford.	
Herr Allehin, Howell †	1
Herr Mee, F. H., Merton College	1
Slough.	
Herr Ouseley, F., Baronet	1
Sydenham.	
Herr Barry, C. A.	1
Tenbury.	
Herr Ouseley, Gore, Professor	1
Uppingham.	
Herr David, Paul	1
York.	
Herr Darnell, Rob. M., Capitain d. 1. York-Regim.	1
Herr Lunn, J. R.	1

FRANKREICH.

Expl.

Carcassonne.

Herr de Rolland du Roquan, Charles 1

Hâvre.

Herr Oechsner, A. 1

Lyon.

Herr Rivet, Theodor 1

Montpellier.

Herr Laurens, Secretair der medicinischen Facultät 1

Nantes.

Herr Crahay, L. 1

Paris.

Die National-Bibliothek 1
Das Conservatorium der Musik 1
Der Prinz von Villafranca † 1
Herr Alkan, Professor 1
Herr Baudouin, Tonkünstler 1
Herr Behrens, Ad. 1
Herr von Beriot, Sohn 1
Herr Bernard, Em. 1
Frau Gräfin Branicka † 2
Herr Bussine, Romain, Professor 1
Herr de Courcel 1
Herr Damcke, B. † 1
Herren Durand, Schönewerk & Comp., Musikalienhandlung 1
Herren Durdilly & Co., V., Musikalienhandlung 1
Herr von Froberville, E. 1
Herr Gouvy, Th. 1
Herr Guilmant, Alex. 1
Herr Heyberger, J., Musikdirector 1
Herr Lamoureux, Charles 1
Madame de Lavergne 1
Herr Legouix 1
Herr Lenepveu 1
Fräulein Lewkowicz 1
Herr von Lombardière 1
Madame Marjolin-Scheffer 1
Herr Pfeiffer, Georges J. 1
Herren Pleyel, Wolff & Co. 1
Madame de Ridder 1
Herr Rodrique, E., Bankier 1
Herr Sainbris 1
Herr Guillot de Sainbris 1
Herr Saint Saëns, Camille, Tonkünstler 1
Herr Abbé Seigneur 1
Frau Szarvady, Wilhelmine 1
Herr Tavernier, P. 1
Herr Tellefsen, T. D. A. † 1
Frau Viardot-Garcia, Pauline 1
Herr Wittmann, Hugo 1
Herr Wolff, A., Tonkünstler 1

Pau.

Madame de St. Cricq Dartigaux † 1

ITALIEN.

Mailand.

Das Conservatorium der Musik 1
Herr Hoepli, U., Buchhandlung 1

Neapel.

Expl.

Herr Florimo, Fr., Bibliothekar 1

Rom.

Herr Wichmann, H., Musikdirector 1

NIEDERLANDE.

Haag.

Herr Nicolai, W. F. G., Musikdirector 1

Middelburg.

Herr de Jonge van Ellemeet 1

Rotterdam.

Die Gesellschaft zur Beförderung der Tonkunst 1
Herr S. von Lange 1
Herr Serruys, Alex., Gen.-Consul 1

NORWEGEN.

Christiania.

Herr Lindemann, L. M., Organist 1
Herr Stang, W. B., Dr. phil. 1

RUSSLAND.

Helsingfors.

Herr Faltin, R., Univ.-Musikdirector 1

Moskau.

Herr Jürgenson, P. J., Musikalienhandlung 1
Herr Tanejew, Sergli, Pianist 1

St. Petersburg.

Die russische Musikgesellschaft 1
Herr Albrecht, Robert 1
Herr Becker, Carl, Staatsrath † 1
Herr Bernard, M., Musikalienhandlung 1
Herr Brassin, Louis, Professor am Conservatorium der Musik † 1
Herr Büttner, A., Musikalienhandlung 1
Herr Safonow, W., Tonkünstler 1

Riga.

Die Stadtbibliothek 1
Herr Bergner, W., Organist 1
Herr Pacht, Pastor † 1
Herr von Rudnitzki, Geh. Rath 1

Walk.

Herr Ulmann, Dr. L. 1

Warschau.

Herr Freyer, A., Organist 1

SCHWEDEN.

Lund.

Die musikalische Kapelle 1

Norköping.

Herr Anjou, N. J., Just. u. Rathsherr † 1

Stockholm.

Die königliche Musik-Akademie 1
Herr Hallström, Ivar 1
Herr Lindblad, A. F. † 1
Herr Rubenson, F. A. 1

Upsala.

Die königliche akademische Kapelle 1

SCHWEIZ.	Expl.
Basel.	
Der Gesangverein	1
Herr Dr. Bagge, Selmar, Director der Allgemeinen Musikschule	1
Herr Glaus, Alfred, Organist	1
Herr Löw, Rudolph, Tonkünstler	1
Herr Riggenbach Stehlin	1
Herr Thurneysen, E.	1
Herr Volkland, A., Kapellmeister	1
Herr Walther, A., Musikdirector	1
Bern.	
Die Eidgenössische Musikgesellschaft	1
Lausanne.	
St. Cäcilia, Gesangverein	1
Herr Benda, B., Musikalienhandlung	1
Schaffhausen.	
Herr Imhof, Pfarrer	1
Winterthur.	
Herr Rieter-Biedermann, J., Musikalienhandlung	1
Zürich.	
Herr Hegar, Friedrich, Musikdirector	1
Herr Dr. Poole, Reginald Lane, M. A.	1
Frau Schnyder von Wartensee	1

SPANIEN.	
Madrid.	
Herren Bailly-Bailliere	1

VEREINIGTE STAATEN.	Expl.
Baltimore.	
Peabody Institute, Musical Library	1
Boston.	
Harvard, Musical Association	1
Herr Leonhard, Hugo †	1
Herr Dr. Tuckerman, S. P.	1
Cambridge (Massachusett).	
Harvard College Library	1
Ft. Dodge, (Jowa.)	
Herr Gray, R. S.	1
Hartford (Connecticut).	
Herr Lyman, Christopher C.	1
Montréal (Canada).	
Herr Warren, S. P.	1
New-Haven.	
Yale College	1
New-York.	
Herr Eddy, Clarence	1
Herren Martens Brothers, Musikalienhandlung	1
Herr Dr. Ritter, Fr. L.	1
Herr Schirmer, G., Musikalienhandlung	1
Herr Stechert, Gustav, Buchhandlung	1
Herr Thomas, Theodor	1
Herren Westermann & Co., Buchhandlung	1
Oberlin.	
Herr Cady, Calvin B.	1
Ogdensburg.	
Herr Dumouchel, Edouard A.	1

Joh. Seb. Bach's

Messen

F dur. A dur. G moll. G dur.

Herausgegeben von der Bach-Gesellschaft

zu Leipzig.

VORWORT.

Die im gegenwärtigen Bande zusammengestellten vier Messen sind *Missae breves:* sie enthalten nur die Sätze *Kyrie* und *Gloria*, den Theil der Messe, der in der protestantischen Kirche zur Anwendung kommt, diese beiden Sätze aber in weiter Ausführung. Namentlich theilt das *Gloria*, das bei so vielen Messen-Compositionen in einem Allegro, einem Andante zu den Worten «*qui tollis peccata mundi*», und der Rückkehr in das Allegro bei «*quoniam tu solus sanctus*» besteht, sich hier in eine Reihe für sich bestehender, abschliessender Musikstücke, in welchen die einzelnen Theile des Textes selbständig ausgeführt werden. In gleicher Weise hat S. Bach den vollständigen Messtext behandelt in seiner Hmoll Messe, wodurch diese eine Ausdehnung bekommen hat, dass sie, von der Schwierigkeit der Ausführung abgesehen, schon der langen Zeitdauer wegen auch beim katholischen Gottesdienste nie hat angewendet werden können. Ueber Zweck und Entstehung derselben ist im Vorwort zum 6ten Bande, der diese Messe enthält, so ausführliche Nachricht gegeben, als sie zu ermitteln war. Wie in der Hmoll Messe, so finden wir auch in den vier Messen des vorliegenden Bandes manche frühere Compositionen S. Bach's von ihm wieder verwendet. Arien und Chöre aus Kirchencantaten sind hier, mit Worten des lateinischen Messtextes versehen, aufgenommen worden, zum Theil in anderer Bearbeitung, oft aber auch nur so weit verändert, als es die Unterlegung der neuen Textworte nöthig machte. Zu verwundern wird es immer bleiben, dass der so reich mit Productionsfähigkeit begabte S. Bach seine eigenen früheren Werke vorzüglicher Stücke beraubte, um spätere damit zu ergänzen; und zwar gehören die Cantaten, aus denen Sätze in die Messen herüber genommen sind, keineswegs zu solchen, bei denen man glauben dürfte, Bach habe sie als zur Aufführung nicht mehr zu benutzende aufgegeben und habe nur die besseren Stücke daraus retten wollen; vielmehr sind sie meist von den vorzüglichsten, und wenn in der Regel nur Cantatenarien zu Arien für die Messe verwendet sind, so ist in der dritten der vorliegenden Messen schon das *Kyrie* kein Originalsatz; es besteht in dem Einleitungschor der Cantate: «*Herr, deine Augen sehen nach dem Glauben*» ohne irgendwelche Abänderungen als solche, die durch die neue Wortunterlegung nöthig wurden. Ebenso ist das *Kyrie* der vierten Messe der Einleitungschor der Cantate: «*Siehe zu, dass deine Gottesfurcht nicht Heuchelei sei*». Wo aber immer Änderungen zu treffen sind, da erweist die Lesart der Messe sich jederzeit entschieden als die verbesserte, daher am wenigsten anzunehmen ist, dass die Musikstücke aus den Messen in die Cantaten übergegangen seien, dem auch der in vielen Fällen den Cantatenworten noch enger als den lateinischen sich anschliessende musikalische Ausdruck widersprechen würde. Die Originalsätze der Messen sind aber so bedeutend, nach ihrem musikalischen Gehalte sowohl, als nach der kunstreichen polyphonischen Factur, dass um dieser Stücke willen schon die Aufnahme der Messen in diese Ausgabe geboten war. Dann wird es aber auch von Interesse sein, manche der schon erschienenen Cantatenarien, andere, die in späteren Bänden noch folgen werden, mit den Umarbeitungen vergleichen zu können, denen S. Bach sie zur Aufnahme in die

Messen unterzogen hat. Ebenso sind manche aus Cantaten entlehnte Chorsätze für die Messe wesentlich umgestaltet. Wollte man aber von einer Gedankenökonomie sprechen bei dieser doppelten Verwendung derselben Musikstücke, so wird von anderer Seite die Umbildungsfertigkeit bewundert werden müssen, mit welcher S. Bach die Sätze dem neuen Zweck aneignet und sie für die neuen Worte fast immer ungezwungen wie Originalcompositionen erscheinen lässt. Hat das oft schon grosse Schwierigkeiten bei Arien, wenn man die S. Bach'schen Gesangmelodien bedenkt, die so sehr in der Harmonie und in der Coexistenz mit anderen begleitenden Instrumentalmelodien bedingt sind, dass sie auch die Abänderung nur einzelner Noten nicht leicht zulassen, so sind hier auch Fälle vorhanden, wo es sich nicht um eine solche Melodienabänderung allein handelt: wo Bach aus einer Arie einen mehrstimmigen Satz bildet, die begleitenden Stimmen genau beibehält und für die frühere Sologesangstimme einen polyphonisch belebten Chor eintreten lässt. Man weiss, dass J. Haydn sein Oratorium: «Die Worte des Erlösers am Kreuz» aus sieben Orchester-Adagiosätzen, die von ihm zu einer Kirchenfunction für die Charwoche geschrieben waren, umgebildet hat. Haydn hat das auf eine so meisterhafte Art gethan, dass nur selten der Chorsatz seine Entstehung aus dem Orchestersatz nicht ganz verleugnen kann. Wie gering aber an technischer Schwierigkeit ist die Aufgabe hier gewesen, wenn sie auch immer schwer genug war, im Vergleich gegen die, zu Bach'schem fertigen Orchestersatz Bach'schen Chorsatz zu fügen. Das ist eine Forderung, welcher freilich nur S. Bach selbst Genüge leisten konnte, deren Lösung aber auch bei ihm noch zu bewundern bleibt, in der Art wie sie geschehen sowohl, als dass er nicht weniger Mühe darin fand, statt solcher Umbildungen neue Musikstücke zu schaffen, wie es der Selbständigkeit des neuen Werkes doch immer auch vortheilhafter gewesen sein würde.

Ueber die einzelnen Messen ist das Folgende zu sagen.

I. Messe in Fdur. (Seite 3—50.)

Vorlage zur Ausgabe dieser Messe war hauptsächlich eine zuverlässige Partitur-Abschrift von der Hand Altnicol's, dem Schüler und Schwiegersohn S. Bach's, der seiner Zeit als Orgelspieler hochgeschätzt wurde. Diese Partitur befindet sich in der Königlichen Bibliothek zu Berlin. In anderer Abschrift ist das *Kyrie* dieser Messe in derselben Bibliothek nochmals vorhanden. Hier ist Vieles von dem Altnicol'schen Exemplare abweichend: der Cantus firmus, welcher in diesem den Blasinstrumenten zugetheilt ist, wird von einem *„Soprano I."* mit den deutschen Worten des *Agnus Dei* gesungen. Nicht zu verkennen ist aber in den Varianten der beiden Abschriften, dass die Altnicol'sche eine spätere verbesserte Bearbeitung des *Kyrie*, durch S. Bach's Hand enthält. Ebenso ist aber auch aus dem Vorhandensein dieser doppelten Lesart mit ziemlicher Sicherheit zu schliessen, dass der Satz gleich ursprünglich zu einem *Kyrie* bestimmt war und nicht, wie es öfters vorkommt, die Umarbeitung eines früheren Kirchencantatenstückes ist. Ob der erste Satz des *Gloria* und die Bassarie «*Domine Deus*» aus Cantaten entlehnt oder zur Messe componirt sind, hat sich noch nicht ermitteln lassen. Die Sätze «*qui tollis*» und «*quoniam*» finden wir in der Cantate: «*Herr, deine Augen sehen nach dem Glauben*», das «*cum sancto Spiritu*» in der Cantate: «*Dazu ist erschienen der Sohn Gottes*» wieder. Inwieweit diese Stücke für die Messe abgeändert sind, wird aus der Vergleichung mit den Partituren der betreffenden Cantaten zu ersehen sein. Die Cantate: «*Dazu ist erschienen*» ist im 7ten Bande (Nr. 40) enthalten, die andere: «*Herr, deine Augen*» folgt in einem späteren. Zu bemerken ist hier, dass in der Simrock'schen Ausgabe dieser Cantate (Kirchenmusik von J. S. Bach, I. Band, Nr. 2) die mit dem *qui tollis* correspondirende Arie ausgelassen ist; sie beginnt mit den Worten: «*Wohl der Seele, die den Schaden nicht mehr kennt*», ist für Alt und in Fmoll gesetzt.

II. Messe in A dur. (Seite 53—98.)

Zu dieser Messe lag das Autograph mit der bezifferten Original-Orgelstimme im Besitz der Herren Breitkopf und Härtel vor. Ausser diesem noch die getreue Copie von Altnicol's Hand in der Königlichen Bibliothek zu Berlin, und die nachbenannten Cantaten, aus denen Sätze in die Messe aufgenommen sind, im Original, ebendaselbst.

Mosewius, in seiner Schrift: «Seb. Bach's Kirchencantaten und Choralgesänge» (Berlin 1845), weist (Seite 12) die Cantatensätze nach, welche in dem *Gloria* dieser Messe verwendet sind. Wir führen seine Worte an: «Der erste Satz (des *Gloria*) ist aus einem Basssolo: *„Der Friede sei mit euch"* mit Chor: *„Wohl mir, Jesus hilft mir kämpfen"* der Pfingstcantate: *„Halt' im Gedächtniss Jesum Christ"* in der Begleitung Note für Note entnommen; die Singstimmen sind theils in den Motiven umgearbeitet, theils mit neuen bereichert. Das sich zwischen dem Allegrosatze (ganzer Takt) wiederholende Adagio (3/4 Takt) *„Der Friede sei mit euch"* (in der Messe das mit zwei Flöten begleitete *„et in terra pax"* und *„Adoramus te"*) hat in der Cantate die dreistimmige Begleitung einer Flöte und zweier Oboen *d'amour*. Bewundernswerth ist die Umgestaltung des letzten Adagiosatzes aus dem einfachen Basssolo in das herrliche polyphonische *„gratias agimus tibi"* mit unveränderter Beibehaltung des Instrumentalsatzes. Gleich grossartig und interessant ist das *„Qui tollis peccata mundi"*, Sopransolo mit zwei Flöten und dem Continuo (hier Violen). In der Cantate: *„Siehe zu"* steht die Arie in A moll, von zwei Jagd-Oboen und dem Fundament begleitet. Hier ist sie in H moll, die Oboestimmen für die Flöten eine Octav höher gesetzt, das Fundament für die Bratschen desgleichen. Die in gebundener Schreibart begleitenden Stimmen wie die Grundstimme sind fast durchgängig beibehalten und nur in wenigen Takten finden sich geringe Abänderungen vor. Die Singstimme ist fast durchgängig umgearbeitet und in beiden Stücken gleich ausdrucksvoll. — — Die Altarie *„Quoniam"* findet sich in der Cantate: *„Gott der Herr ist Sonn' und Schild"* mit obligater Oboe in derselben Tonart, die Instrumentalstimme eine Octav höher als in der Messe, wo Violinen und Violen im Unisono begleiten.»

Diese Messe ist im Jahre 1818 bei N. Simrock in Bonn gedruckt erschienen, der Titel hat den Beisatz: «*dopo Partitura autographa*». Sie wurde von Pölchau nach der Altnicol'schen Handschrift herausgegeben, die vielleicht diesen Beisatz auf ihrem Titel gehabt hat. Von dem obengenannten Autograph ist nicht bekannt, dass es zur Herausgabe gedient hätte. Einer kleinen Differenz ist hier Erwähnung zu thun. In der Fuge *cum sancto Spiritu* beginnt im Führer das Thema jedesmal mit dem Herunterschlag des Quintintervalles *e—a;* beim ersten Eintritt dieses Themas im Sopran, bevor es weiter geführt wird, ist der Schritt von Bach's Hand abgeändert in eine aufsteigende Quart. Die höhere Note *e* war schon geschrieben und ist auf eine Bach's Correcturen eigenthümliche Art zu dem Achtelzeichen, in dieses eingeschwungen benutzt; die Abänderung ist zu deutlich, als dass man in Zweifel über die Meinung S. Bach's sein könnte. In diesem Satze kommen im Autograph öfter die Bezeichnungen *solo* und *tutti* vor, die aber von anderer Hand eingeschrieben scheinen, wie auch in dem polyphonischen Satze der Eintritt des *solo* und *tutti* nicht für alle Stimmen sich ausweisen will.

III. Messe in G moll. (Seite 101—154.)

Vorlagen: 1) eine Partiturabschrift von Altnicol's Hand aus der Sammlung von Pölchau: 2) eine andere Abschrift aus der Sammlung des Grafen von Voss. Beide Abschriften gehören jetzt der Königlichen Bibliothek zu Berlin. Da der Inhalt dieser Messe sich ganz in Cantaten wiederfindet, das Autograph der Messe aber fehlt, so waren die Autographen der betreffenden Cantaten hier von besonderer Wichtigkeit.

Durch die vorhandenen Originalstimmen dieser Cantaten konnte auch für die Vortragsbezeichnungen Manches festgestellt werden, was in den Originalpartituren Bach's sowie in den danach gefertigen Abschriften oft undeutlich und mangelhaft angezeigt ist. Bezifferungen sind fast immer nur der Orgelstimme zu entnehmen, da sie in der Partitur fehlen. Die bezifferte Orgelstimme, die Bezifferung selbst zum wenigsten, ist allezeit von S. Bach's Hand.

Die hier eingreifenden Cantaten sind folgende drei:

1) «*Herr, deine Augen sehen nach dem Glauben*». Vorlage: *A.* Originalpartitur. *B.* Von den Originalstimmen der Sopran und der bezifferte Continuo. *C.* Abschrift in Partitur und vollständige Stimmen von Hering (dessen Copien sich immer sehr zuverlässig erweisen).

2) Die Cantate: «*Alles nur nach Gottes Willen*». Vorlage: *A.* Originalpartitur. *B.* Originalstimmen. *C.* Abschrift der Partitur und der Stimmen von Hering.

3) Die Cantate: «*Es wartet Alles auf dich*». Vorlage: *A.* Originalpartitur. *B.* Originalstimmen nebst Doubletten von Hering.

Das *Kyrie* dieser Messe besteht mit geringen einzelnen Abänderungen der Melodie und der rhythmischen Theilung, wie sie durch die neuen Textworte herbeigeführt wurden, ganz in dem Einleitungschor der Cantate: «*Herr, deine Augen sehen nach dem Glauben*». Bei diesem an sich vortrefflichen Satze kann wohl nicht geleugnet werden, dass Plan und Ausführung in den Worten der Cantate eine natürlichere Unterlage finden, als in denen des *Kyrie* und *Christe eleison*. Der Cantatentext dieses Chores heisst vollständig: «Herr, deine Augen sehen nach dem Glauben. Du schlägest sie, aber sie fühlen's nicht; du plagest sie, aber sie bessern sich nicht; sie haben ein härter Angesicht denn ein Fels und wollen sich nicht bekehren.» An den Stellen: «Du schlägest sie» und «sie haben ein härter Angesicht denn ein Fels», wo nach der Weise jener Zeit dort das Schlagen, hier der harte Fels in den melodischen Motiven ausgedrückt werden musste, ist der Ausdruck für die Worte *Christe eleison*, *Kyrie eleison* ein sehr ungünstiger geworden. Wie der deutsche Text zu drei verschiedenen Themen, der lateinische nur zu zwei, zu *Kyrie* und *Christe* Anlass giebt, so musste das dritte Motiv des Cantatentextes dem wiederholten *Kyrie* zufallen; man wird aber zugeben, dass dieser Ausdruck, der für den «harten Fels» sich recht charakteristisch ausnimmt, dem *Kyrie eleison* weniger zusagt. Dieser Chor enthält noch eine eigenthümliche Stelle, die für die Cantate wie für die Messe auffallend ist; für die Cantate aber in doppelter Weise, als musikalische überhaupt, und dann weil sie hier einen Wortsatz vorausnimmt, der später mit eigenem Motiv eingeführt wird. Es ist die Stelle Seite 105, Takt 6, bis Seite 106, Takt 5. Was den Bezug dieser Musik auf den deutschen Text anlangt, so wird darauf bei der Edition der Cantate zurückzukommen sein; die ganze Structur ist hier aber auch musikalisch allein betrachtet sehr befremdend, so dass die Stelle für corrumpirt gehalten werden möchte, wenn sie nicht ganz genau wie sie hier steht im Autograph der Cantate, wie in der zuverlässigen Copie der Messe sich fände. Auffallend ist nicht allein die chromatisch herabgehende Quintfolge zwischen Alt und Tenor vom 6ten zum 7ten Takt (Seite 105), die gänzliche Unvermitteltheit ist es noch mehr, mit welcher dieser 7te Takt mit seiner Folge nach dem vorigen eintritt, ein Satz von 6 Takten, der später (Seite 113, Takt 7) Note für Note wiederkehrt, hier erst natürlich hervorgeht und an seinem Platze ist. Schon diese wörtliche Wiederholung eines Zwischensatzes kommt bei S. Bach sonst nicht vor, ebensowenig jene Art Quinten, mit denen der Satz an der ersten Stelle eintritt. Ohne Einsicht in die Originalpartitur würde man glauben können, es habe beim siebenten Achtel des 6ten Taktes auf Seite 105 ein Abschnitt stattfinden, dann beim 5ten auf Seite 106 fortgefahren werden sollen: die dazwischen stehenden 6 Takte seien durch Versehen des Abschreibers dahin gekommen, und dann nach beiden Seiten so gut es gehen wollte verbunden worden. Eingeschoben bleiben sie immer, wenn auch von S. Bach selbst.

Die Redaction ist zu Lob oder Tadel des Redigirten wohl eigentlich nicht befugt; sie hat nur für treue, kritisch gesichtete Herstellung der Werke nach dem vorhandenen Material zu sorgen; wenn sie aber in so vielen Fällen sich doch des Preisens und Hervorhebens von Schönheiten nicht hat enthalten können, so möge es ihr auch gestattet sein, über schwache Stellen sich zu äussern. Die hier berührte ist eine solche, die, wenn der Cantatentext sagt: «*Du schlägest sie, du plagest sie*», von den Enthusiasten *vielleicht gerade als ein musikalisch sublimer* Wortausdruck bewundert werden könnte; dann lassen wir die Cantate auf sich beruhen, halten uns an die Messe und fragen, wie dieser die Modulation und Stimmführung in's Gesicht «schlagende» Ausdruck dem *eleison* des *Kyrie* zukomme?— Die wahre Verehrung wird immer nur das Wahre im Verehrten ehren, wo dieses abweicht von der Wahrheit aber sagen dürfen: *Amicus Plato, sed magis amica veritas.*

Im *Gloria*, dessen erster Chor der Cantate: «*Alles nur nach Gottes Willen*» entnommen ist, hat S. Bach sechszehn Takte Vorspiel des aus A moll nach Gmoll transponirten Cantatenchores weggelassen, dagegen später einmal zwei Takte Zwischenspiel eingeschaltet. Das *Gratias* ist in der Cantate: «*Es wartet Alles auf dich*» eine Arie mit den Worten: «*Darum sollt ihr nicht sorgen*», aus dem Gmoll herauf nach Dmoll transponirt, beidemal für die Bassstimme. *Domine Fili* steht in derselben Cantate als Altarie: «*Du Herr, du krönst das Jahr*», in der Messe ebenfalls Aric für den Alt in derselben Tonart. «*Qui tollis peccata mundi*», in der Cantate die Sopranarie «*Gott versorgt*», ist in der Messe eine Tenorarie gleicher Tonart. *Cum sancto Spiritu* ist der Eingangschor der Cantate: «*Es wartet Alles auf dich*» mit Hinweglassung des 27 Takte langen Vorspiels zu diesem Cantatenchor. Der Chor ist für die Messe aber noch bedeutend umgearbeitet.

Die in den Hauptsätzen dieses *Gloria* dominirende Molltonart lässt das Gefühl nicht zu der freudigen Erhebung kommen, wie wir sie bei den Worten *Gloria in excelsis Deo* gern empfinden möchten und wie sie sonst immer in diesem Theile der Messen S. Bach's herrlich ausgedrückt ist. Dem *Kyrie* und dem *Agnus Dei*, den beiden Messsätzen, welche Bitte enthalten, die auf das Subject zurückgehen, kann die verschiedenste musikalische Färbung eine psychologisch wahre sein. *Gloria*, *Credo* und *Sanctus* wollen zum Object erhoben sein, durch die Molltonart wird dieses selbst niedergedrückt.

IV. Messe in G dur. (Seite 157—206.)

Auch zu dieser Messe, wie zu jener in A dur, lag das Autograph, im Besitze der Herren Breitkopf und Härtel, zur Redaction vor. Ausser diesem waren die Altnicol'sche Copie in der Königlichen Bibliothek zu Berlin und die Cantaten, aus denen Sätze zu dieser Messe genommen sind, in den Orginalpartituren ebendaselbst, zum Vergleich geboten.

Mosewius, in der früher genannten Schrift, giebt auch über die Bestandtheile dieser Messe, soweit sie in den Cantaten sich wiederfinden, Nachricht. Er sagt (Seite 11): «Das *Kyrie* der G dur Messe findet sich als Einleitungschor in der Cantate: „*Siehe zu, dass deine Gottesfurcht nicht Heuchelei sei*" mit einzelnen geringen, durch den veränderten Text bedingten Abänderungen vor. Das *Gloria* ist der Einleitungschor der Cantate: „*Gott der Herr ist Sonn' und Schild*". Das im 14ten Takte des *Gloria* dem Sopran und Alt zweimal zugetheilte Solo ist in der Cantate obligaten Hörnern gegeben; es bildet bis zu der in getragenen Tönen eintretenden Stelle der Singstimme: „*et in terra pax*" mit dem in bewegtere Rhythmen gestellten Instrumentalsatze die Einleitung. Der Gesang tritt mit den oben die Cantate bezeichnenden Worten, wie im *Gloria*, nur in einer dem Texte entsprechenden kräftigern Versetzung ein. Die Bassarie „*gratias agimus*" ist der vortrefflichen Cantate zum 15ten Sonntage nach Trinitatis: „*Warum betrübst du dich, mein Herz*" entnommen, wo sie sich mit den Worten „*Auf Gott steht meine Zuversicht*" vorfindet. Wenn auch das *gratias* der melodischen Führung nirgends widerspricht, so lässt sich doch ein gewisser Zwang des Textes darin entdecken. — — Das Duett für Sopran und Alt „*Domine Deus*" ist gleich dem

Gloria ebenfalls in der Cantate: *„Gott der Herr ist Sonn' und Schild"* zu finden, wo es vom Sopran und Bass gesungen wird. Doch hat es hier bedeutende Abänderungen erfahren. Die Tenorarie mit der Solo-Oboe *„quoniam tu solus"* steht in der Cantate, in welcher das *Kyrie* gefunden worden, mit dem Text: *„Falscher Heuchler Ebenbild"*, wo sie vom vollen Quartett begleitet ist.»

Auch diese Messe ist früher bei Simrock in Bonn im Druck erschienen; sie trägt die Nummer II, jene in A dur ist mit Nr. I bezeichnet. Bei der gegenwärtigen Ausgabe konnte durchaus der Originalpartitur gefolgt werden, die, wie jene in A dur, in sehr lesbarer, wenig corrigirter Schrift keine zweifelhaften Stellen darbot. Leider fehlte hier die Orgelstimme, so dass eine Bezifferung der Partitur nicht beizugeben war.

Über die Bezifferung der Bach'schen Orgelstimmen ist schon früher Einiges angemerkt worden (I, XIV. II, XIV. VII, XXI.): sie stimmt zuweilen nicht zu der in der Partitur ausgeführten Harmonie und bringt den Redacteur in die Verlegenheit, ob er die deutlich von S. Bach hingeschriebenen Zeichen abändern, oder das Ungehörige solle stehen lassen. Angesichts der Partitur wird entschieden Falsches immer leicht zu beseitigen sein; es ist aber nicht Alles, was auf den ersten Anblick hier widersprechend scheint, entschieden für Irrthum oder Schreibfehler zu erklären. S. Bach nimmt oft auf Vorhalte in der Partitur und auf durchgehende Harmonien bei der bezifferten Orgelstimme keine Rücksicht, andere Male geht aber die Bezifferung wieder in den kleinsten Harmoniewechsel ein und bezeichnet selbst durchgehende Noten; solche Eigenheiten sind treu wiederzugeben, wenn sie auch im Stich zuweilen auffallender erscheinen müssen als in der flüchtigen Handschrift. Offenbar Falsches ist vielfach getilgt worden.

Herrn Wilhelm Rust in Berlin, dem die Bachgesellschaft schon vielfach schätzbare Mitwirkung verdankt, ist auch bei dem vorliegenden Bande für geleistete Hülfe der allerverbindlichste Dank zu sagen. Die Messen F dur und G moll sind nach seinen Abschriften und den von ihm ertheilten Nachweisungen redigirt.

M. HAUPTMANN.

Messe.

F dur.

KYRIE.

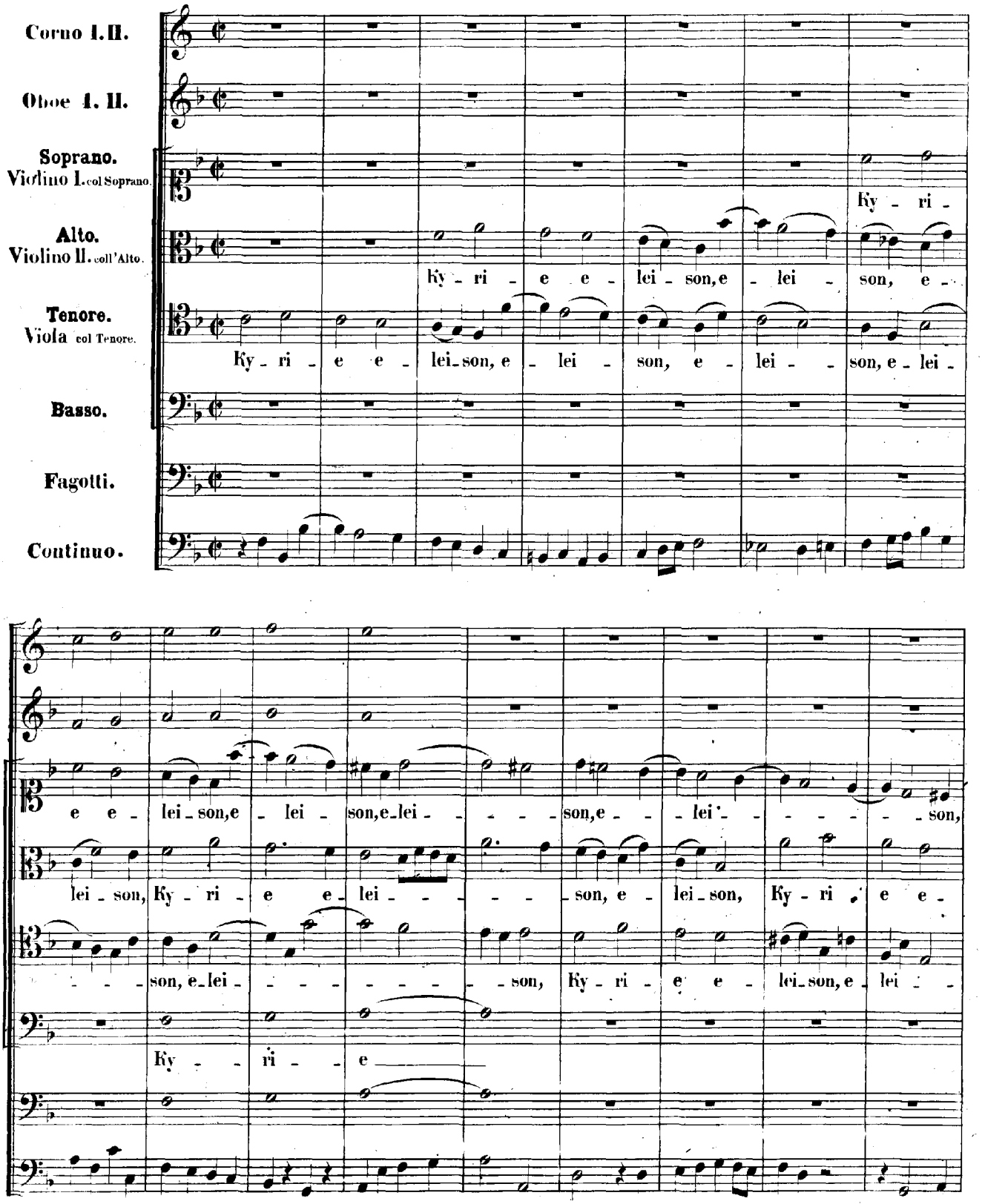
Corno I. II.
Oboe I. II.
Soprano.
Violino I. col Soprano.
Alto.
Violino II. coll'Alto.
Tenore.
Viola col Tenore.
Basso.
Fagotti.
Continuo.
Ky - ri -
Ky - ri - e e - lei - son, e - lei - son, e -
Ky - ri - e e - lei - son, e - lei - son, e - lei - son, e - lei -
e e - lei - son, e - lei - son, e - lei - - - - son, e - - - lei - - - - - - son,
lei - son, Ky - ri - e e - lei - - - - son, e - lei - son, Ky - ri - e e -
- - - son, e - lei - - - - - - - son, Ky - ri - e e - lei - son, e - lei -
Ky - - ri - - e

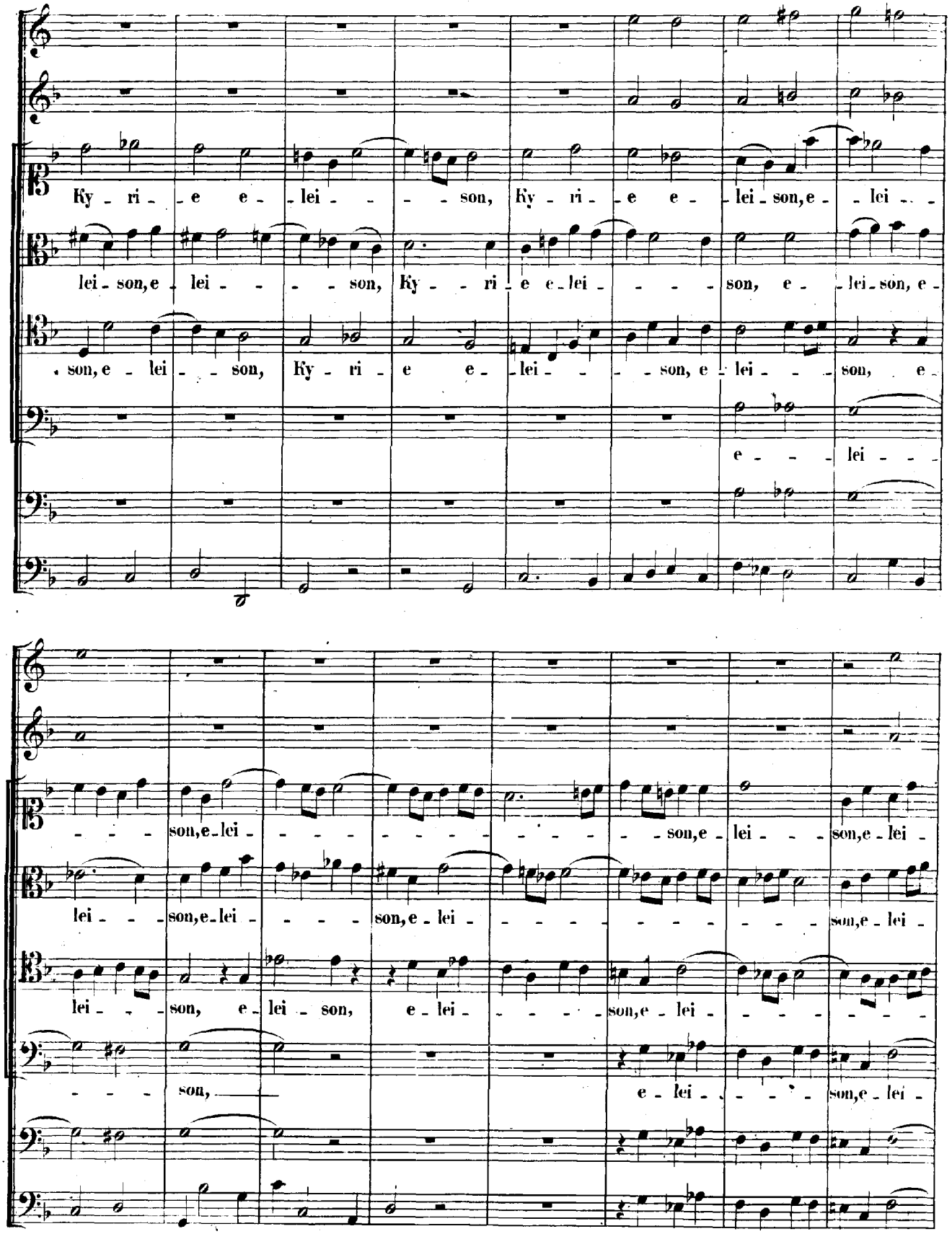
Ky - ri - e e - lei - - - son, Ky - ri - e e - lei - son, e - lei - -
lei - son, e - lei - - - son, Ky - - ri - e e - lei - - - son, e - lei - son, e -
son, e - lei - son, Ky - ri - e e - lei - - - son, e - lei - - son, e -
e - - - lei - - -
- - - son, e - lei - - - - - - - - - - - son, e - lei - - son, e - lei -
lei - - - son, e - lei - - - - son, e - lei - - - - - - - - - son, e - lei -
lei - - son, e - lei - son, e - lei - - - - - son, e - lei - - - - -
- - - son,
e - lei - - - son, e - lei -

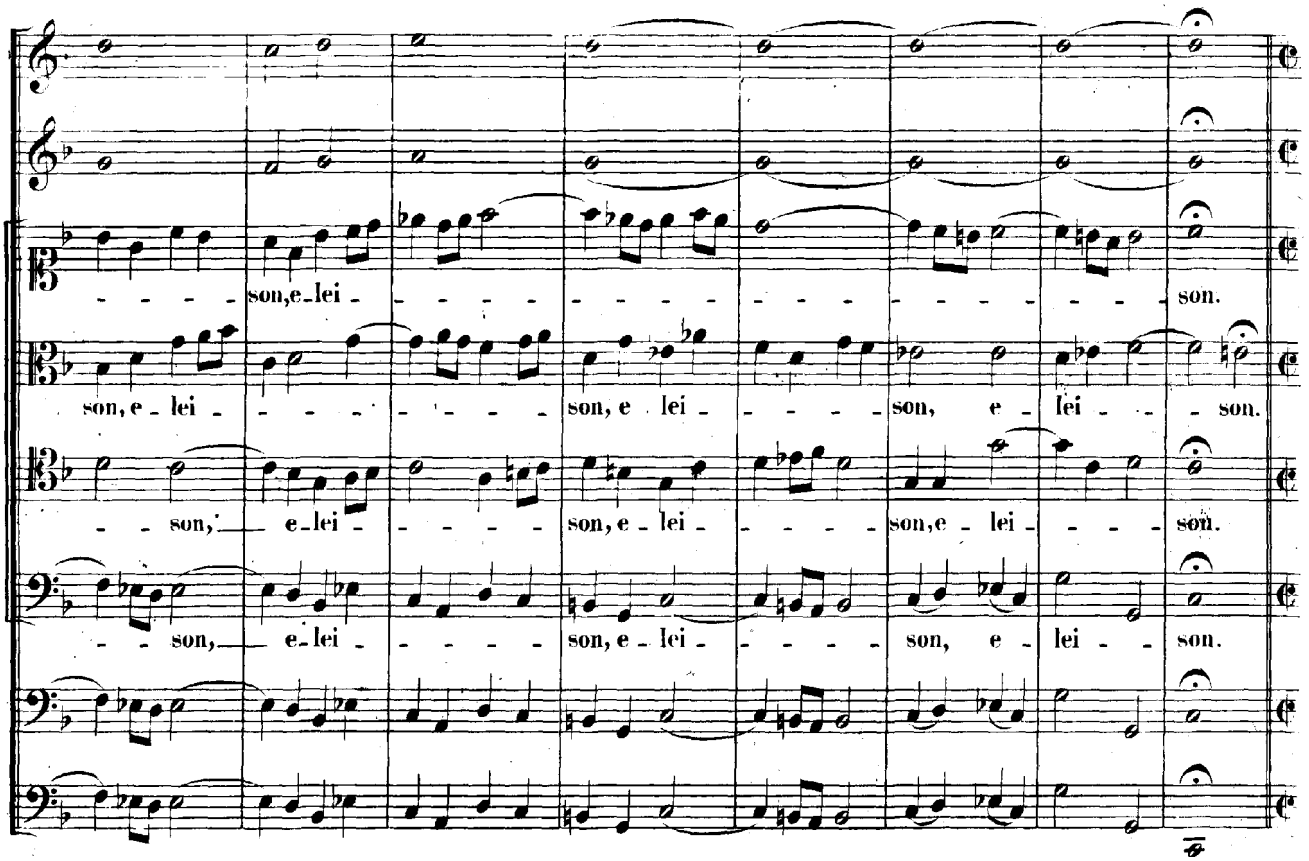
son, e - lei - son.
son, e - lei - son, e - lei - son, e - lei - son.
son, e - lei - son, e - lei - son, e - lei - son.
son, e - lei - son, e - lei - son, e - lei - son.

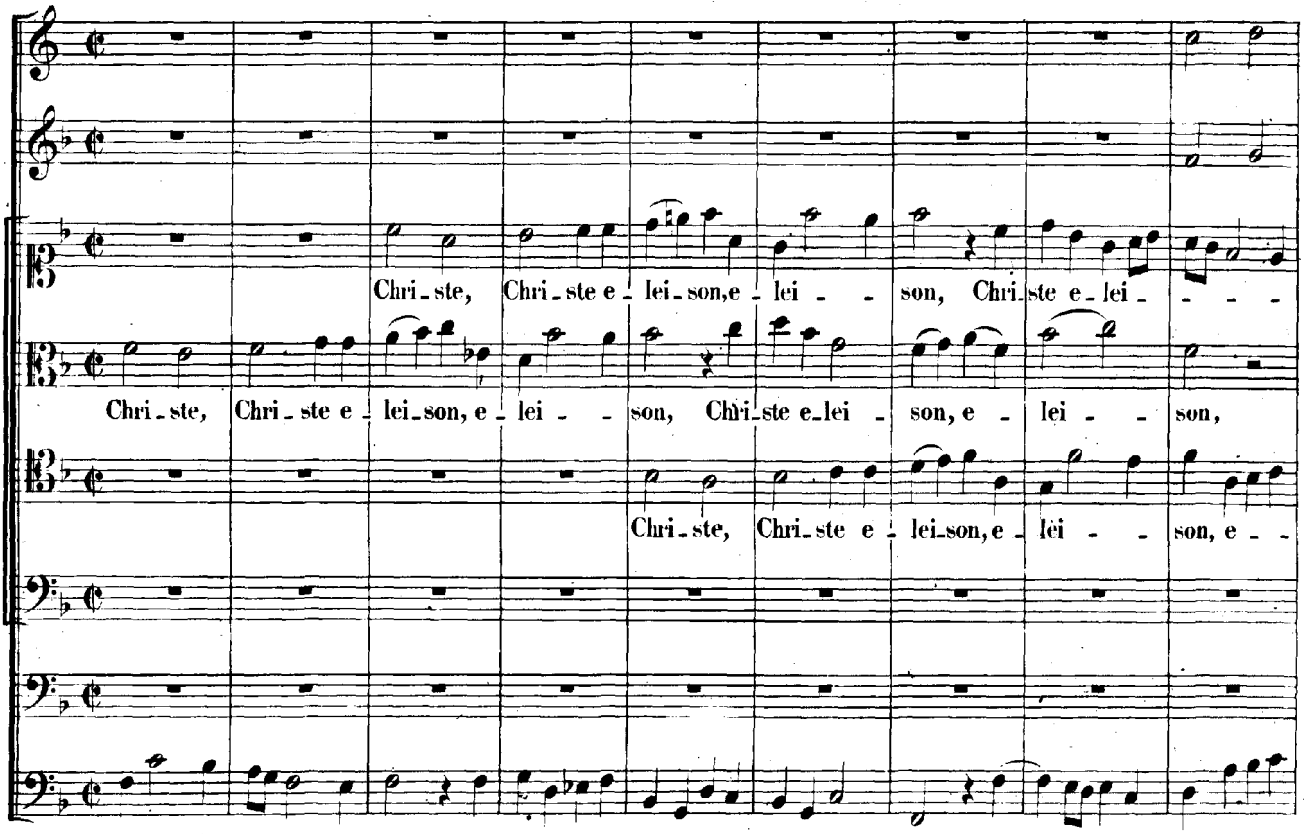
Chri - ste, Chri - ste e - lei - son, e - lei - son, Chri - ste e - lei -
Chri - ste, Chri - ste e - lei - son, e - lei - son, Chri - ste e - lei - son, e - lei - son,
Chri - ste, Chri - ste e - lei - son, e - lei - son, e -

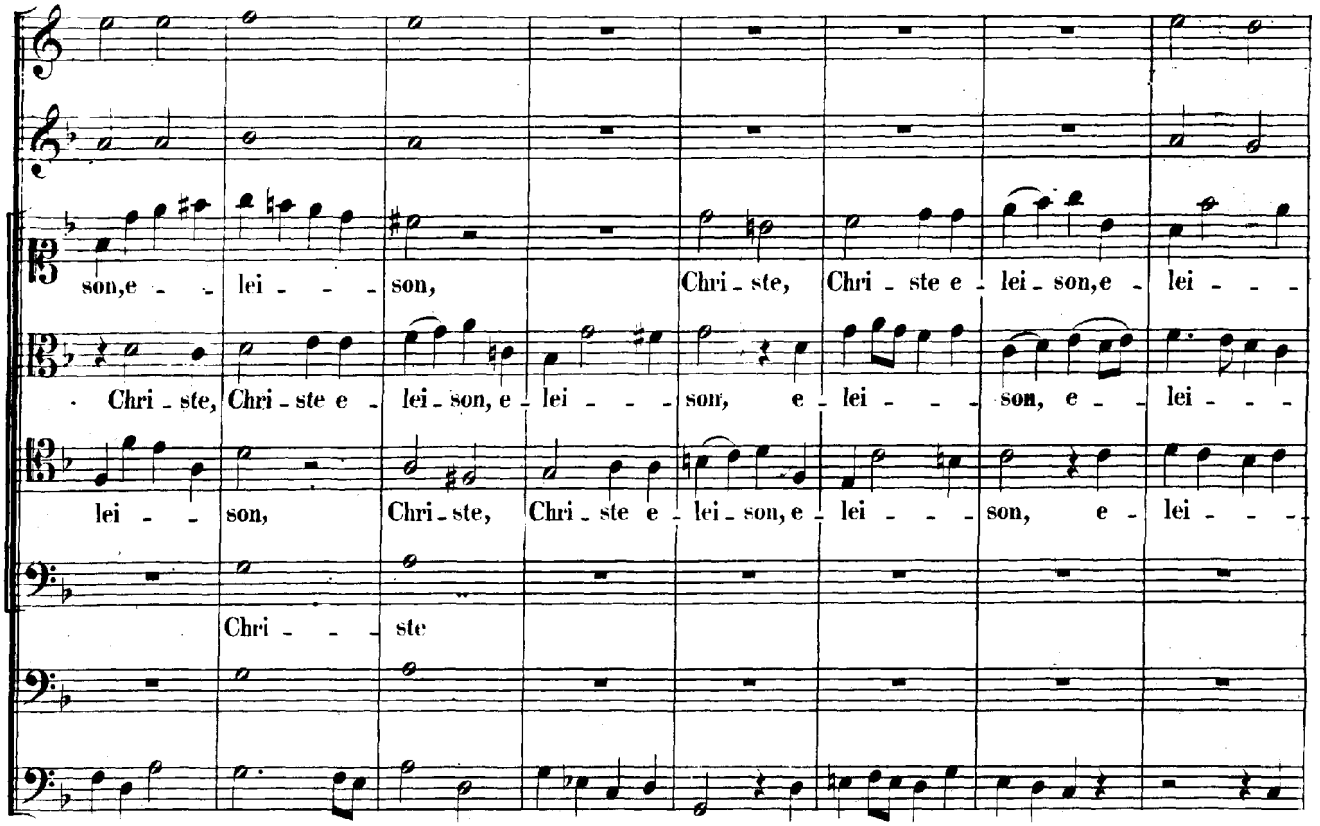
son, e - lei - - - son, Chri - ste, Chri - ste e - lei - son, e - lei - - -
Chri - ste, Chri - ste e - lei - son, e - lei - - - son, e - lei - - - son, e - lei - - -
lei - - son, Chri - ste, Chri - ste e - lei - son, e - lei - - - son, e - lei - - -
Chri - - - ste

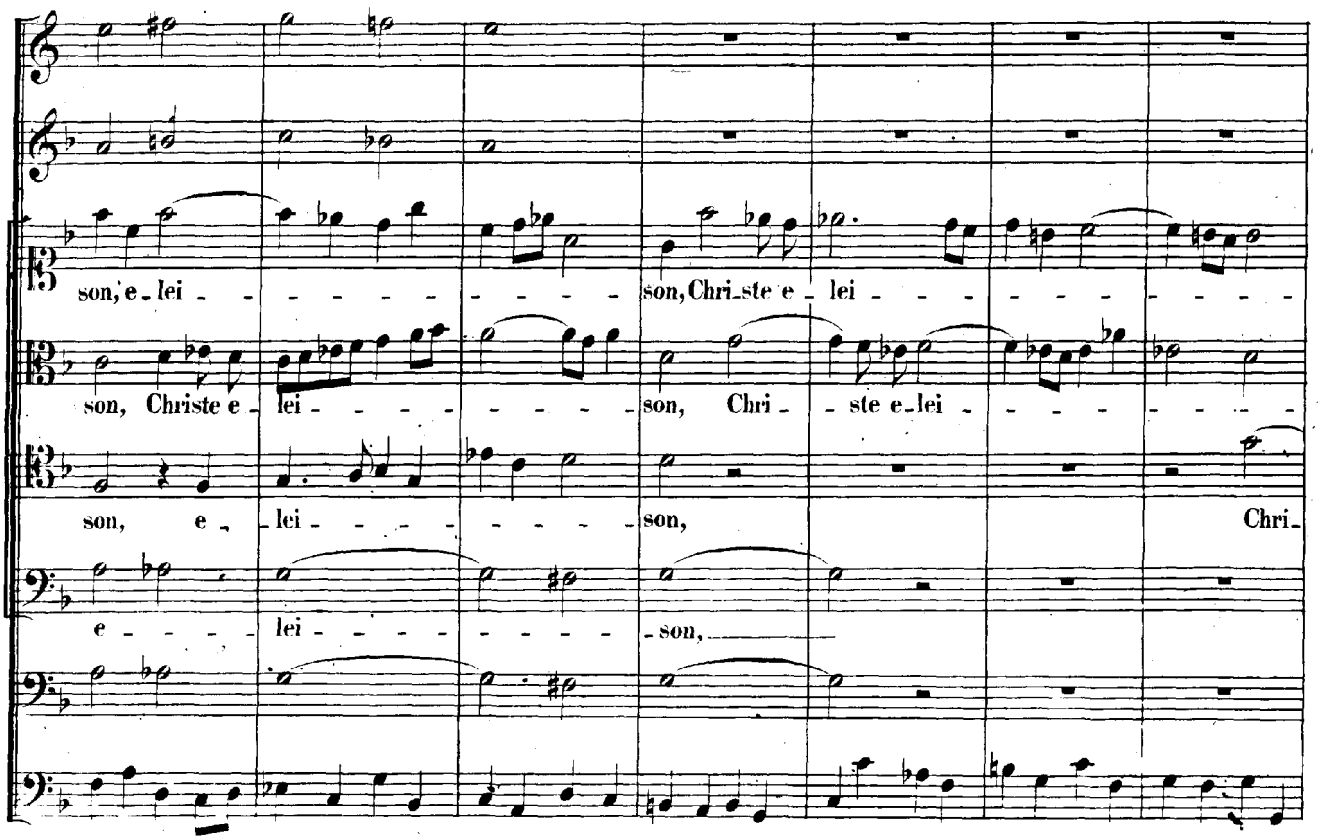
son, e - lei - - - - - - - - - son, Chri - ste e - lei - - - - - - - - -
son, Christe e - lei - - - - - - - - - son, Chri - - ste e - lei - - - - - - - - -
son, e - lei - - - - - - - - - son, Chri -
e - - - lei - - - - - - - - - son,

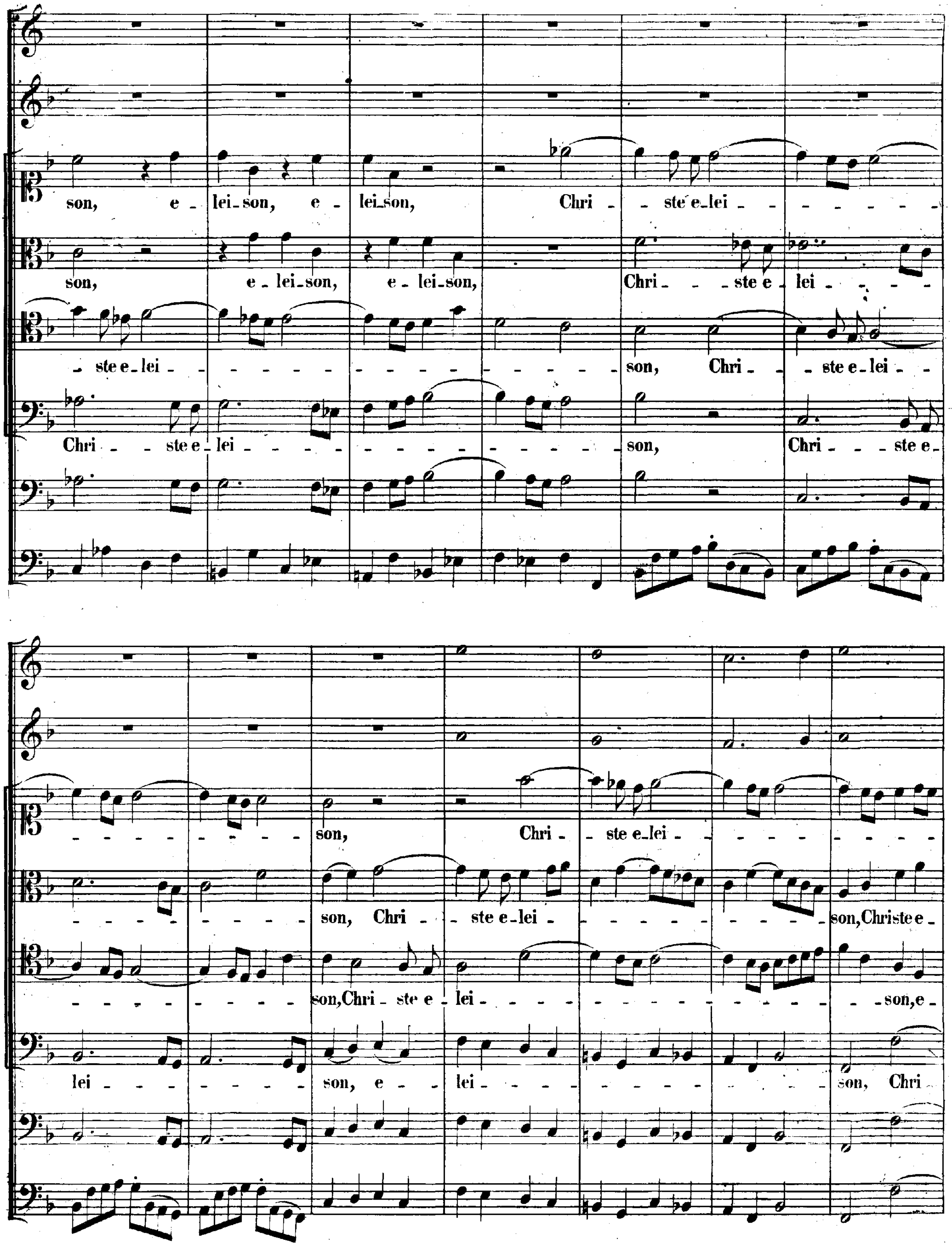
son, e - lei - son, e - lei - son, Chri - ste e - lei
son, e - lei - son, e - lei - son, Chri - ste e - lei
ste e - lei - son, Chri - ste e - lei
Chri - ste e - lei - son, Chri - ste e -
son, Chri - ste e - lei
son, Chri - ste e - lei - son, Christe e -
son, Chri - ste e - lei - son, e -
lei - son, e - lei - son, Chri -

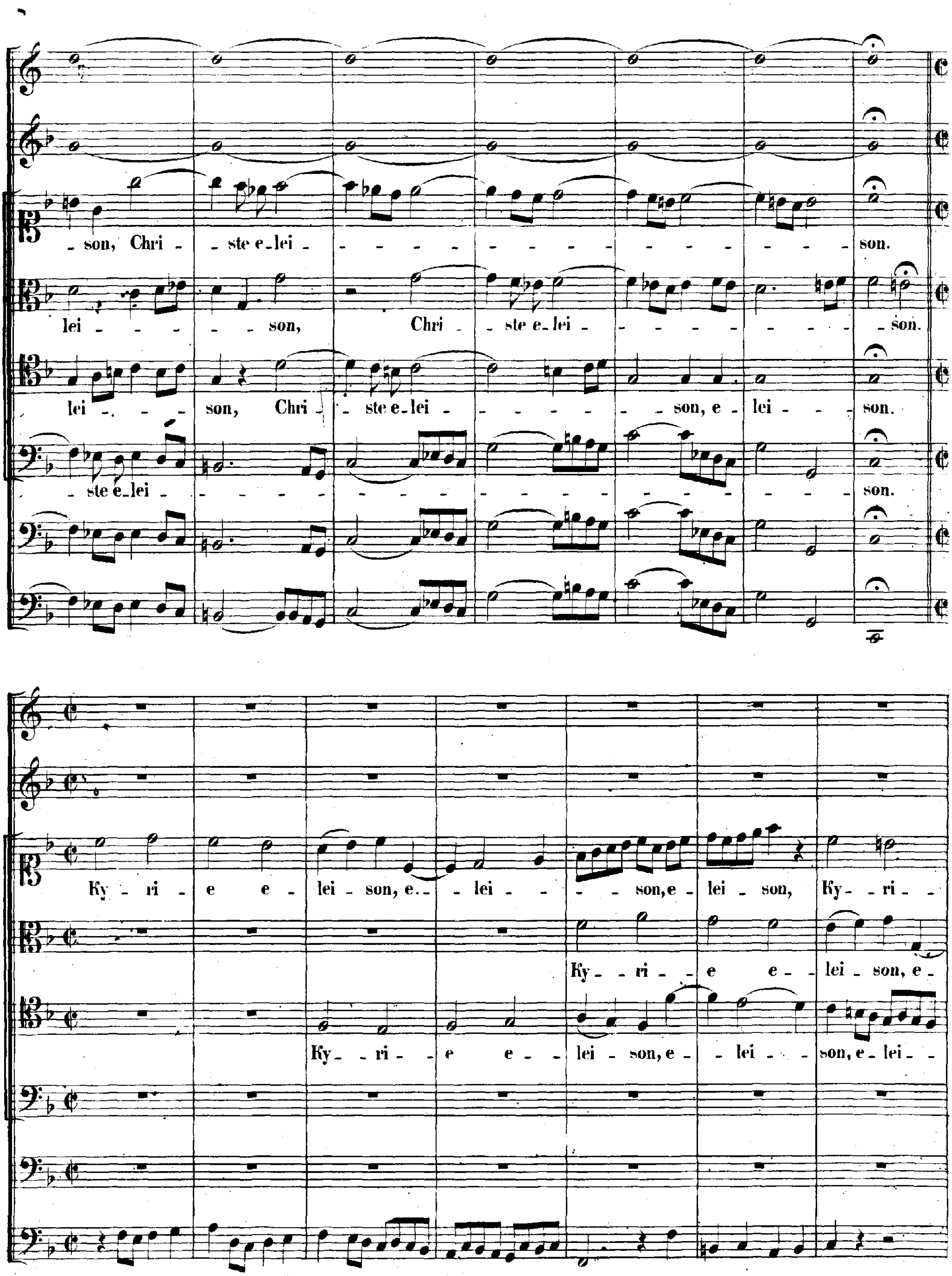
son, Chri - ste e - lei - son.
lei - son, Chri - ste e - lei - son.
lei - son, Chri - ste e - lei - son, e - lei - son.
ste e - lei - son.
Ky - ri - e e - lei - son, e - lei - son, e - lei - son, Ky - ri -
Ky - ri - e e - lei - son, e -
Ky - ri - e e - lei - son, e - lei - son, e - lei -

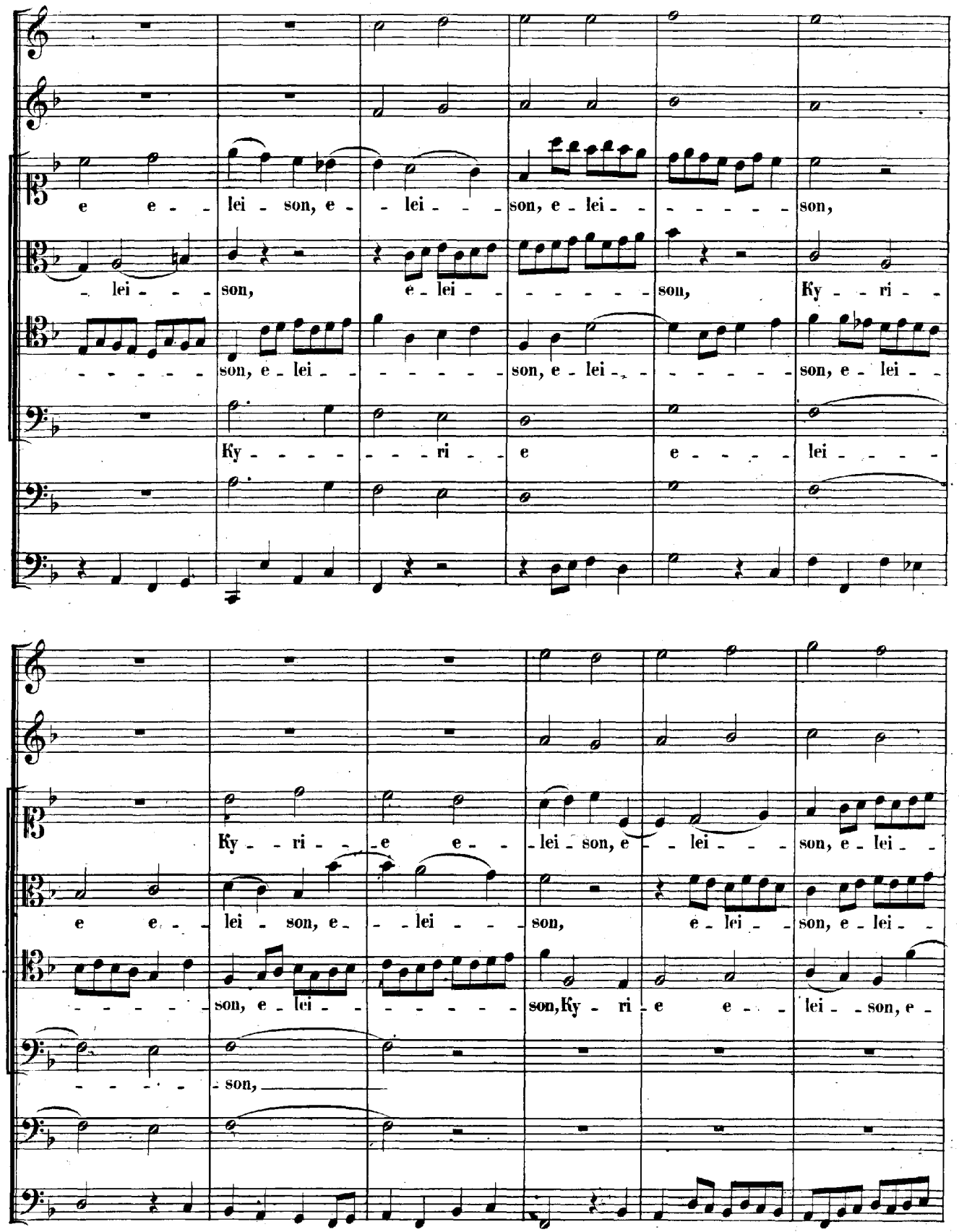
e e - lei - son, e - lei - son, e - lei - son,
- lei - son, e - lei - son, Ky - ri -
son, e - lei - son, e - lei - son, e - lei -
Ky - ri - e e - lei
Ky - ri - e e - lei - son, e - lei -
e e - lei - son, e - lei - son, e - lei -
son, e - lei - son, Ky - ri - e e - lei - son, e -
- son,

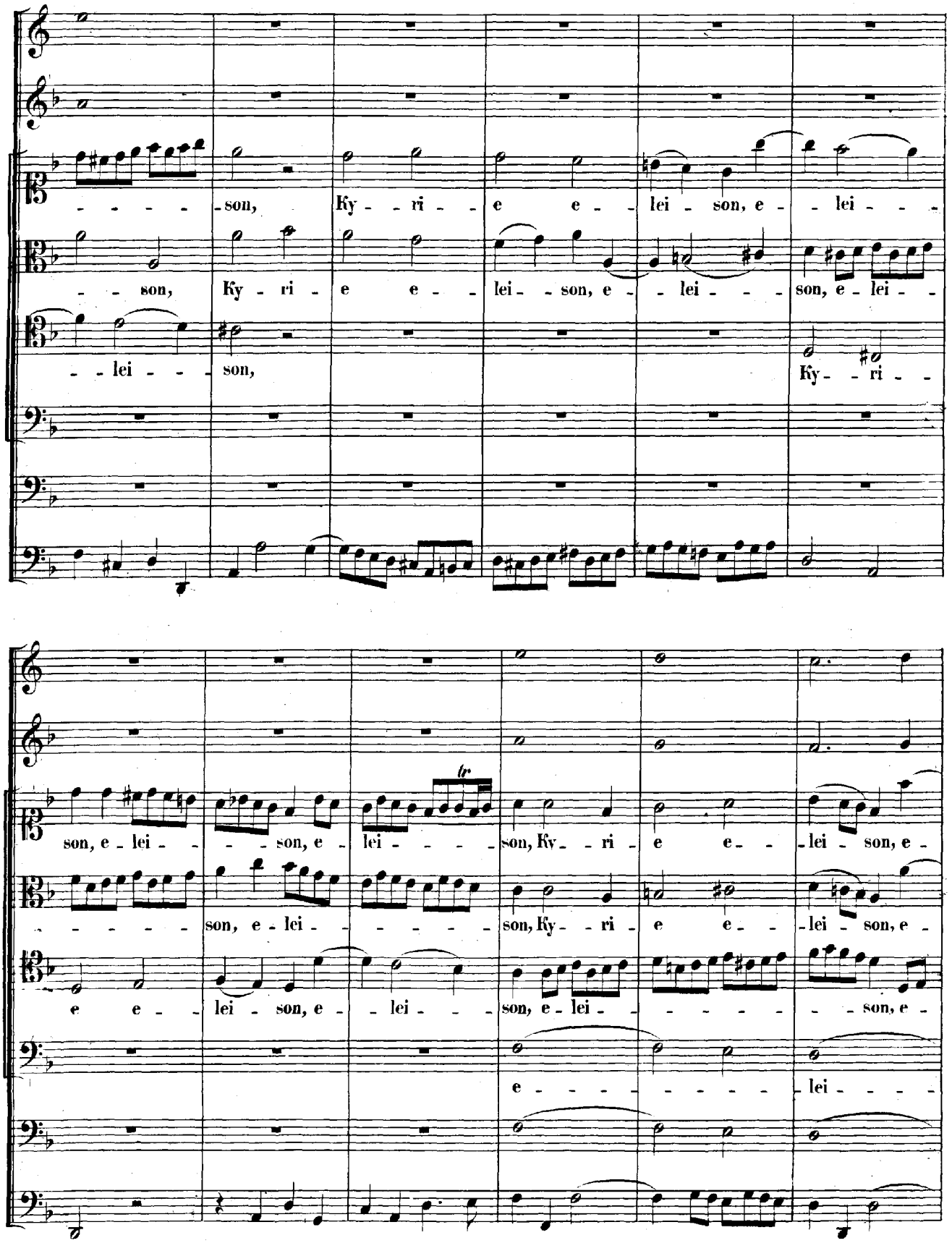
son, Ky - ri - e e - lei - son, e - lei - -
son, Ky - ri - e e - lei - son, e - lei - - son, e - lei - -
- lei - - son, Ky - ri - -
son, e - lei - - son, e - lei - - son, Ky - ri - e e - lei - son, e -
son, e - lei - - son, e - lei - - son, Ky - ri - e e - lei - son, e -
e e - lei - son, e - lei - - son, e - lei - - son, e -
e - lei - -

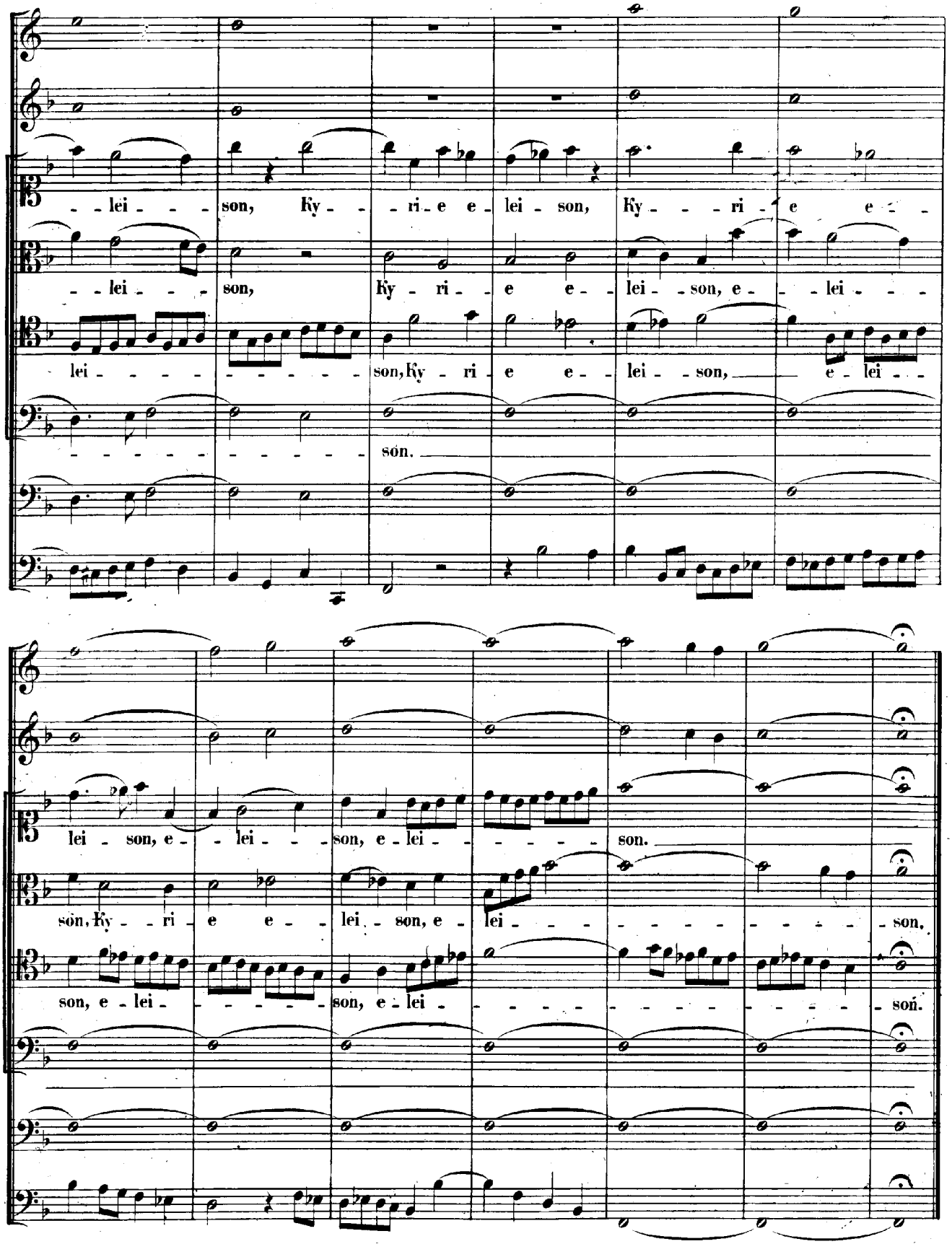
lei - - - son, Ky - - - ri - e e - lei - son, Ky - - - ri - e e - -
- - lei - - - son, Ky - ri - - e e - - lei - - son, e - - lei - - -
lei - - - - - - - - - - - son, Ky - ri - e e - - lei - - son, - - e - lei - -
- - - - - - - - - - - son.
lei - son, e - - lei - - - son, e - lei - - - - - - son.
son, Ky - - ri - e e - - lei - son, e - lei - - - - - - - - - - - son.
son, e - lei - - - - - - son, e - lei - - - - - - - - - - - - - - - son.

GLORIA.

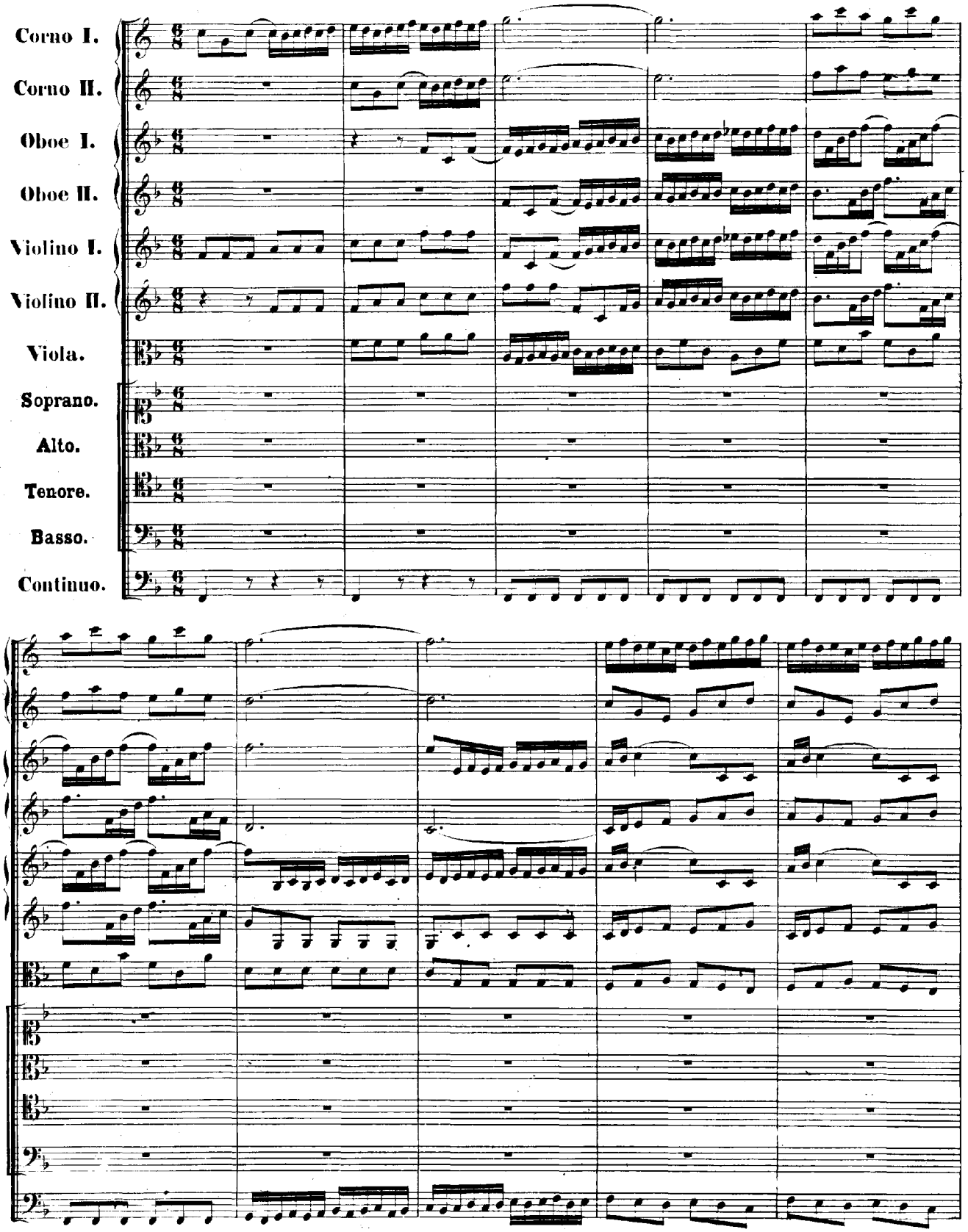
Corno I.
Corno II.
Oboe I.
Oboe II.
Violino I.
Violino II.
Viola.
Soprano.
Alto.
Tenore.
Basso.
Continuo.

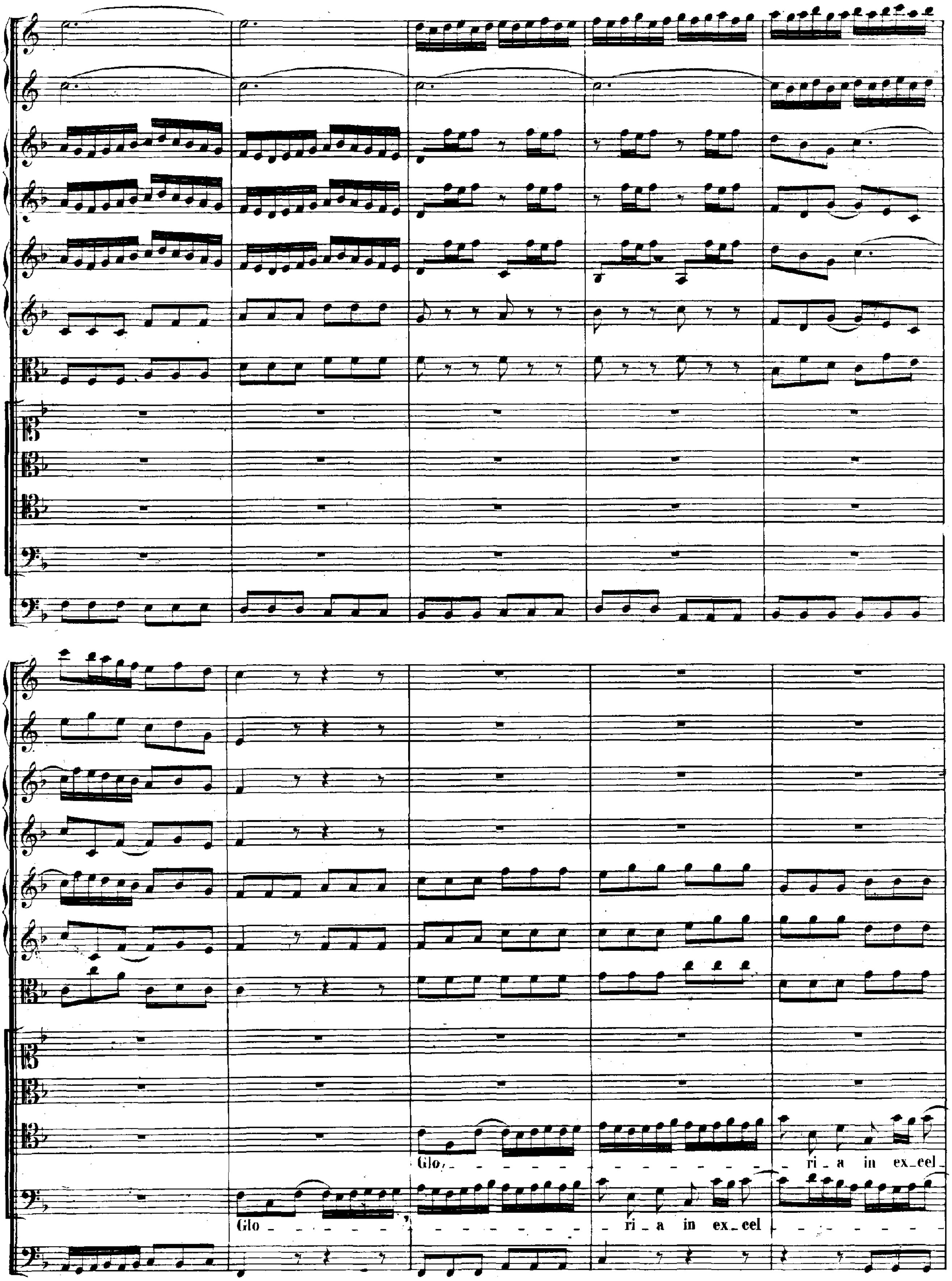
Glo _ ri _ a in ex _ cel _
Glo _ ri _ a in ex _ cel _

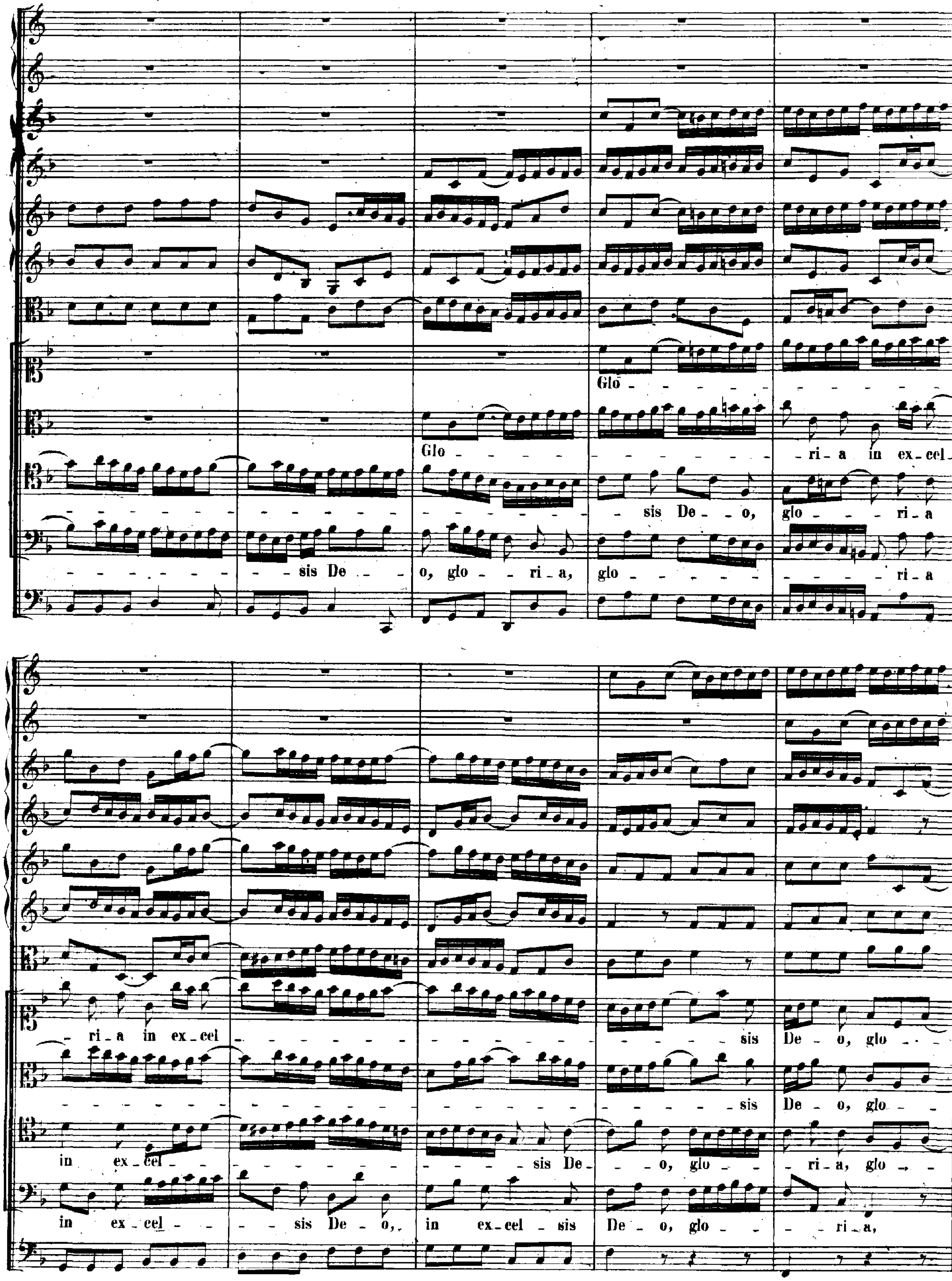
Glo - - - - - - - - - - - - -
Glo - - - - - - - - - - - - - - - - - ri - a in ex - cel -
- sis De - - o, glo - - - ri - a
- - - - - - - - - - - - sis De - - o, glo - - ri - a, glo - - - - - - - - - - - - - ri - a
- ri - a in ex - cel - sis De - o, glo - -
- sis De - o, glo - -
in ex - cel - - - - - - - - - - - - - - sis De - - o, glo - - - ri - a, glo - -
in ex - cel - - - - sis De - o, in ex - cel - sis De - o, glo - - - ri - a,

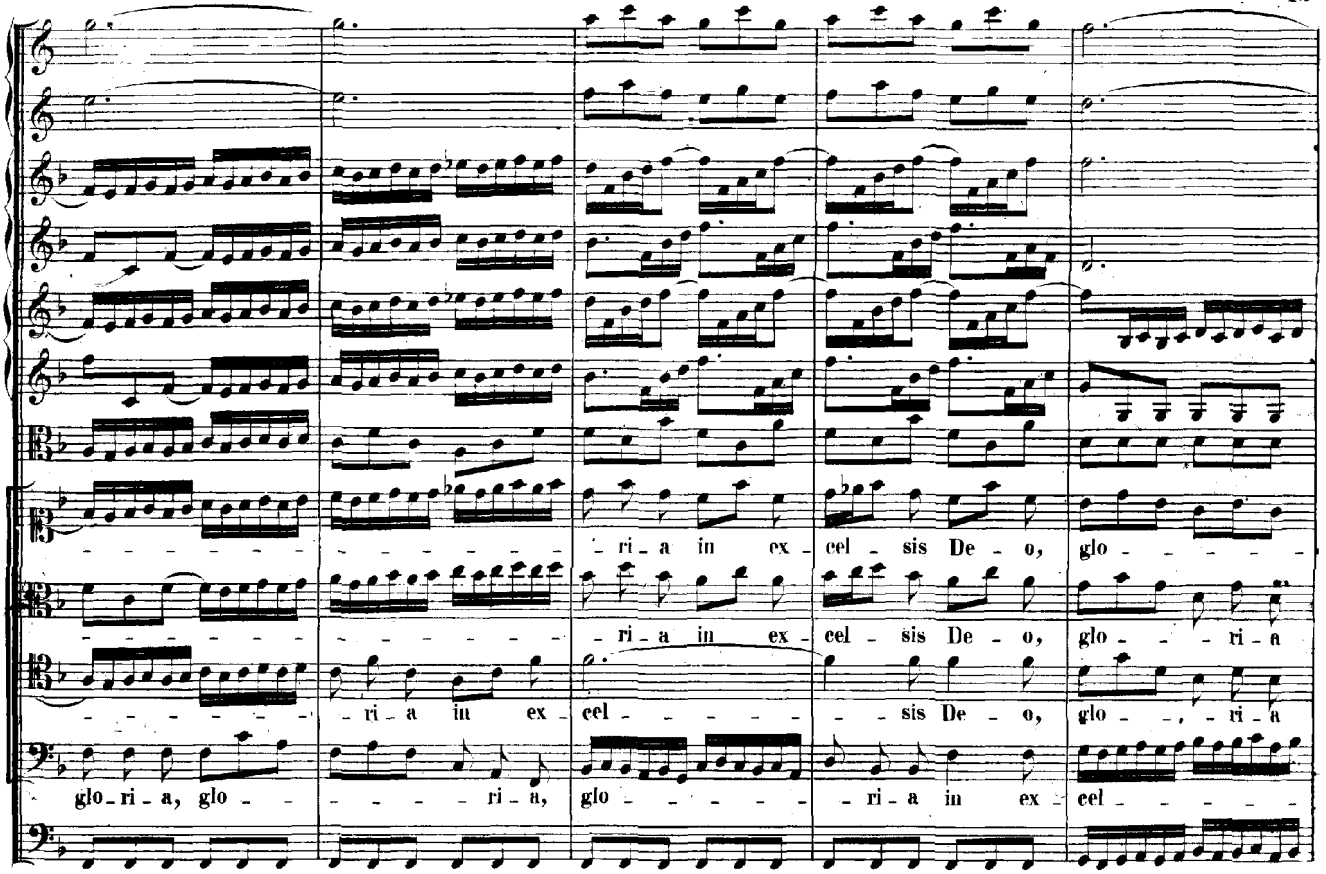
ri - a in ex - cel - sis De - o, glo - - - -
ri - a in ex - cel - sis De - o, glo - - - ri - a
ri - a in ex - cel - - - - - sis De - o, glo - - ri - a
glo - ri - a, glo - - - - - ri - a, glo - - - - - ri - a in ex - cel - - - - -

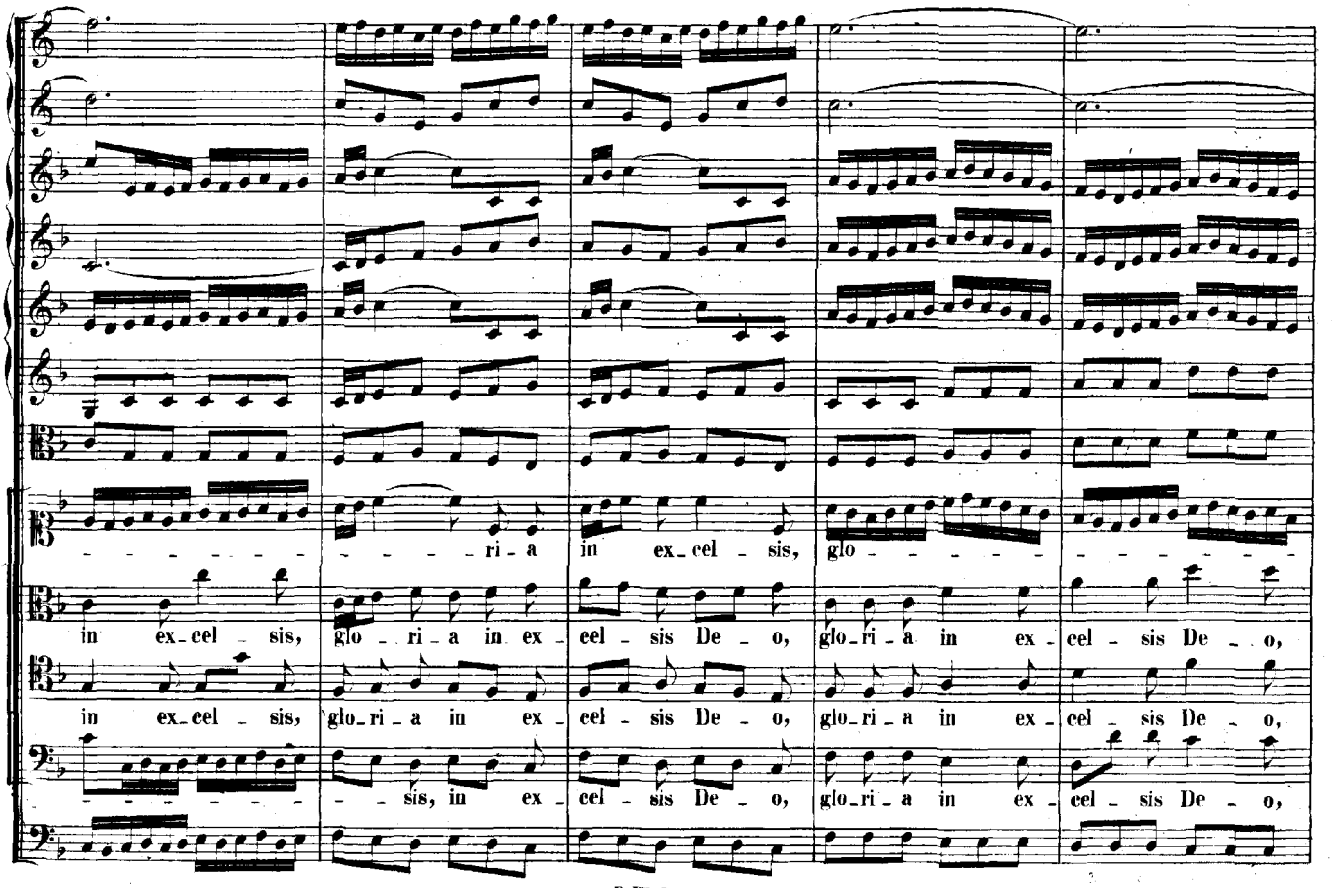
- - - - - - - - - ri - a in ex - cel - sis, glo - - - - - - - - -
in ex - cel - sis, glo - ri - a in ex - cel - sis De - o, glo - ri - a in ex - cel - sis De - o,
in ex - cel - sis, glo - ri - a in ex - cel - sis De - o, glo - ri - a in ex - cel - sis De - o,
- - - - - - - - - sis, in ex - cel - sis De - o, glo - ri - a in ex - cel - sis De - o,

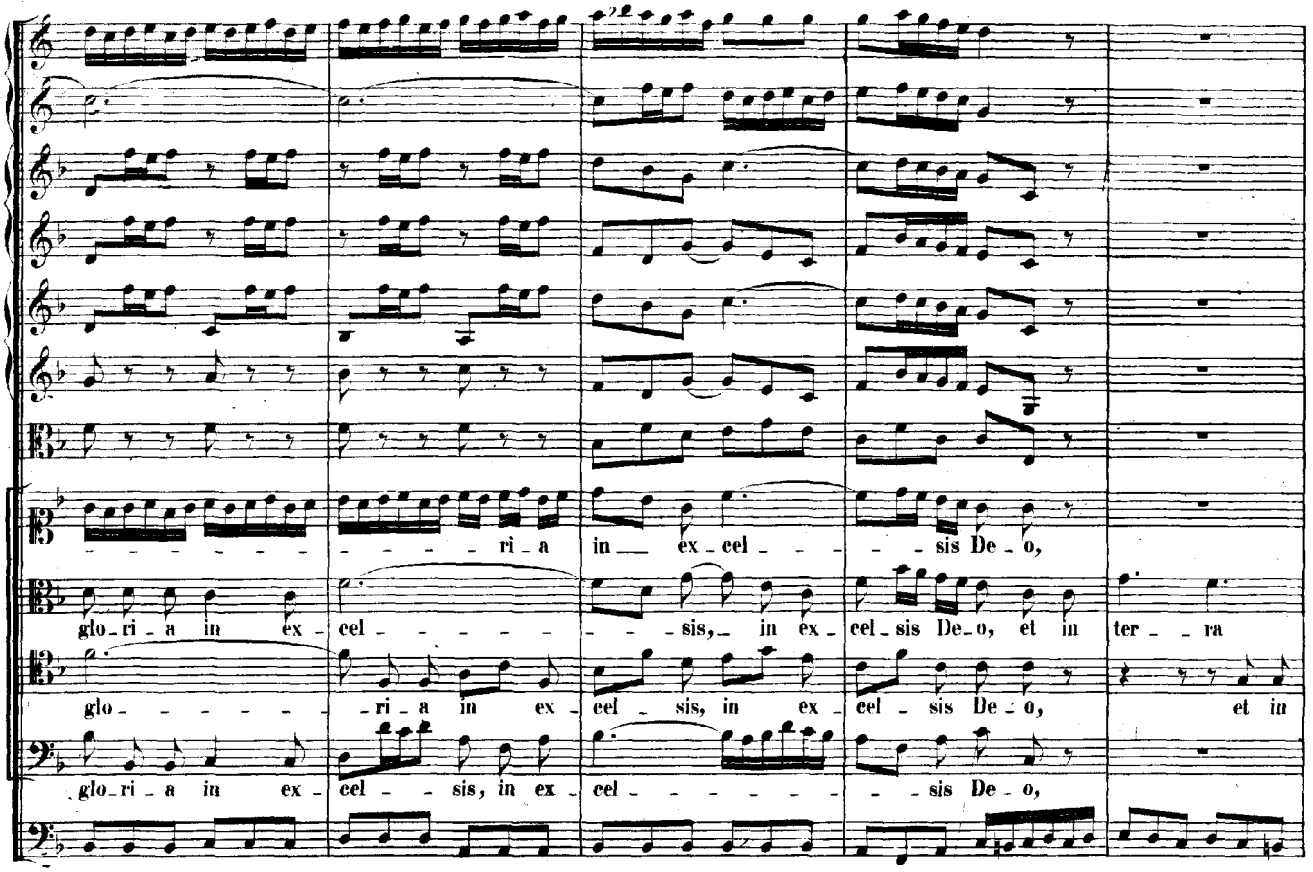
ri - a in ex - cel - - - - sis De - o,
glo - ri - a in ex - cel - - - - - - sis, in ex - cel - sis De - o, et in ter - - ra
glo - - - - - ri - a in ex - cel - sis, in ex - cel - sis De - o, et in
glo - ri - a in ex - cel - - sis, in ex - cel - - - - - - sis De - o,

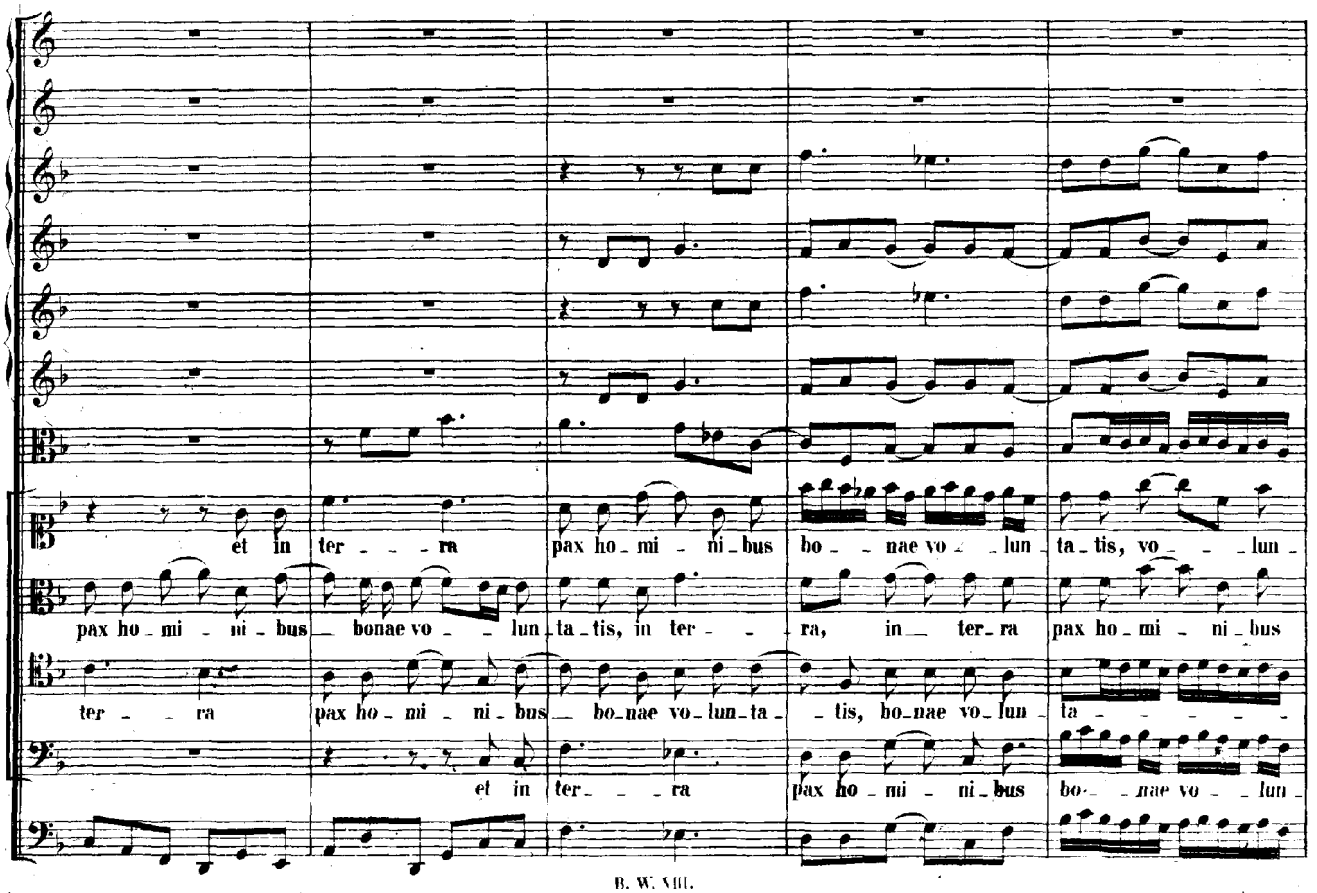
et in ter - - - ra pax ho - mi - ni - bus bo - - nae vo - - lun - ta - tis, vo - - lun -
pax ho - mi - ni - bus bonae vo - - lun - ta - tis, in ter - - ra, in - ter - ra pax ho - mi - ni - bus
ter - - ra pax ho - mi - ni - bus bo - nae vo - lun - ta - - tis, bo - nae vo - lun - ta - - - - - -
et in ter - - - ra pax ho - mi - ni - bus bo - - nae vo - - lun -

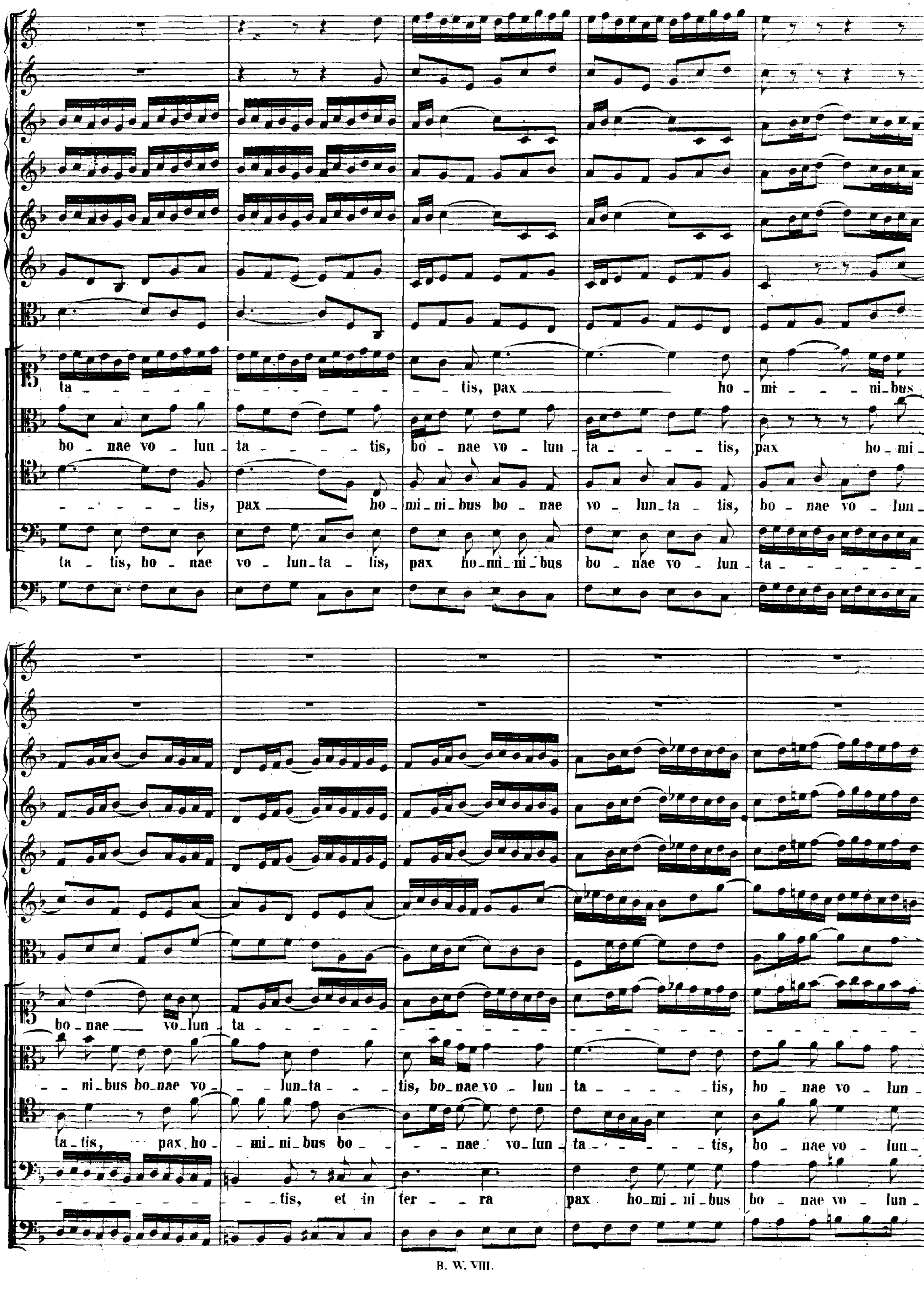
ta - - - - - - - - - - tis, pax — ho - mi - - - ni-bus
bo - nae vo - lun - ta - - - - - tis, bo - nae vo - lun - ta - - - - - tis, pax ho - mi -
- - - - - - tis, pax — ho - mi - ni - bus bo - nae vo - lun - ta - tis, bo - nae vo - lun -
ta - tis, bo - nae vo - lun - ta - tis, pax ho - mi - ni - bus bo - nae vo - lun - ta - - - - - - -
bo - nae — vo - lun - ta - - - - - - - - - - -
- - ni - bus bo - nae vo - - lun - ta - - - tis, bo - nae vo - lun - ta - - - - - - tis, bo - nae vo - lun -
ta - tis, pax ho - - mi - ni - bus bo - - - nae vo - lun - ta - - - - - tis, bo - nae vo - lun -
- - - - - - - - tis, et in ter - - ra pax ho - mi - ni - bus bo - nae vo - lun -

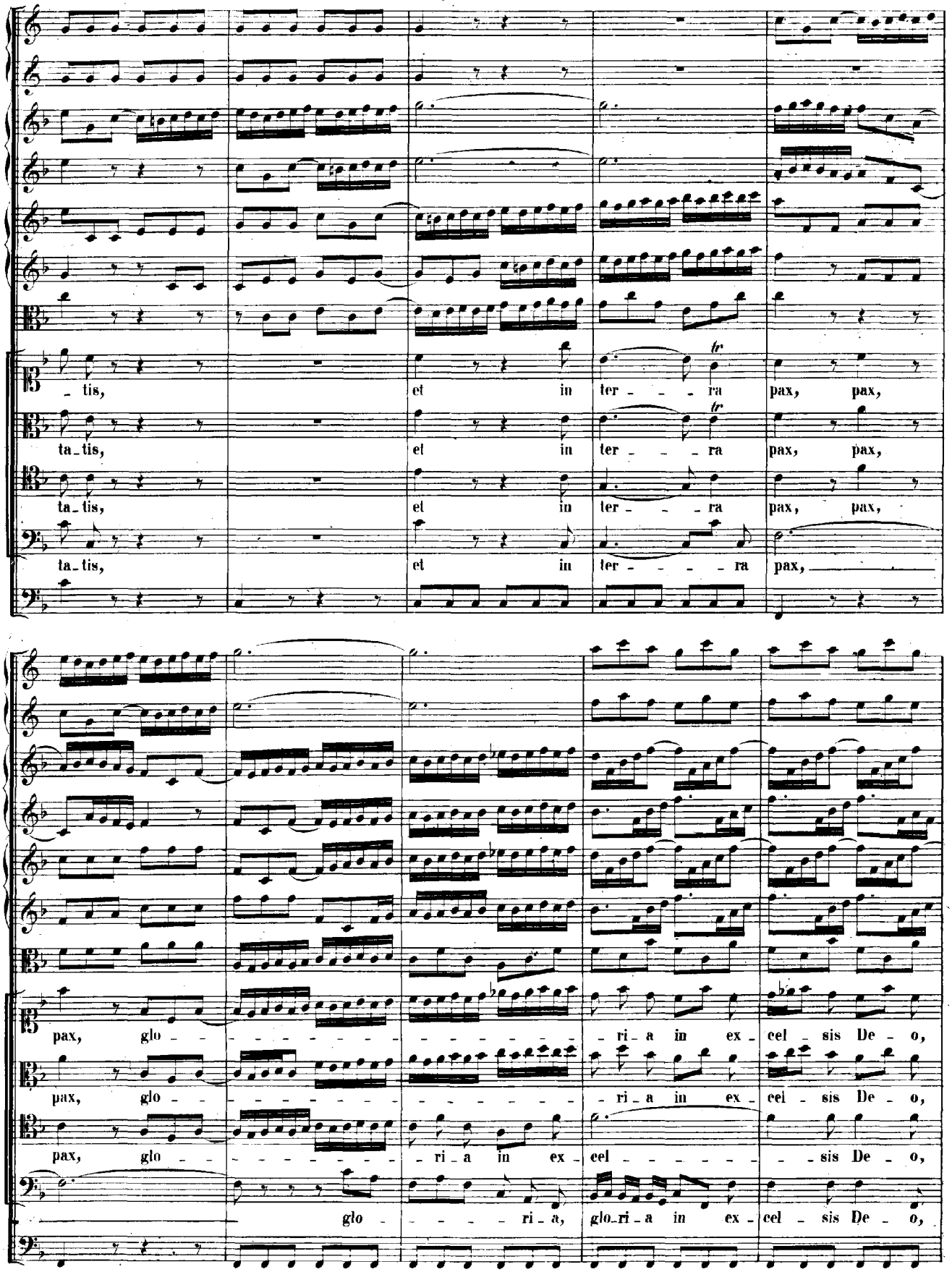
tis, et in ter - - - ra pax, pax,
ta_tis, et in ter - - - ra pax, pax,
ta_tis, et in ter - - - ra pax, pax,
ta_tis, et in ter - - - - ra pax,
pax, glo - - - - - - - - - - - - - - - ri_a in ex_cel_sis De_o,
pax, glo - - - - - - - - - - - - - - - ri_a in ex_cel_sis De_o,
pax, glo - - - - - - - - - - - - - - - ri_a in ex_cel - - - - - - - sis De_o,
glo - - - - - - ri_a, glo_ri_a in ex_cel_sis De_o,

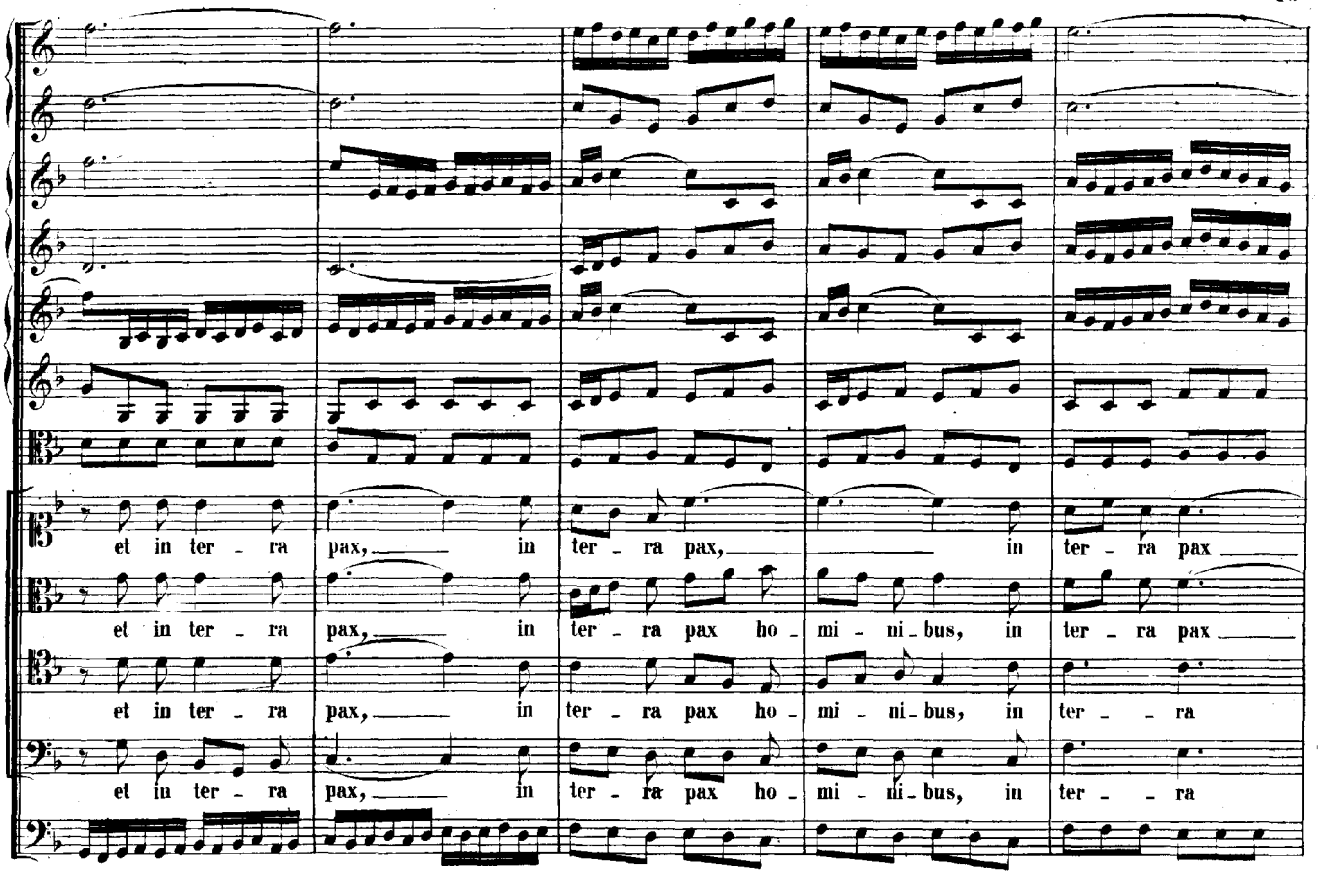
et in ter - ra pax, in ter - ra pax, in ter - ra pax
et in ter - ra pax, in ter - ra pax ho - mi - ni - bus, in ter - ra pax
et in ter - ra pax, in ter - ra pax ho - mi - ni - bus, in ter - - ra
et in ter - ra pax, in ter - ra pax ho - mi - ni - bus, in ter - - ra

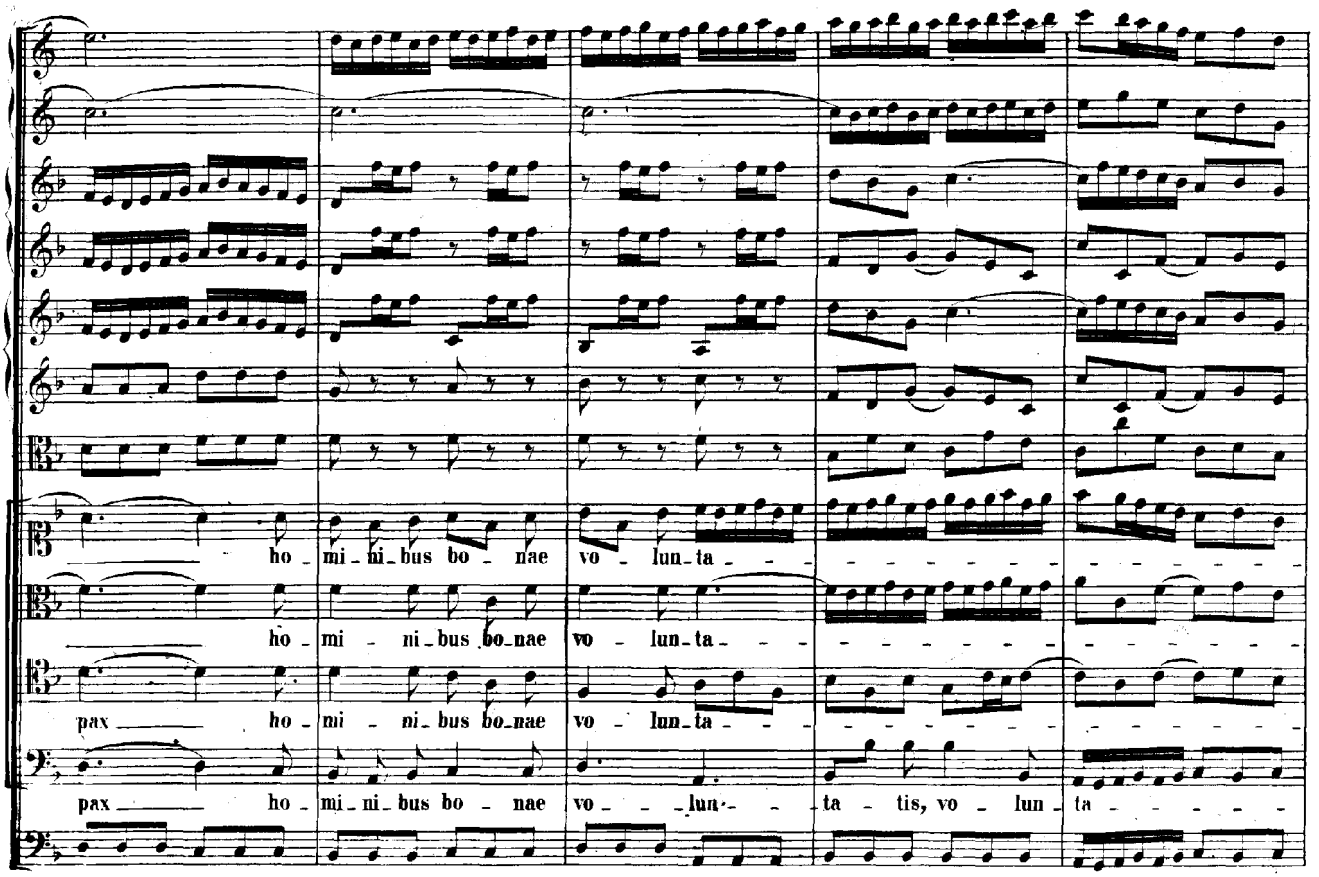
ho - mi - ni - bus bo - nae vo - lun - ta - - - - - - - - - - -
ho - mi - ni - bus bo - nae vo - lun - ta - - - - - - - - - - -
pax ho - mi - ni - bus bo - nae vo - lun - ta - - - - - - - - - - -
pax ho - mi - ni - bus bo - nae vo - - lun - - ta - tis, vo - lun - ta - - - - -

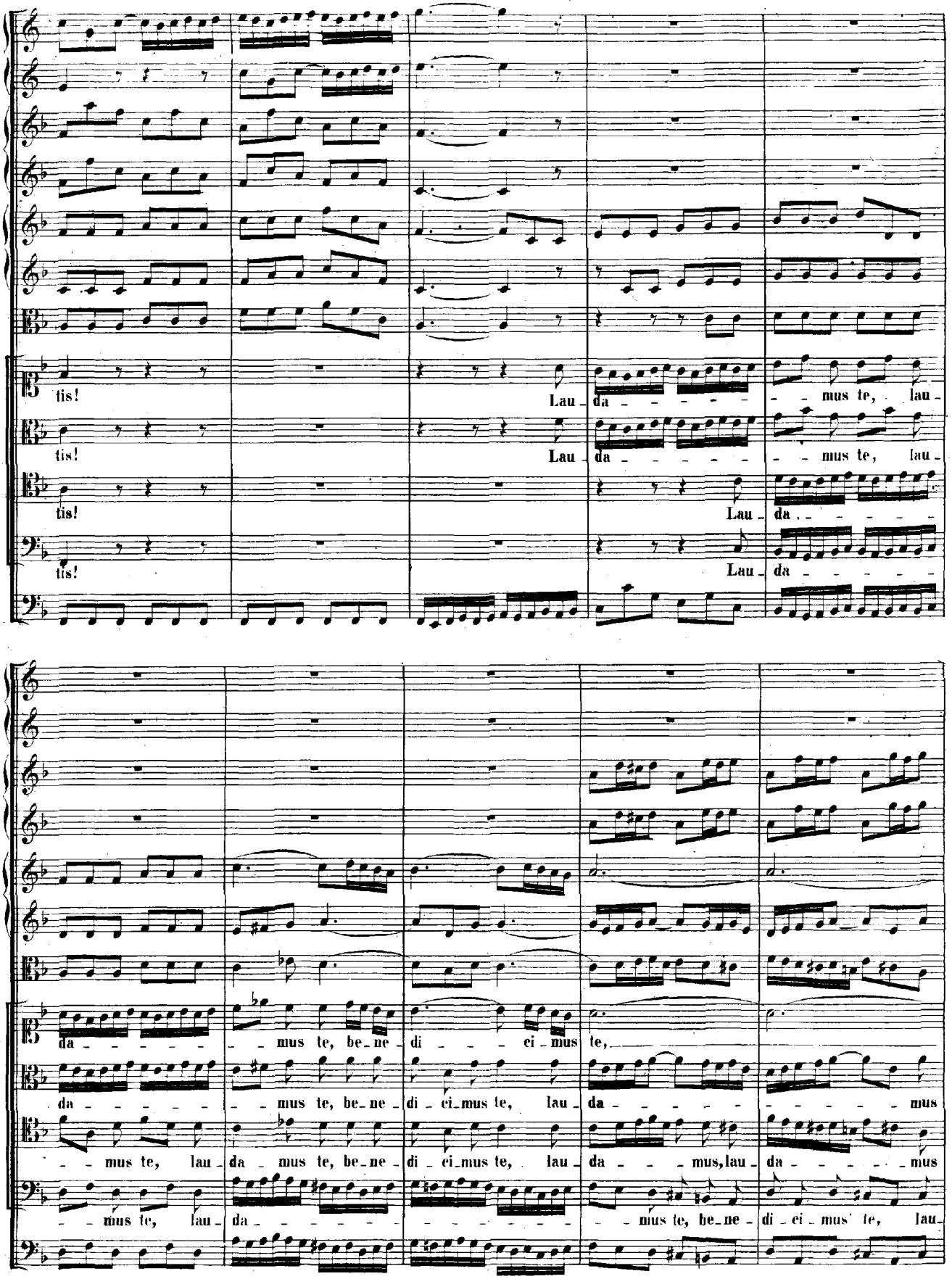
tis!
Lau da mus te, lau
tis!
Lau da mus te, lau
tis!
Lau da
tis!
Lau da
da mus te, be ne di ci mus te,
da mus te, be ne di ci mus te, lau da mus
mus te, lau da mus te, be ne di ci mus te, lau da mus, lau da mus
mus te, lau da mus te, be ne di ci mus te, lau

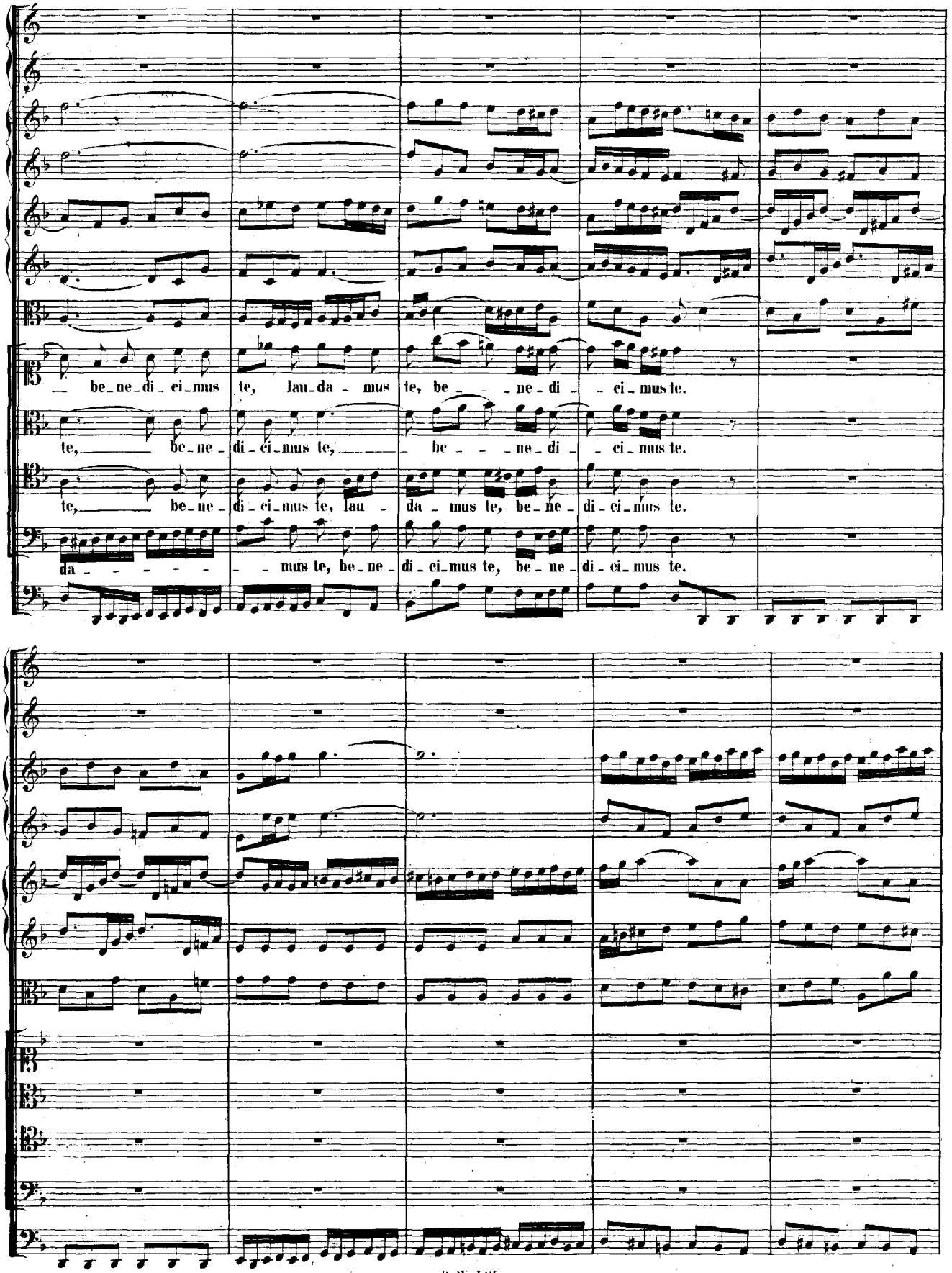
be_ne_di_ci_mus te, lau_da_mus te, be_ne_di_ci_mus te.
te, be_ne_di_ci_mus te, be_ne_di_ci_mus te.
te, be_ne_di_ci_mus te, lau_da_mus te, be_ne_di_ci_mus te.
da_mus te, be_ne_di_ci_mus te, be_ne_di_ci_mus te.

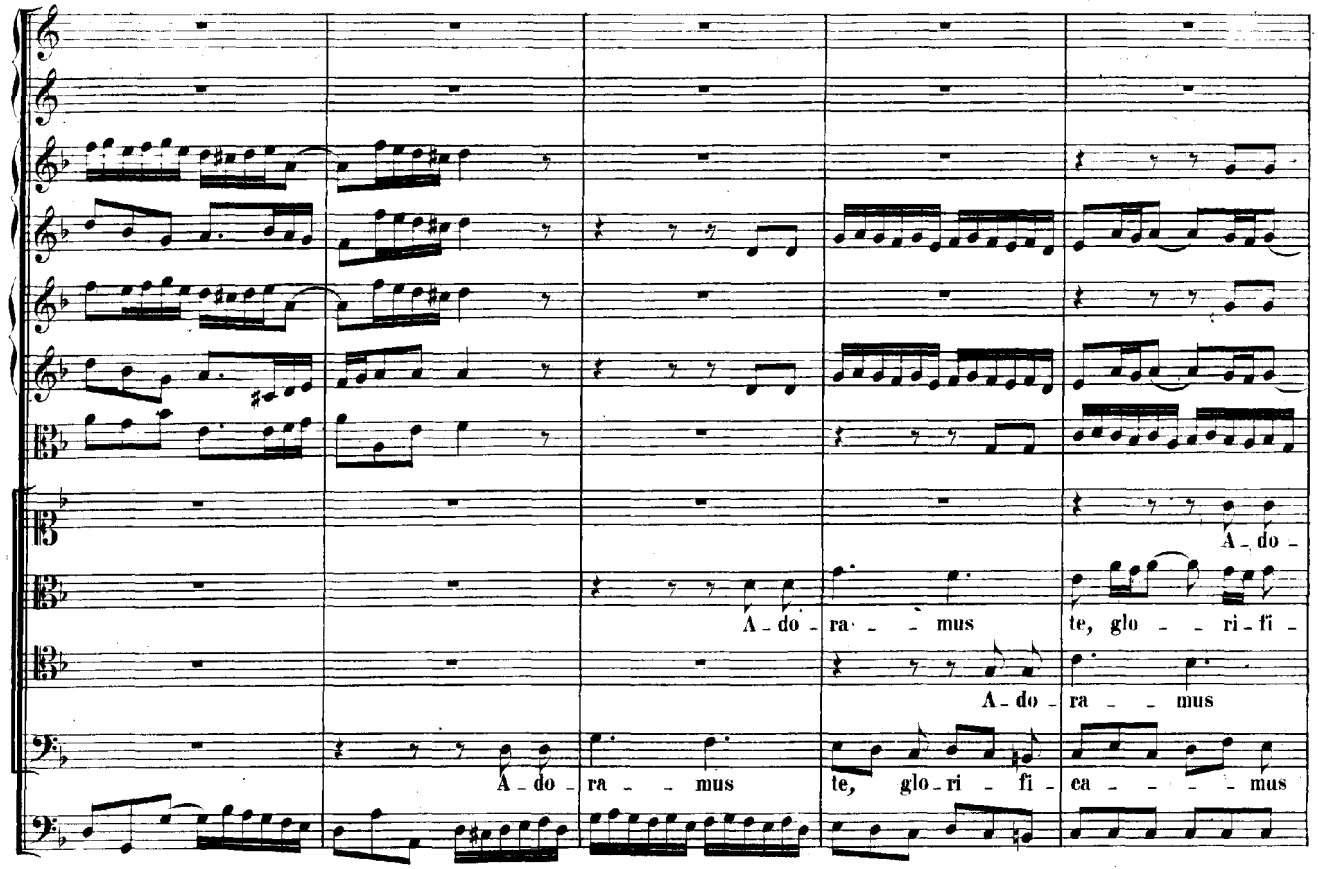
A - do -
A - do - ra - - mus te, glo - - ri - fi -
A - do - ra - - mus
A - do - ra - - mus te, glo - ri - fi - ca - - - - mus

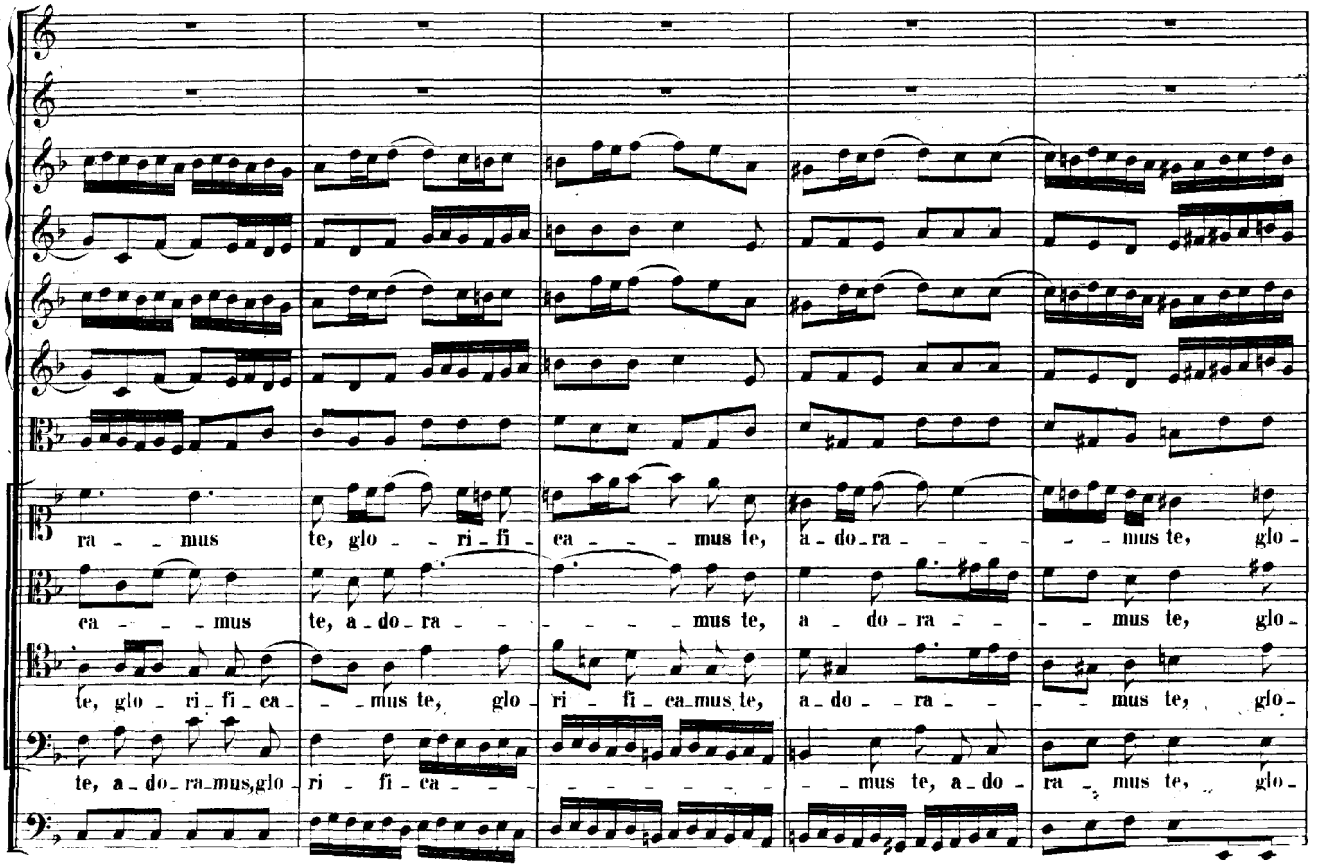
ra - - mus te, glo - - ri - fi - ca - - - mus te, a - do - ra - - - - - mus te, glo -
ca - - - mus te, a - do - ra - - - - - - - mus te, a - do - ra - - - mus te, glo -
te, glo - ri - fi - ca - - mus te, glo - ri - fi - ca - mus te, a - do - - ra - - - mus te, glo -
te, a - do - ra - mus, glo - ri - fi - ca - - - - - - - - - mus te, a - do - ra - mus te, glo -

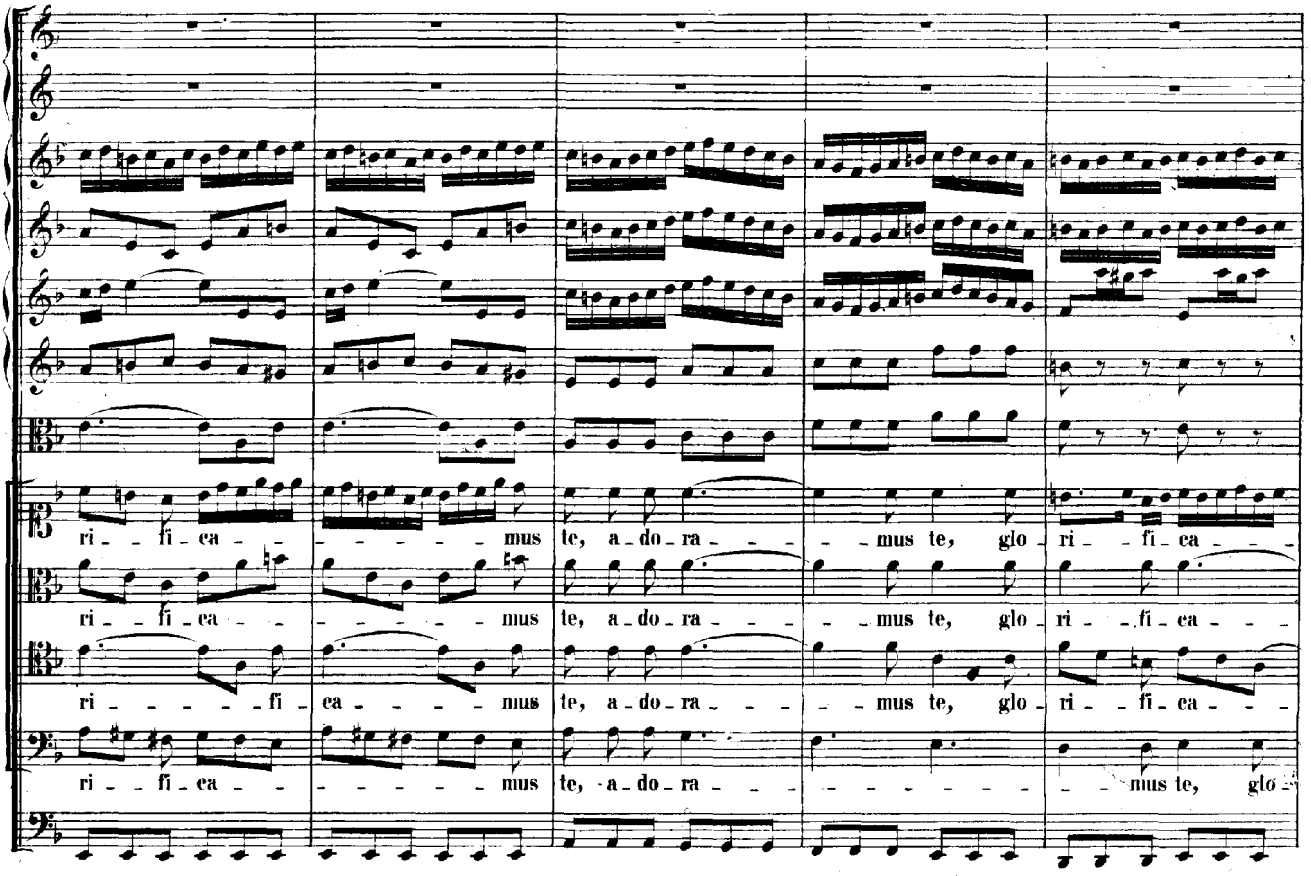
ri - fi - ca - - - - - - - mus te, a - do - ra - - - - mus te, glo - ri - - fi - ca - - -
ri - - fi - ca - - - - - - - mus te, a - do - ra - - - - mus te, glo - ri - - fi - ca - - -
ri - - - - - fi - ca - - - - mus te, a - do - ra - - - - mus te, glo - ri - - fi - ca - - -
ri - - fi - ca - - - - - - - mus te, a - do - ra - - - - - - - - - - mus te, glo -

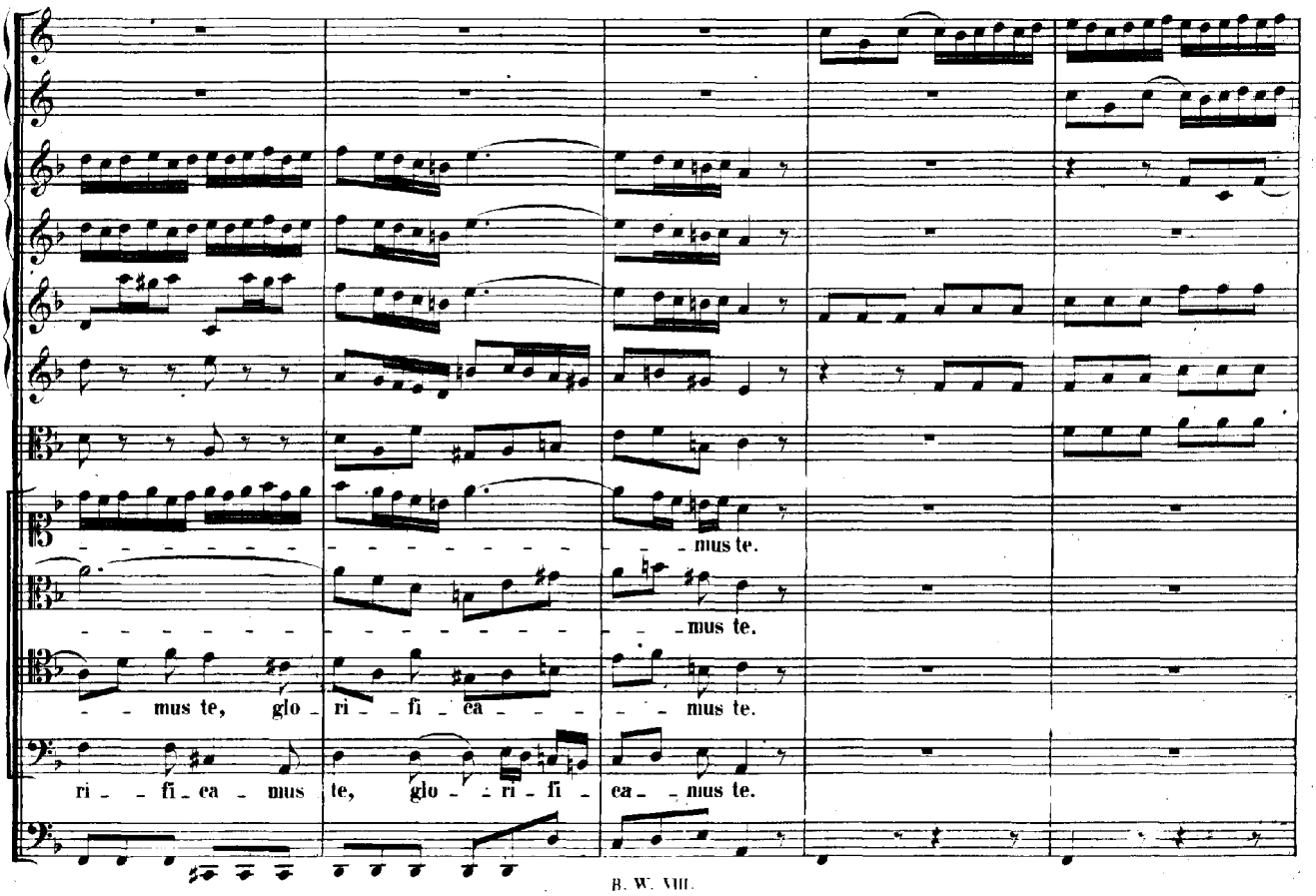
- - - - - - - - - - - - - - - - - - mus te.
- - - - - - - - - - - - - - - - - - mus te.
- - mus te, glo - ri - fi - ca - - - - - mus te.
ri - - fi - ca - mus te, glo - - ri - fi - ca - - mus te.

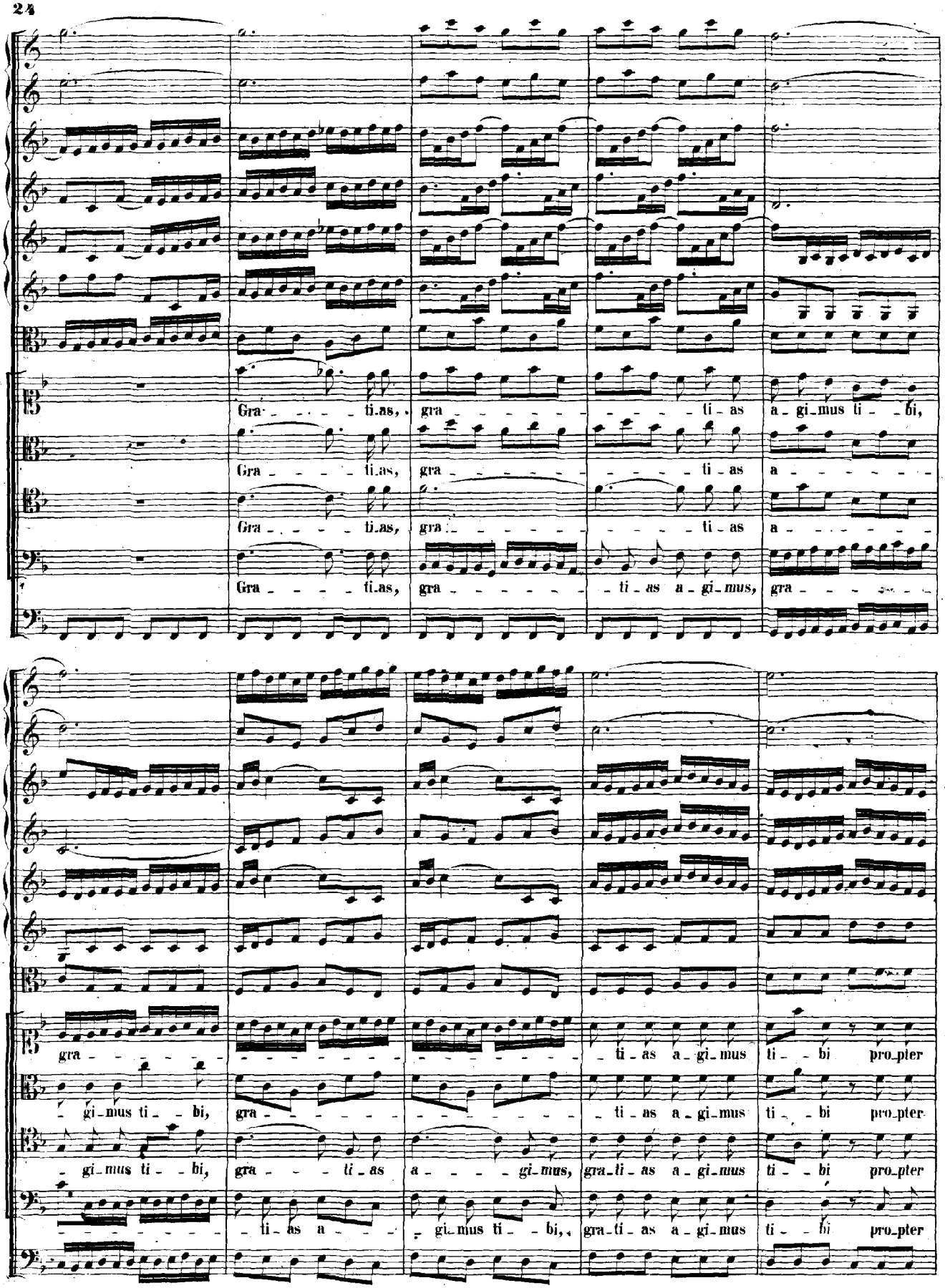
Gra - - - - - ti.as, gra - - - - - - - - ti - as a - gi - mus ti - - bi,
Gra - - - - ti.as, gra - - - - - - - - ti - as a - - - - - - -
Gra - - - - ti.as, gra - - - - - - - - ti - as a - - - - - - -
Gra - - - - ti.as, gra - - - - - - - - ti - as a - gi - mus, gra - - - - -
gra - ti - as a - gi - mus ti - - bi pro - pter
- gi - mus ti - - bi, gra - ti - as a - gi - mus ti - - bi pro - pter
- gi - mus ti - - bi, gra - - - - ti - as a - - - - gi - mus, gra - ti - as a - gi - mus ti - - bi pro - pter
- - - - - - - - - - - - ti - as a - - - - gi - mus ti - - bi, gra - ti - as a - gi - mus ti - - bi pro - pter

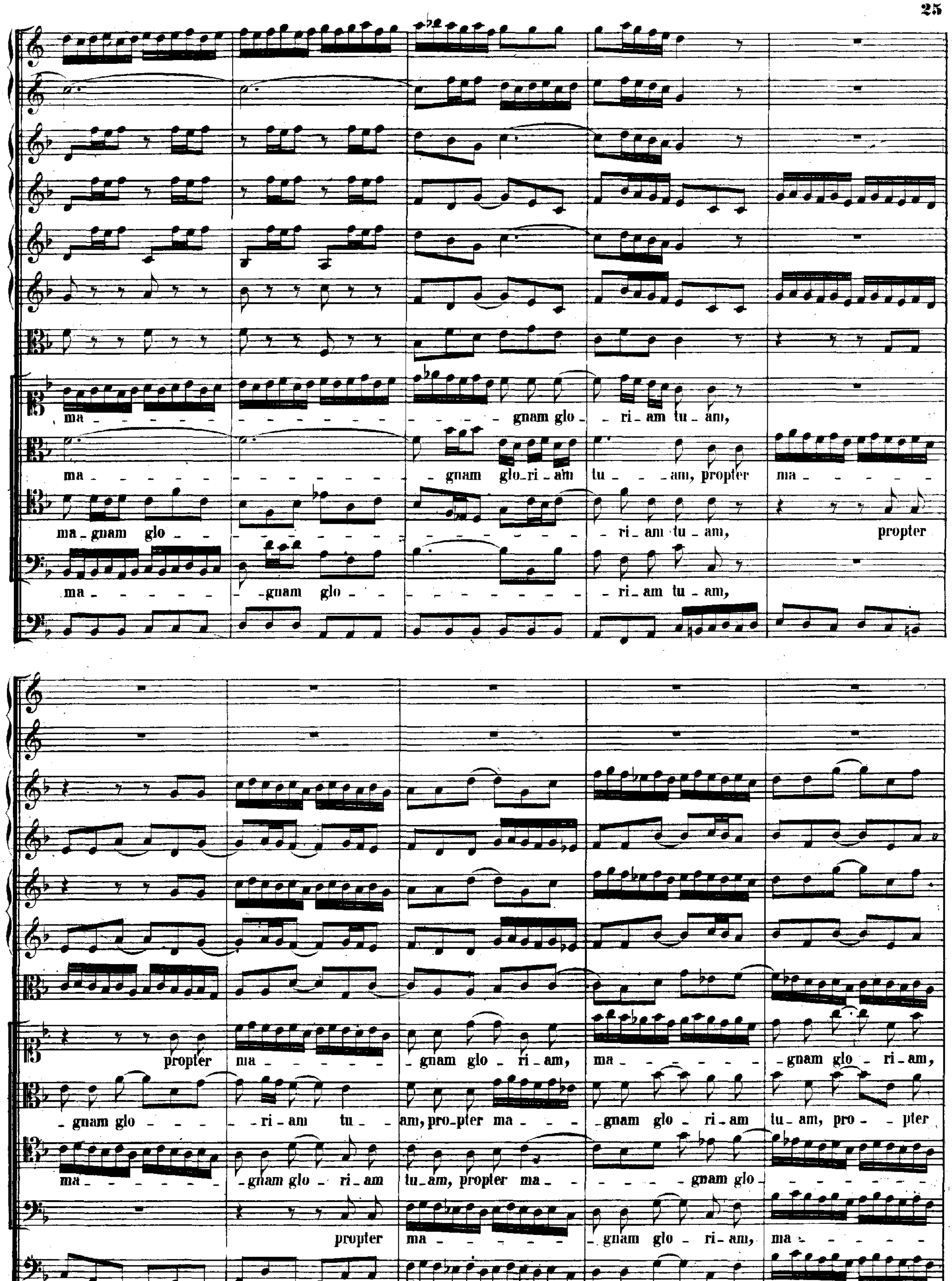
ma - gnam glo - ri - am tu - am,
ma - gnam glo - ri - am tu - am, propter ma -
ma - gnam glo - ri - am tu - am, propter
ma - gnam glo - ri - am tu - am,
propter ma - gnam glo - ri - am, ma - gnam glo - ri - am,
gnam glo - ri - am tu - am, pro - pter ma - gnam glo - ri - am tu - am, pro - pter
ma - gnam glo - ri - am tu - am, propter ma - gnam glo -
propter ma - gnam glo - ri - am, ma -

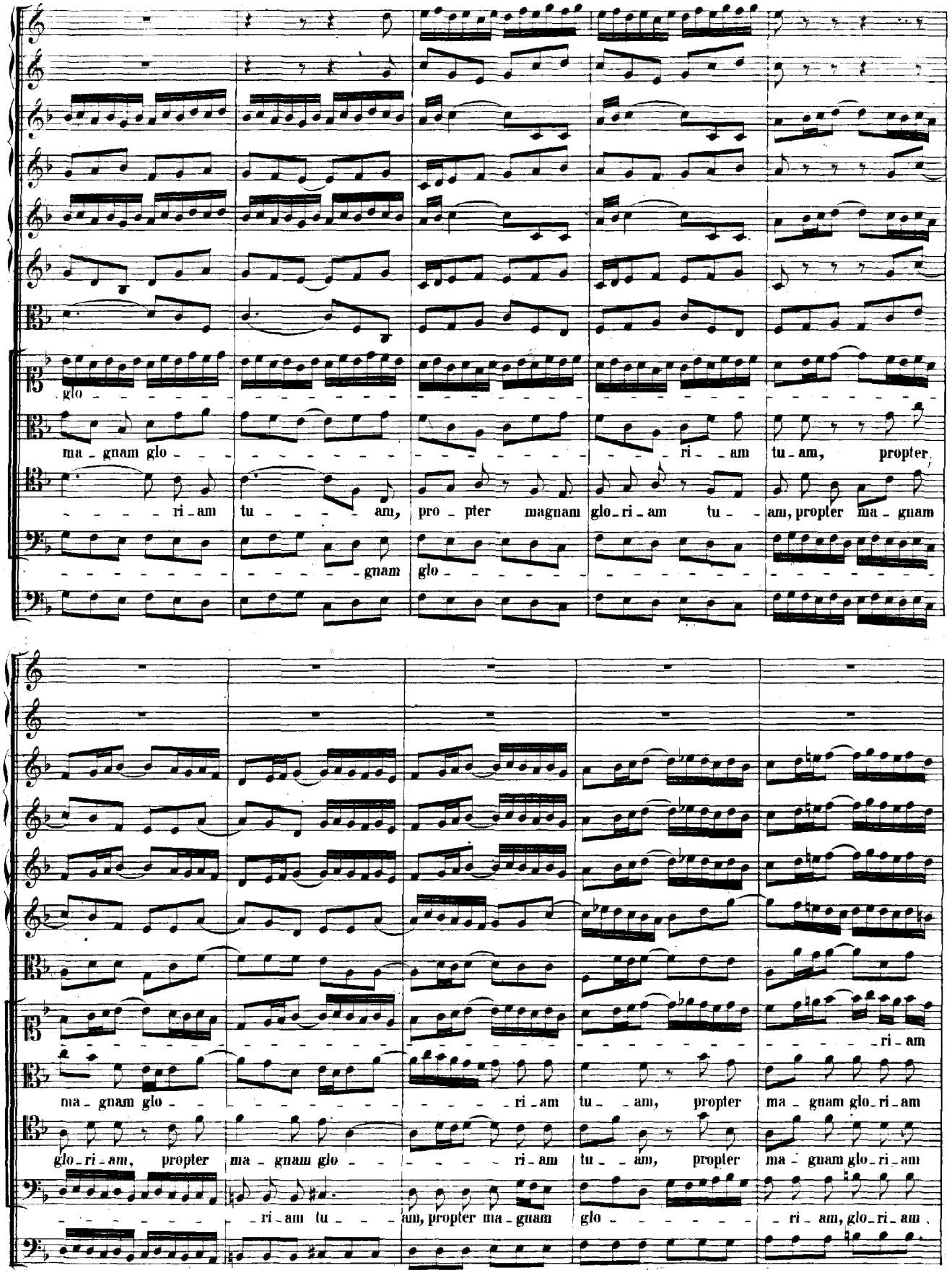
glo
ma - gnam glo - ri - am tu - am, propter
ri - am tu - am, pro - pter magnam glo - ri - am tu - am, propter ma - gnam
gnam glo
ri - am
ma - gnam glo - ri - am tu - am, propter ma - gnam glo - ri - am
glo - ri - am, propter ma - gnam glo - ri - am tu - am, propter ma - gnam glo - ri - am
ri - am tu - am, propter ma - gnam glo - ri - am, glo - ri - am

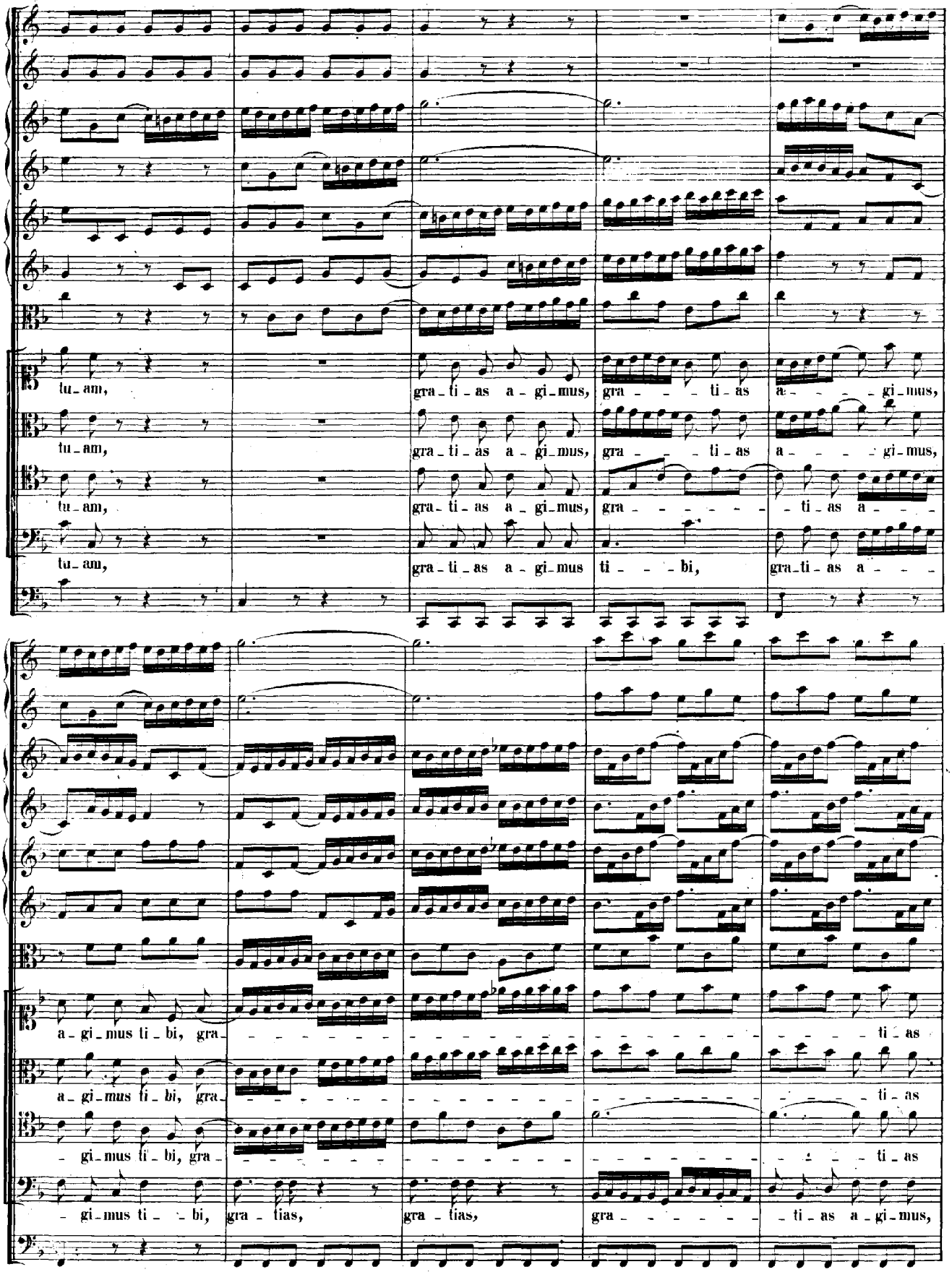
tu_am,
gra_ti_as a_gi_mus,
gra_ti_as
a_gi_mus,
tu_am,
gra_ti_as a_gi_mus,
gra_ti_as
a_gi_mus,
tu_am,
gra_ti_as a_gi_mus,
gra_ti_as
a_
tu_am,
gra_ti_as a_gi_mus
ti_bi,
gra_ti_as a_
a_gi_mus ti_bi, gra_
ti_as
a_gi_mus ti_bi, gra_
ti_as
_gi_mus ti_bi, gra_
ti_as
_gi_mus ti_bi,
gra_tias,
gra_tias,
gra_ti_as a_gi_mus,

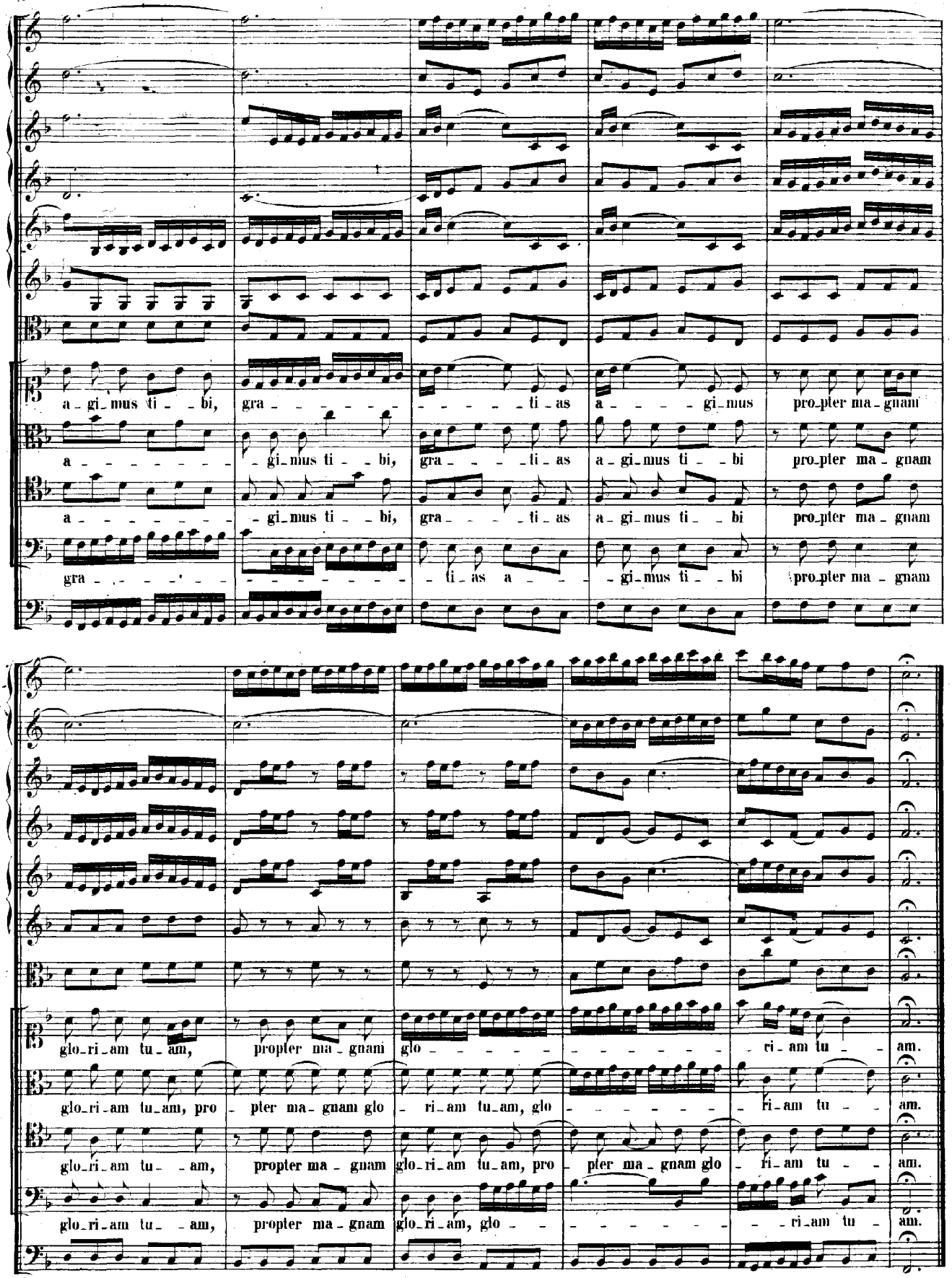
a_gi_mus ti_bi, gra_ti_as a_gi_mus pro_pter ma_gnam
a_gi_mus ti_bi, gra_ti_as a_gi_mus ti_bi pro_pter ma_gnam
a_gi_mus ti_bi, gra_ti_as a_gi_mus ti_bi pro_pter ma_gnam
gra_ti_as a_gi_mus ti_bi pro_pter ma_gnam
glo_ri_am tu_am, propter ma_gnam glo_ri_am tu_am.
glo_ri_am tu_am, pro_pter ma_gnam glo_ri_am tu_am, glo_ri_am tu_am.
glo_ri_am tu_am, propter ma_gnam glo_ri_am tu_am, pro_pter ma_gnam glo_ri_am tu_am.
glo_ri_am tu_am, propter ma_gnam glo_ri_am, glo_ri_am tu_am.

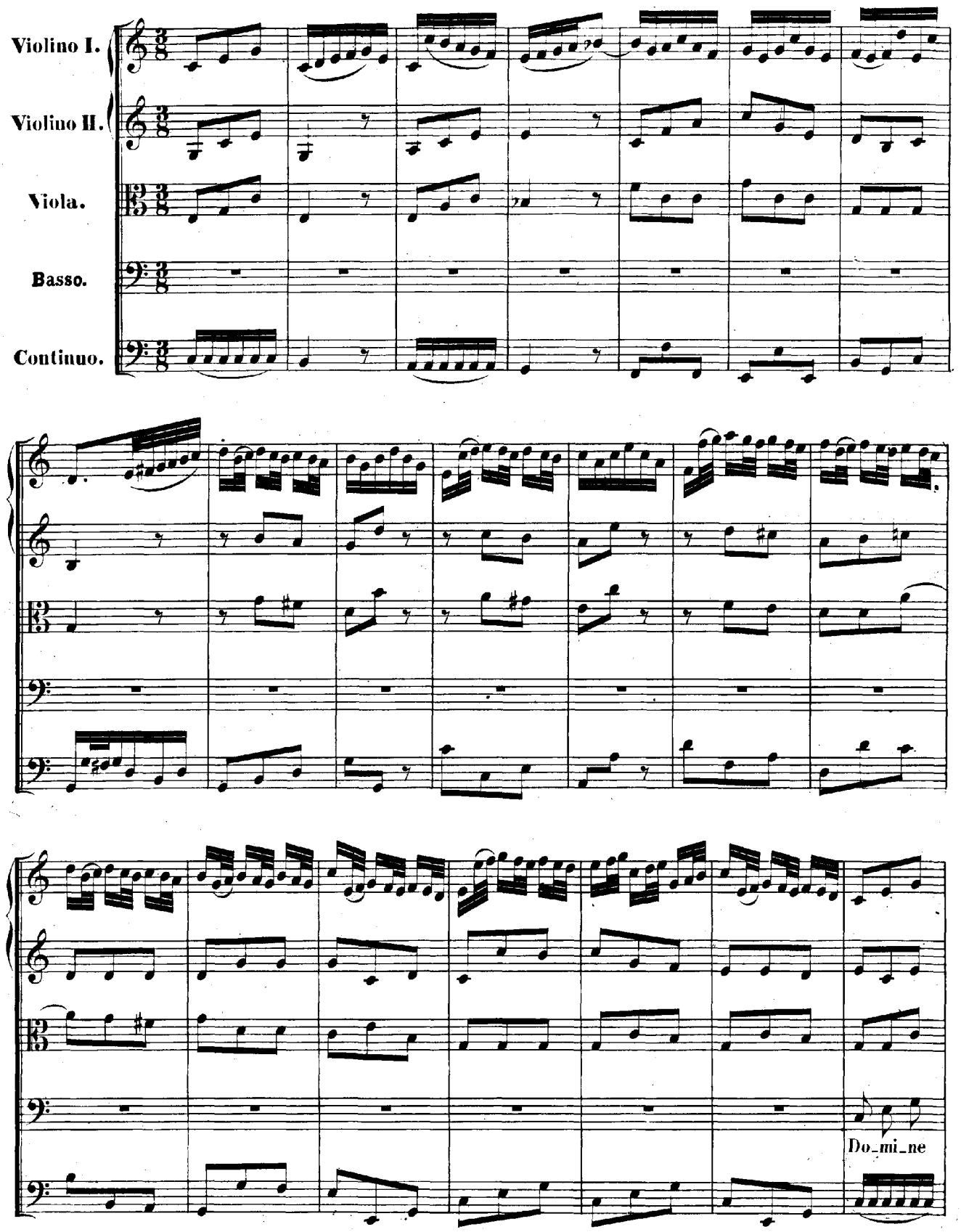
Violino I.
Violino II.
Viola.
Basso.
Continuo.
Do_mi_ne

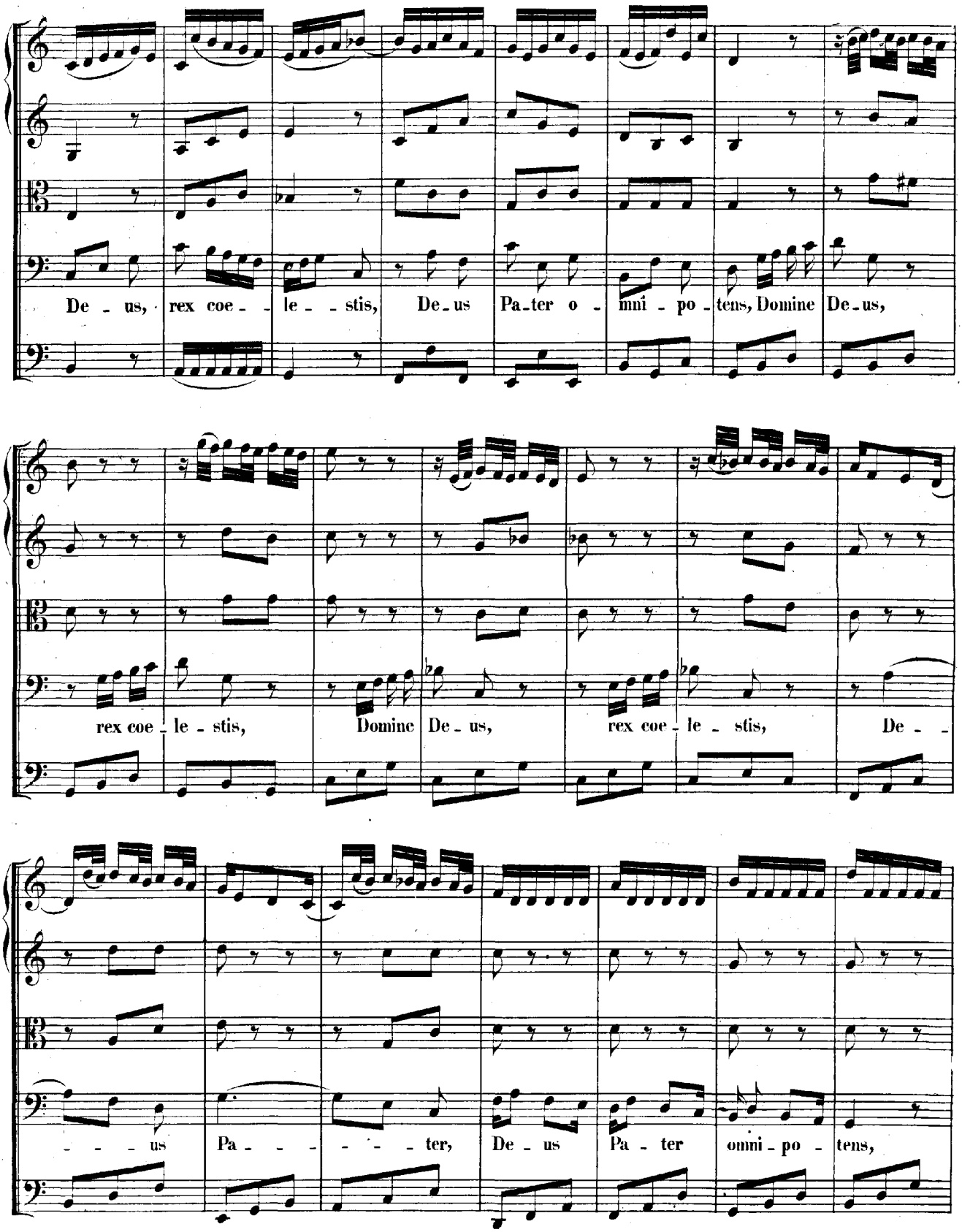
De - us, rex coe - - le - - stis, De - us Pa - ter o - mni - po - tens, Domine De - us,
rex coe - le - stis, Domine De - us, rex coe - le - stis, De - -
- - - us Pa - - - - - - ter, De - us Pa - ter omni - po - tens,

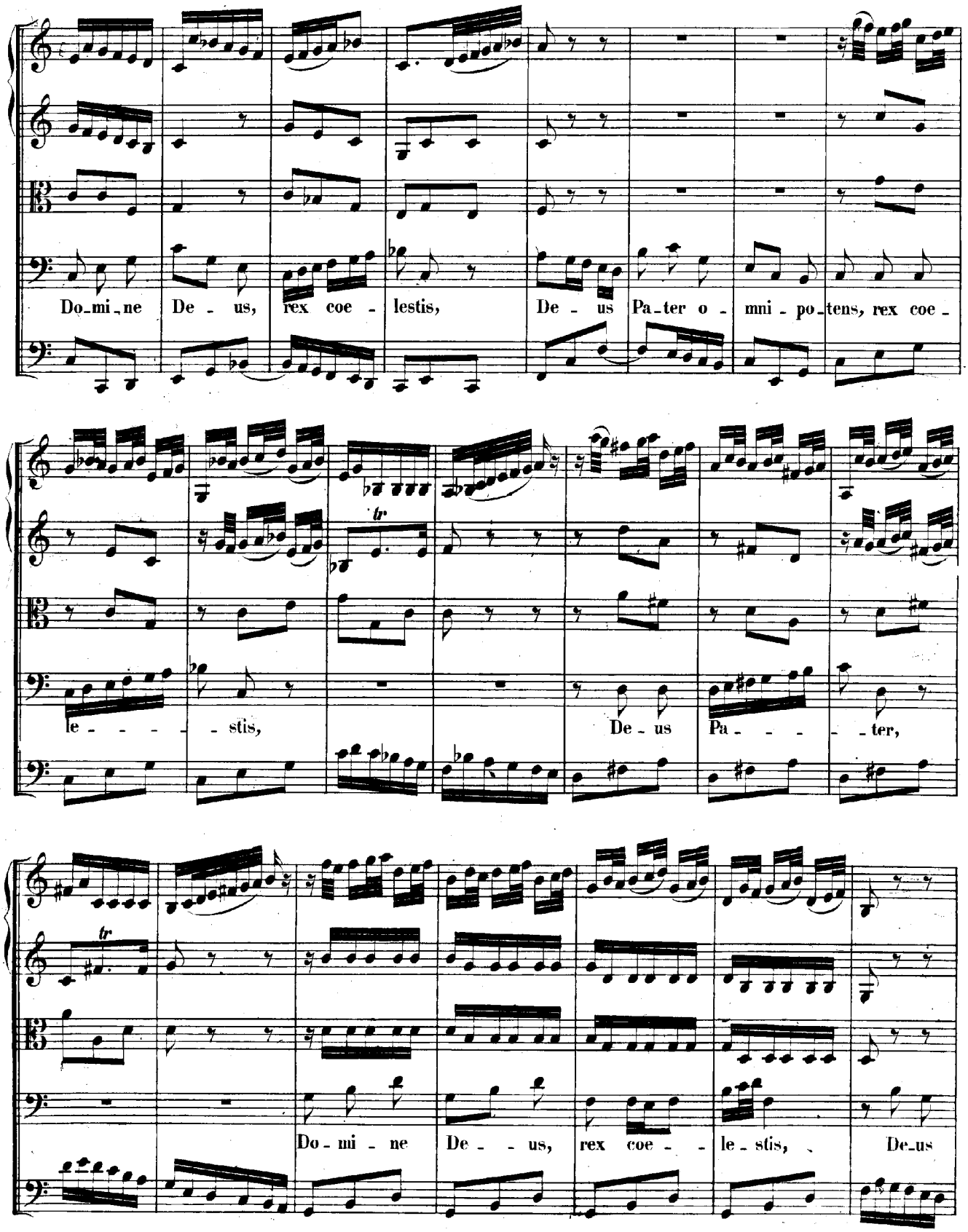
Do-mi-ne De - us, rex coe - lestis, De - us Pa-ter o - mni - po-tens, rex coe -
le - - - - - stis, De - us Pa - - - - - ter,
Do - mi - ne De - - us, rex coe - - le - stis, De-us

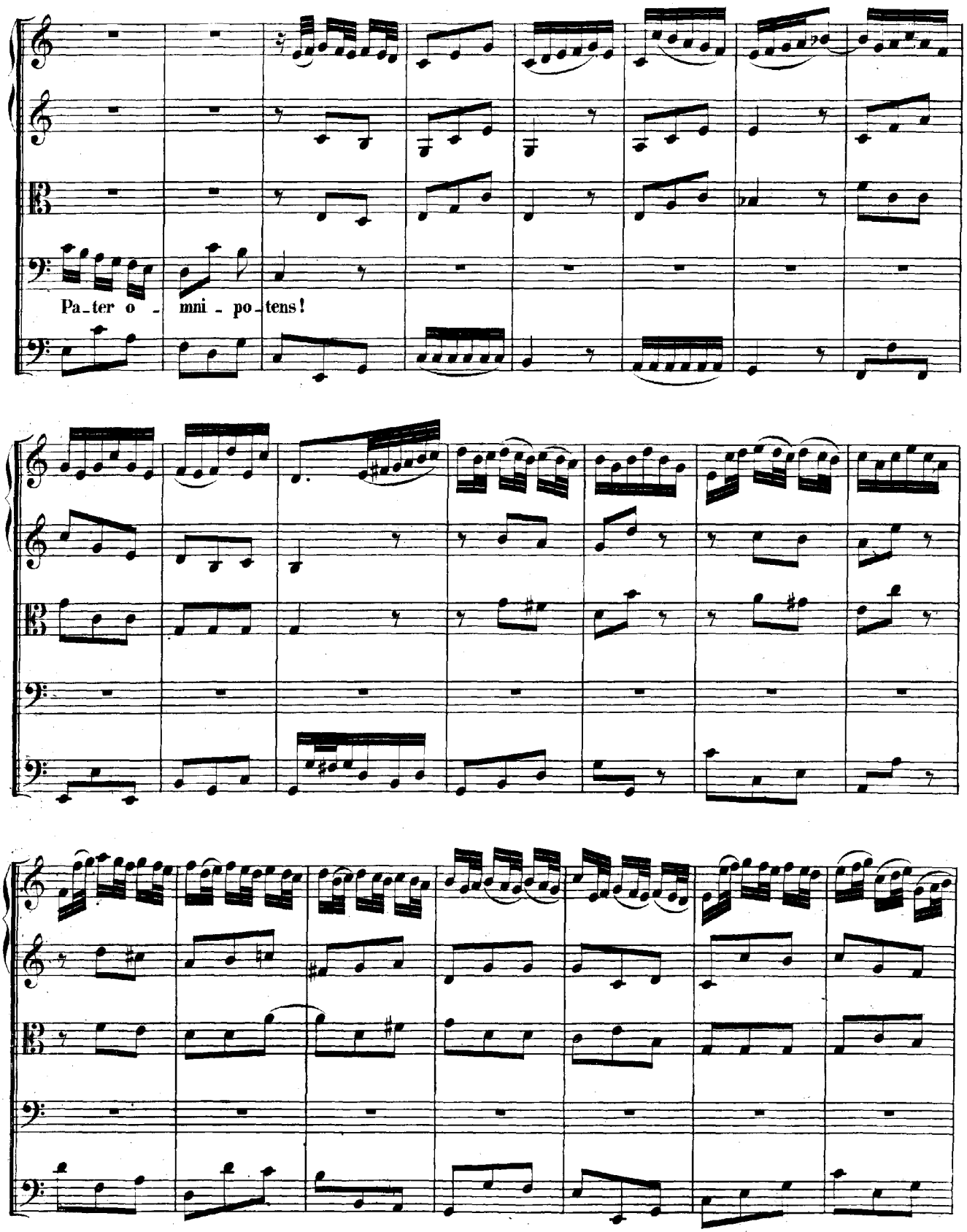
Pa-ter o - mni - po-tens!

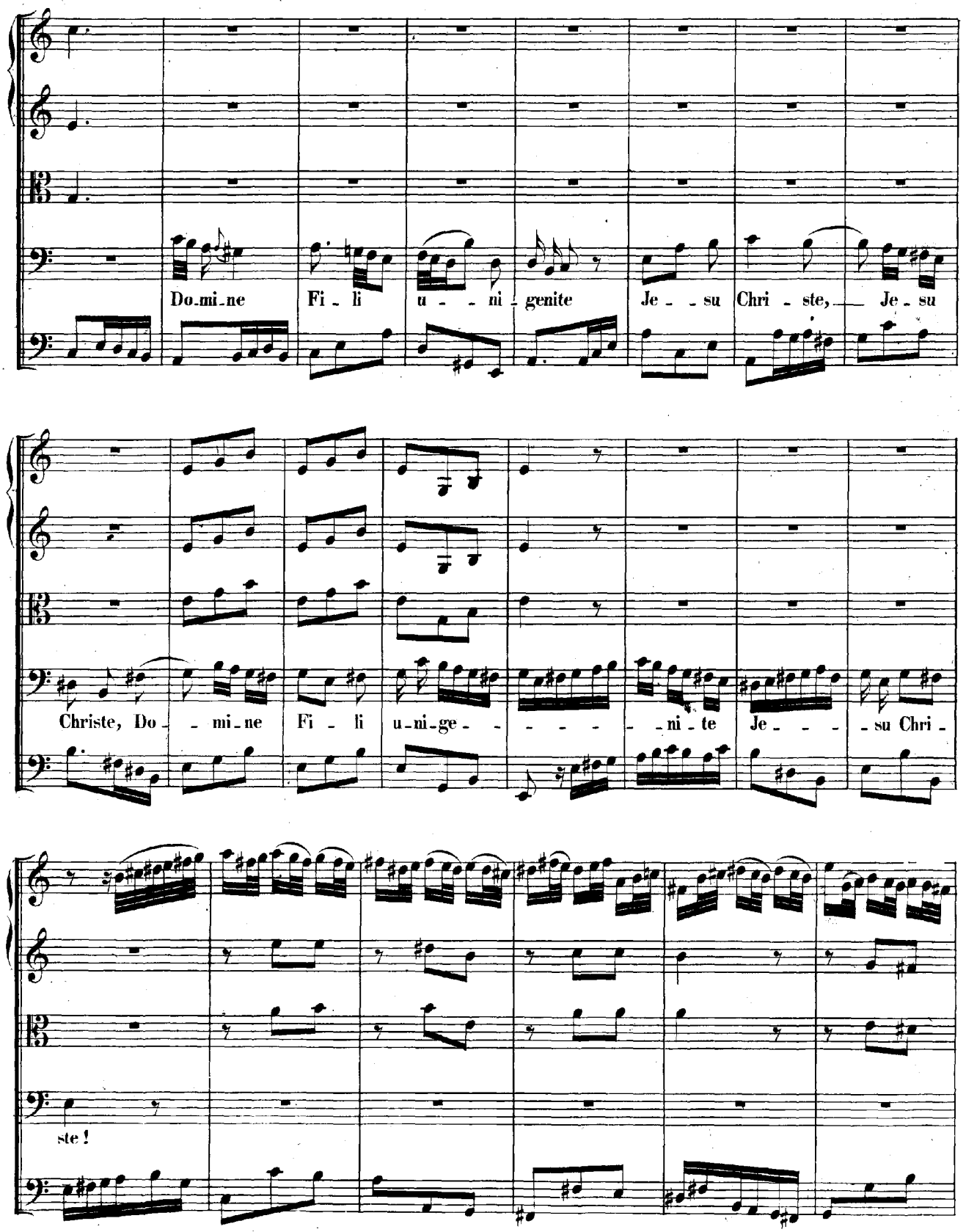
Do-mi-ne Fi - li u - - ni - genite Je - - su Chri - ste, Je - su
Christe, Do - - mi-ne Fi - li u-ni-ge - - - - - - ni - te Je - - - - su Chri -
ste !

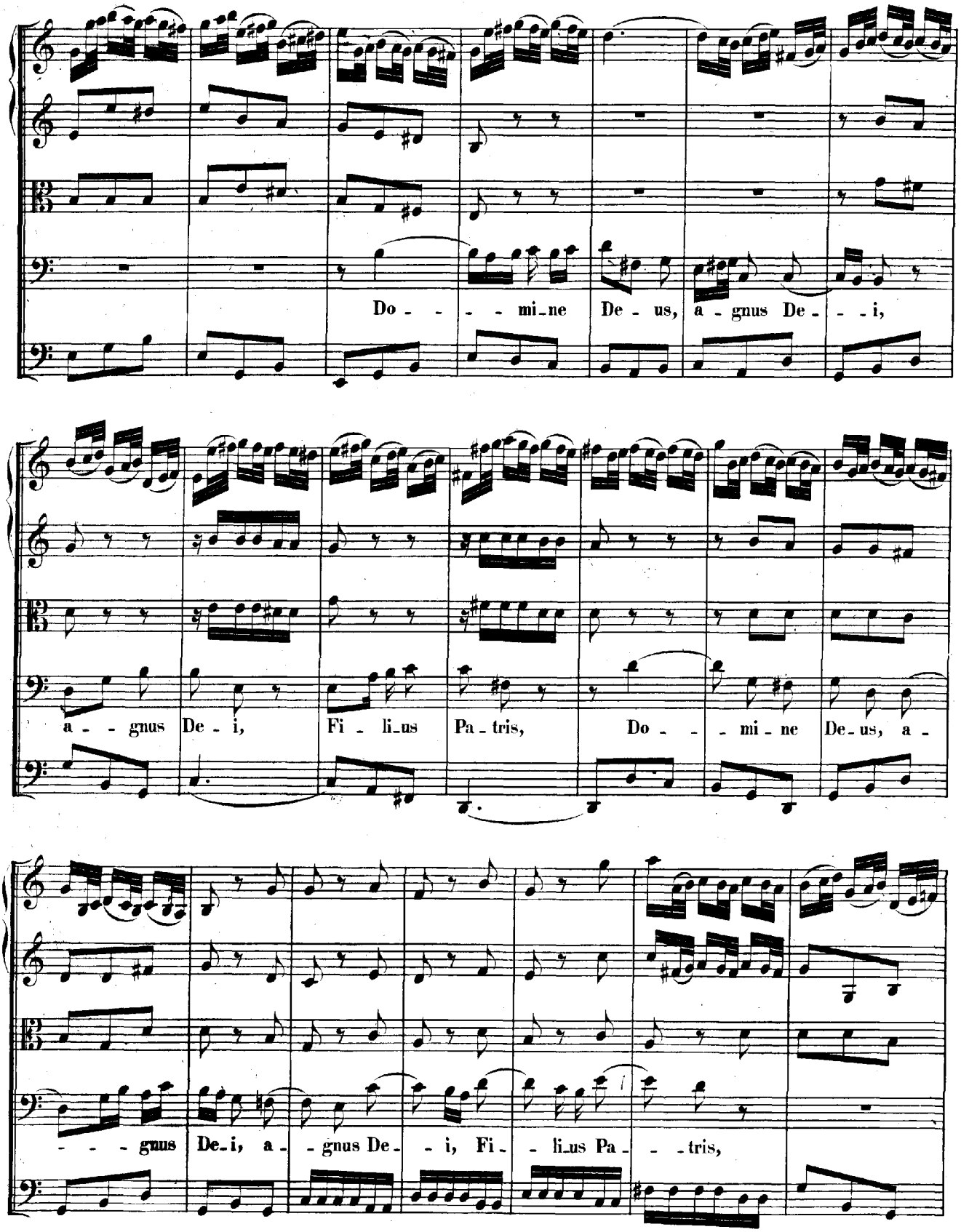
Do - - - - mi-ne De - us, a - gnus De - - i,
a - - gnus De - i, Fi - li-us Pa-tris, Do - - - mi - ne De-us, a -
- - - gnus De-i, a - - gnus De - - i, Fi - - li-us Pa - - - tris,

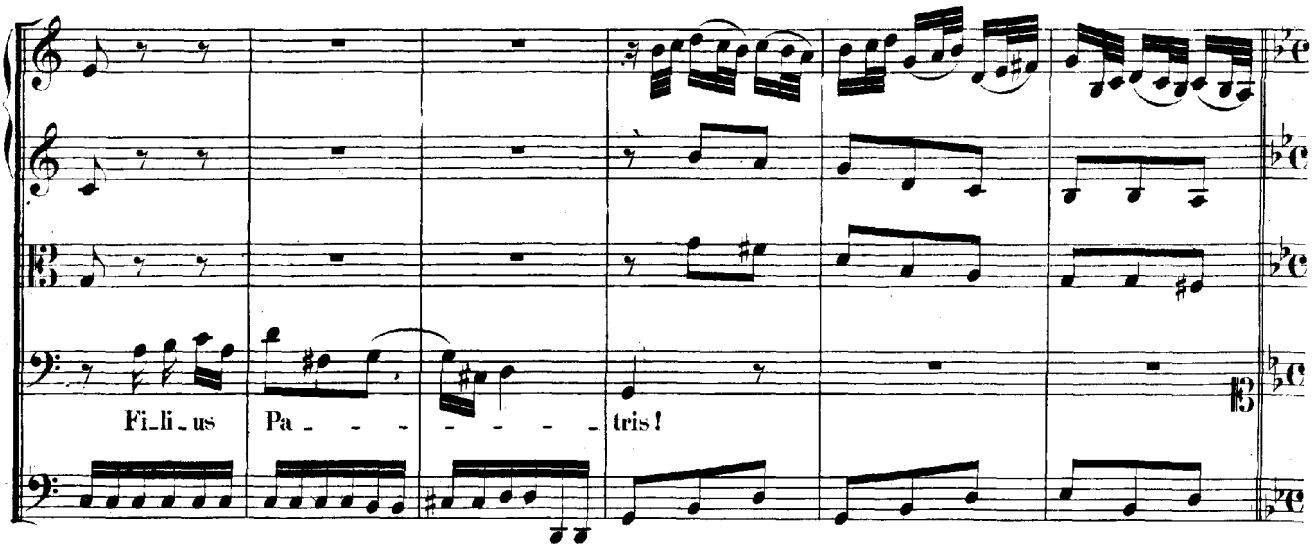
Fi_li_us
Pa_ _ _ _ _ _ _ _ tris!

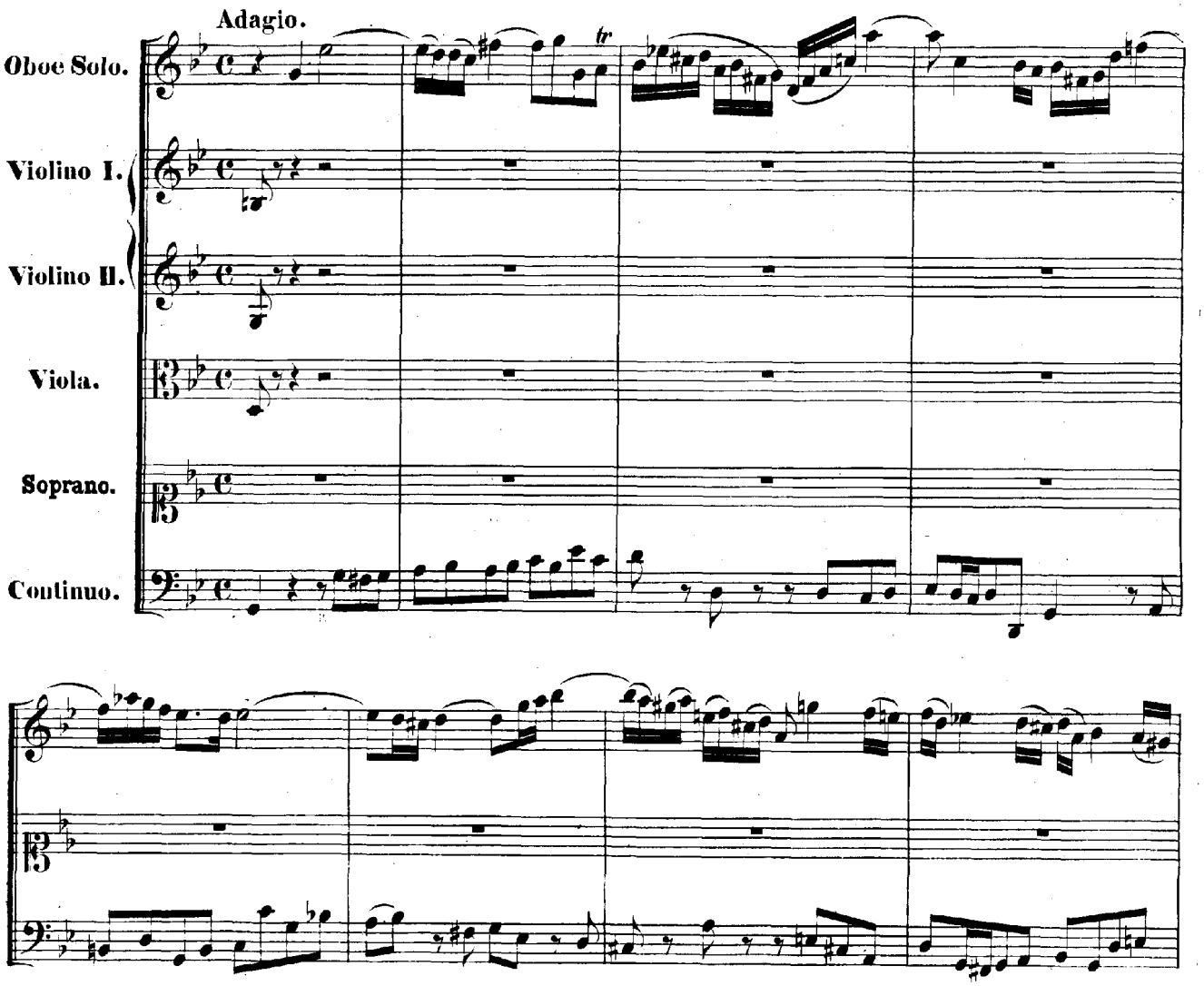
Adagio.
Oboe Solo.
Violino I.
Violino II.
Viola.
Soprano.
Continuo.
tr

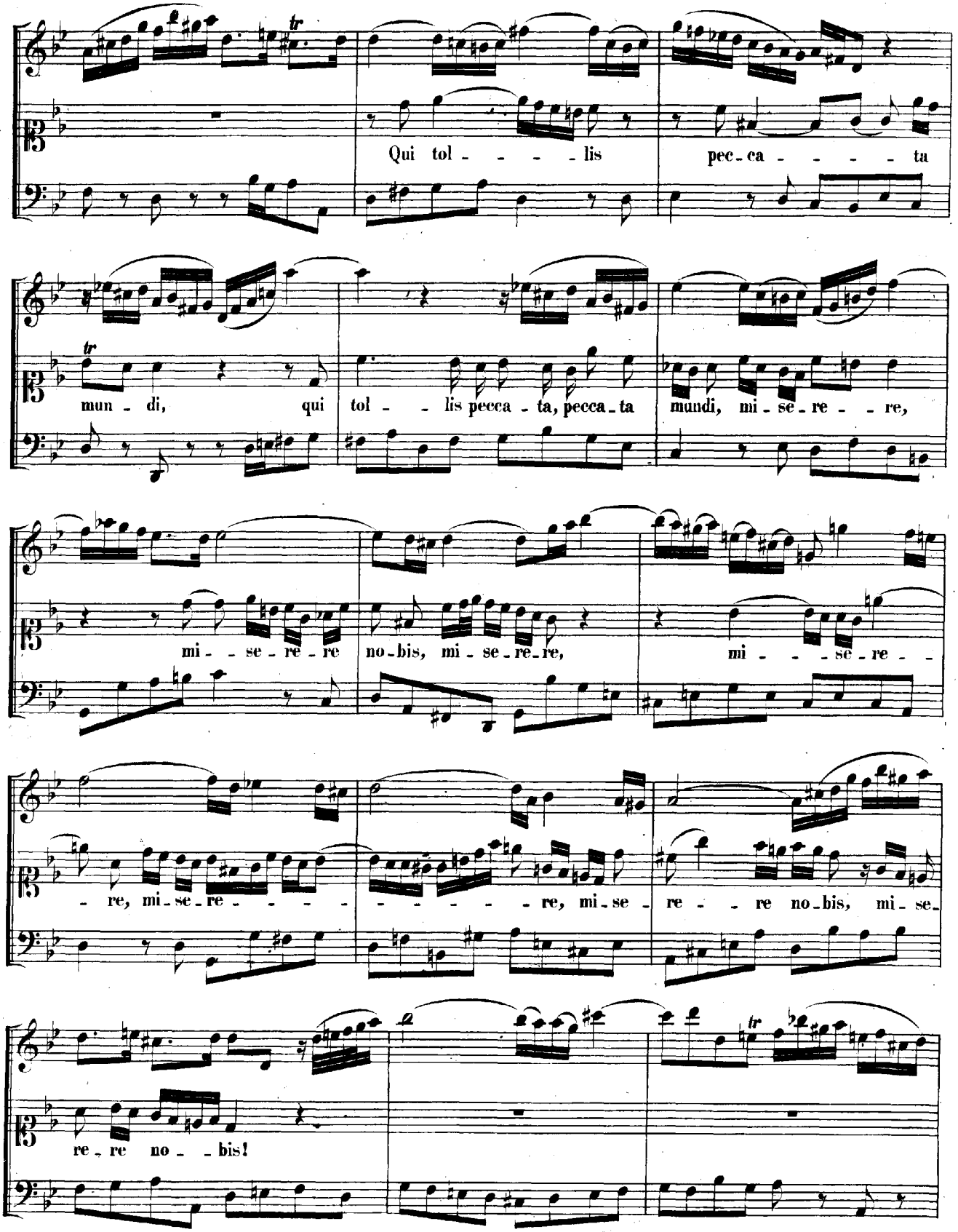
Qui tol - - - - lis
pec - ca - - - - - ta
mun - di, qui
tol - - lis pecca - ta, pecca - ta
mundi, mi - se - re - - re,
mi - - se - re - re
no - bis, mi - se - re - re,
mi - - - se - re - -
- re, mi - se - re - - - -
- - - - - re, mi - se -
re - - re no - bis, mi - se -
re - re no - - bis!

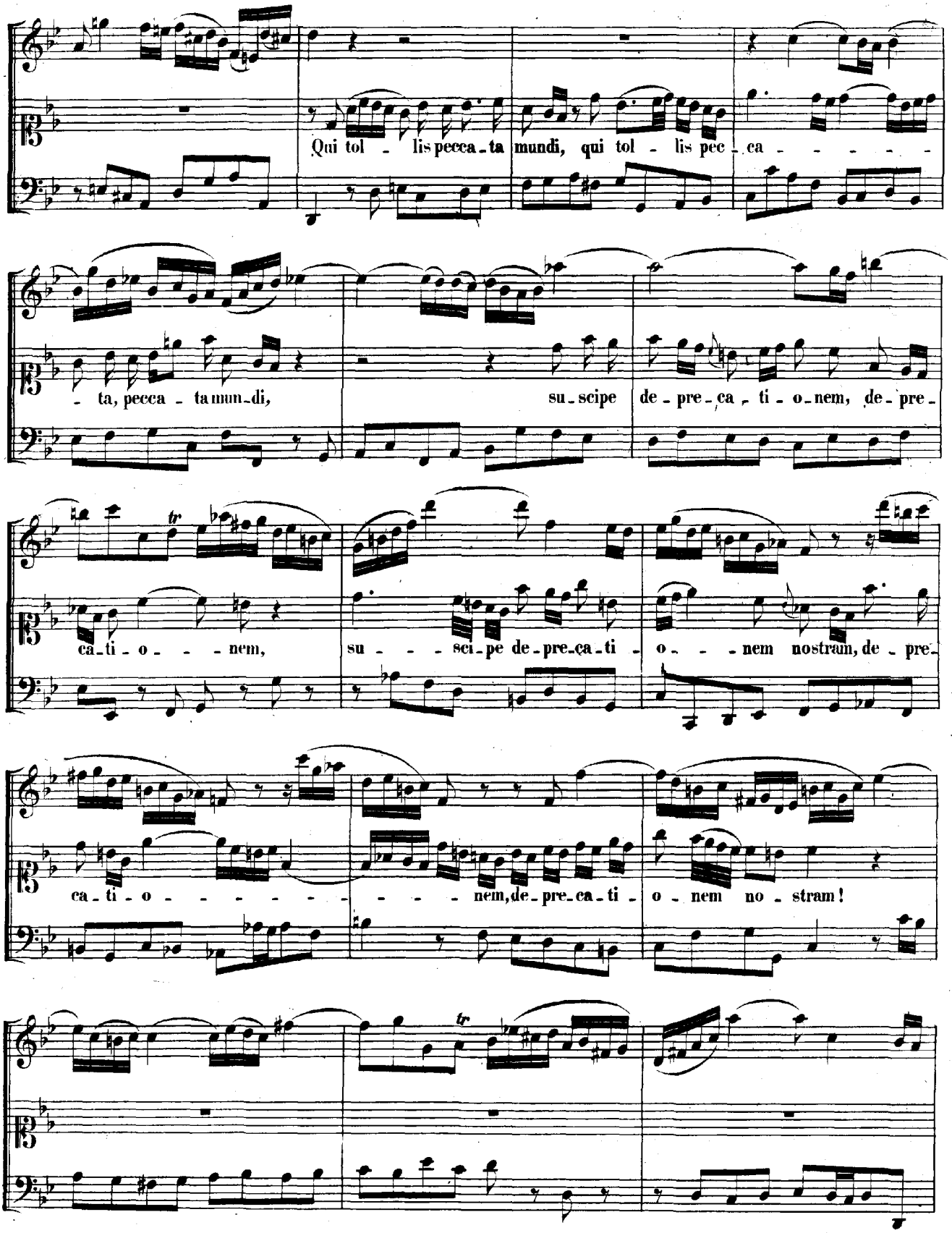
Qui tol - lis pecca - ta mundi, qui tol - lis pec - ca - - - - - -
- ta, pecca - ta mun - di, su - scipe de - pre - ca - ti - o - nem, de - pre -
ca - ti - o - - - nem, su - - - sci - pe de - pre - ca - ti - o - - - nem nostram, de - pre -
ca - ti - o - - - - - - - - - - - - nem, de - pre - ca - ti - o - nem no - stram!

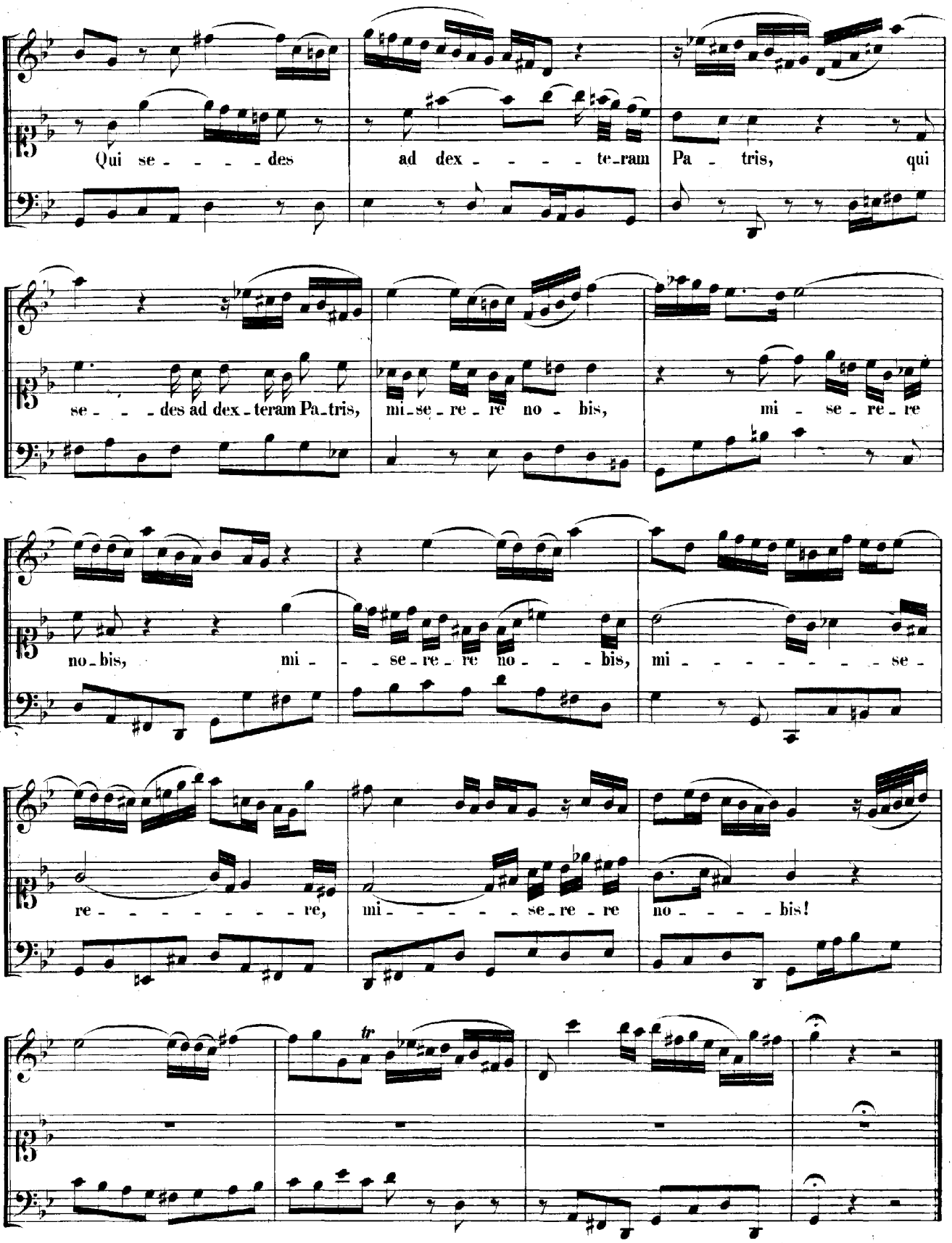
Qui se - - - - des ad dex - - - - te-ram Pa - tris, qui
se - - - des ad dex-teram Pa-tris, mi-se-re-re no - bis, mi - se - re - re
no-bis, mi - - se-re-re no - - - bis, mi - - - - - - - se -
re - - - - - - - re, mi - - - - - se-re - re no - - - - bis!

Vivace.

Violino Solo.

Alto.

Continuo.

Quo - ni_am tu so_lus, tu so_lus san - ctus, tu so_lus sanctus, quo - ni_am tu

so_lus, tu so_lus san - ctus, tu so_lus Do_minus, tu so - lus, tu so - - lus

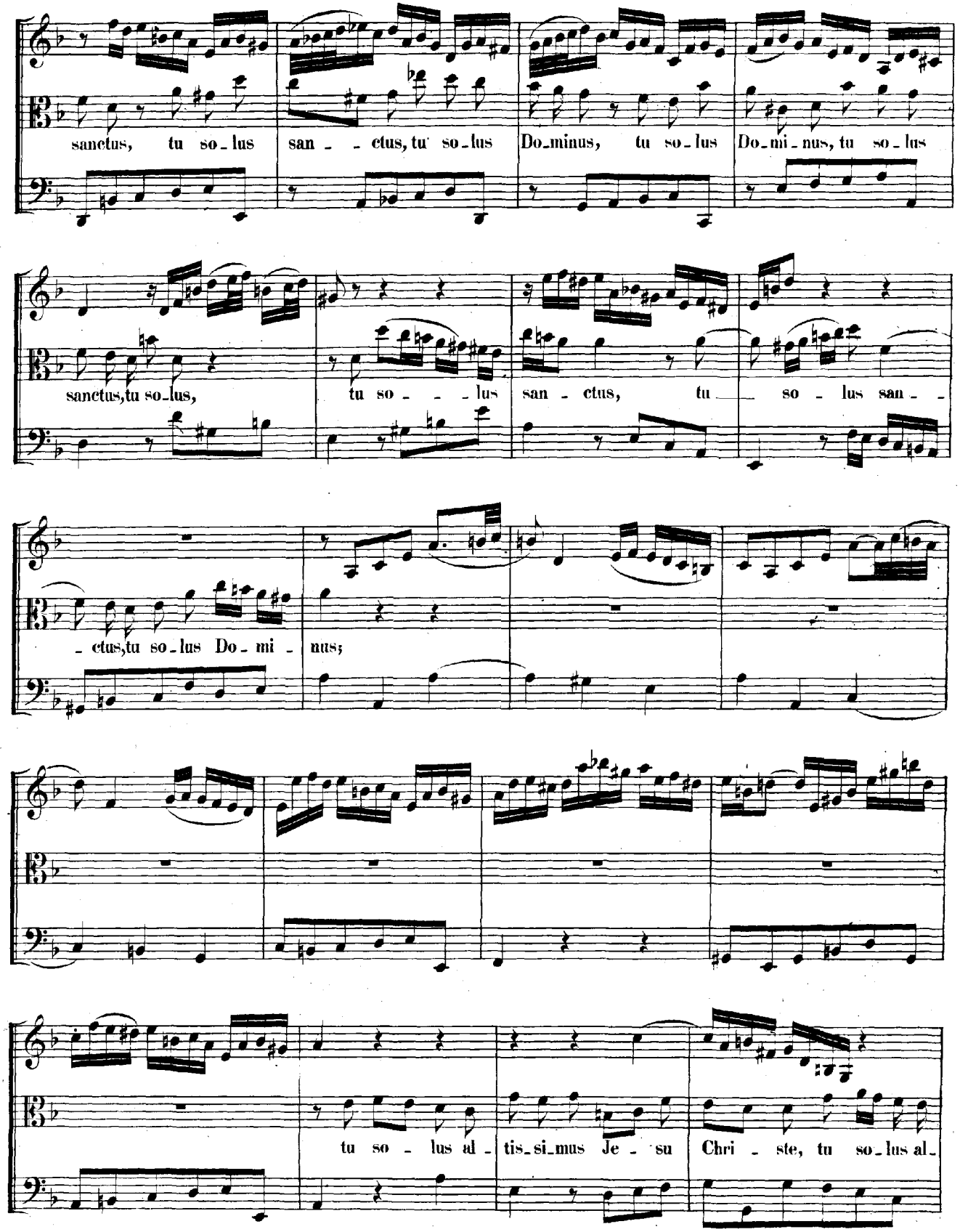
sanctus, tu so-lus san - - ctus, tu so-lus Do-minus, tu so-lus Do-mi-nus, tu so-lus
sanctus, tu so-lus, tu so - - - lus san - ctus, tu so - lus san - -
- ctus, tu so-lus Do-mi - nus;
tu so - lus al - tis-si-mus Je - su Chri - ste, tu so-lus al -

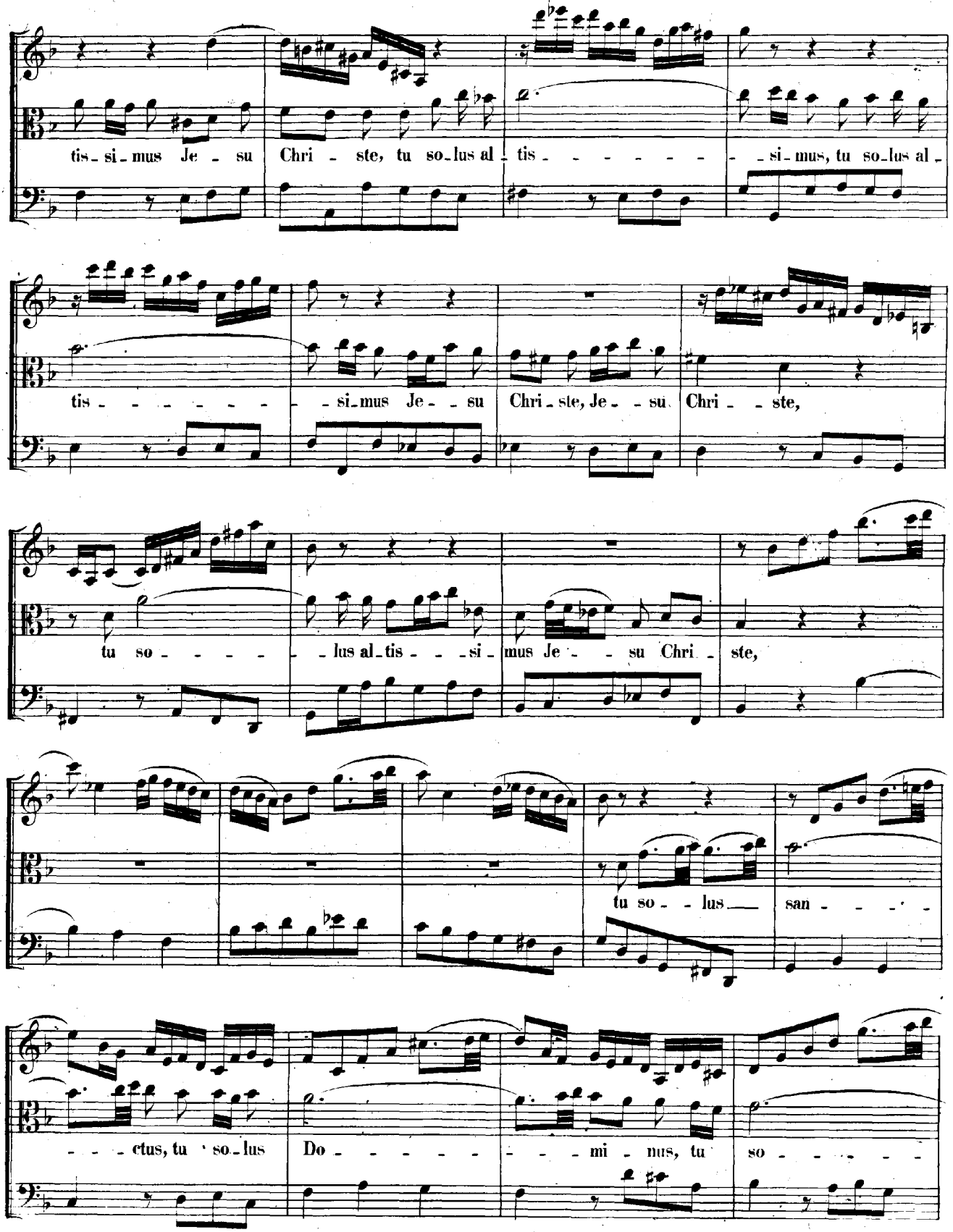
tis_si_mus Je_su Chri_ste, tu so_lus al_tis_si_mus, tu so_lus al_
tis_si_mus Je_su Chri_ste, Je_su Chri_ste,
tu so_lus al_tis_si_mus Je_su Chri_ste,
tu so_lus san_
_ctus, tu so_lus Do_mi_nus, tu so_

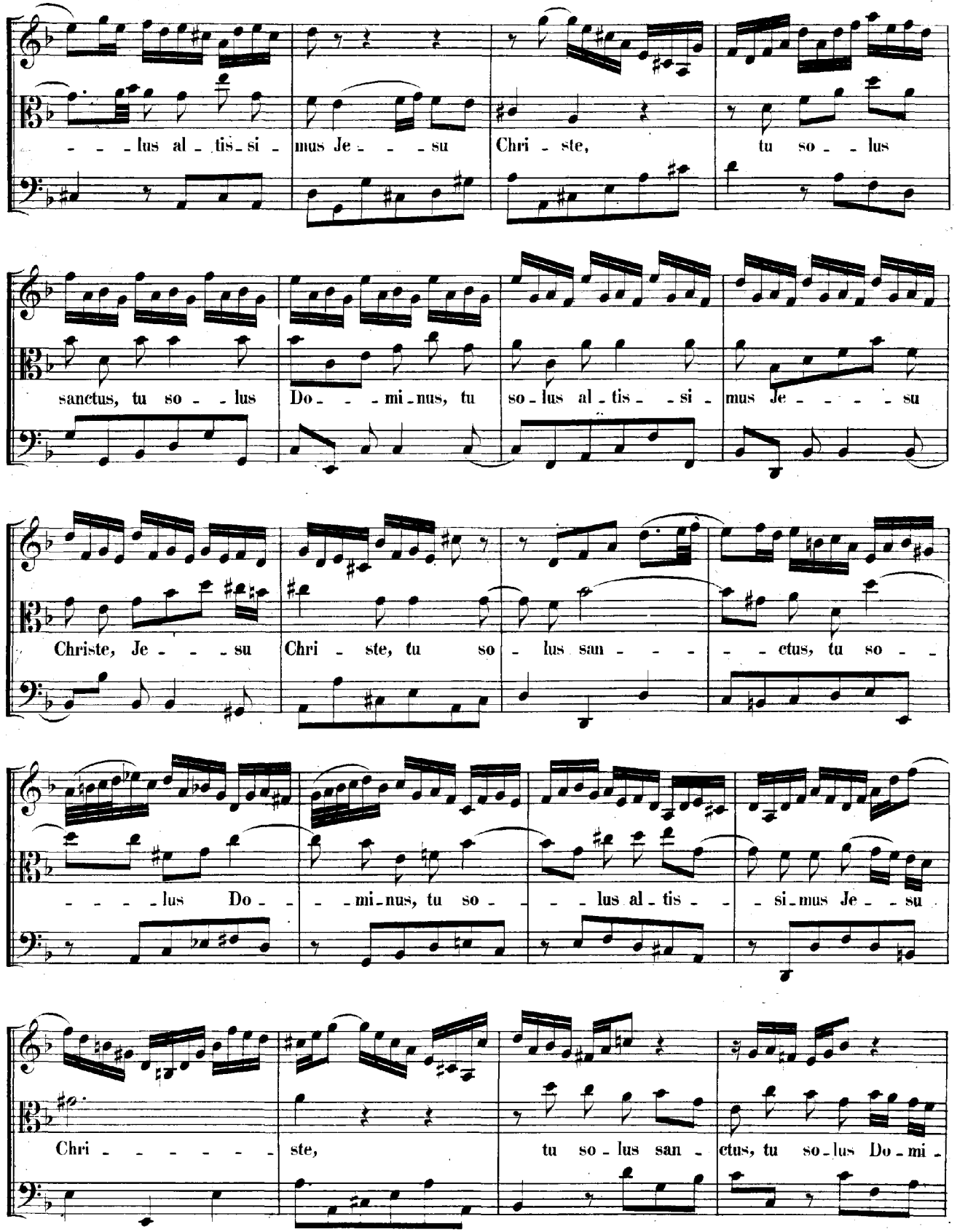
- - - lus al - tis - si - mus Je - - - su Chri - ste, tu so - - lus
sanctus, tu so - - lus Do - - - mi - nus, tu so - lus al - tis - - si - mus Je - - - - - su
Christe, Je - - - - su Chri - ste, tu so - lus san - - - - - ctus, tu so - -
- - - - lus Do - - - - mi - nus, tu so - - - - lus al - tis - - - si - mus Je - - su
Chri - - - - - - - ste, tu so - lus san - ctus, tu so - lus Do - mi -

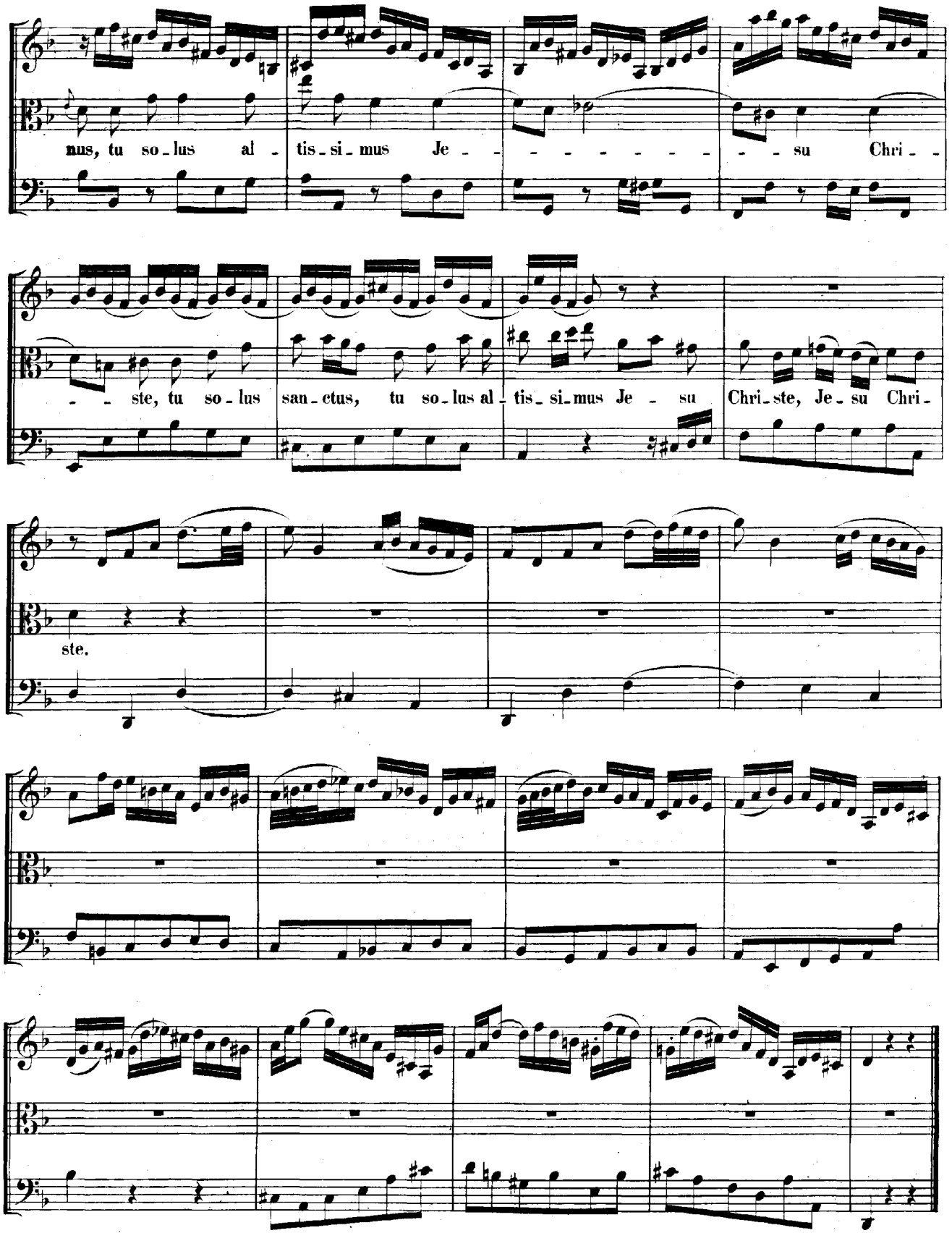
nus, tu so-lus al- tis-si-mus Je- - - - - - - - su Chri- -
- - ste, tu so-lus san-ctus, tu so-lus al- tis-si-mus Je- su Chri-ste, Je-su Chri-
ste.

Presto.

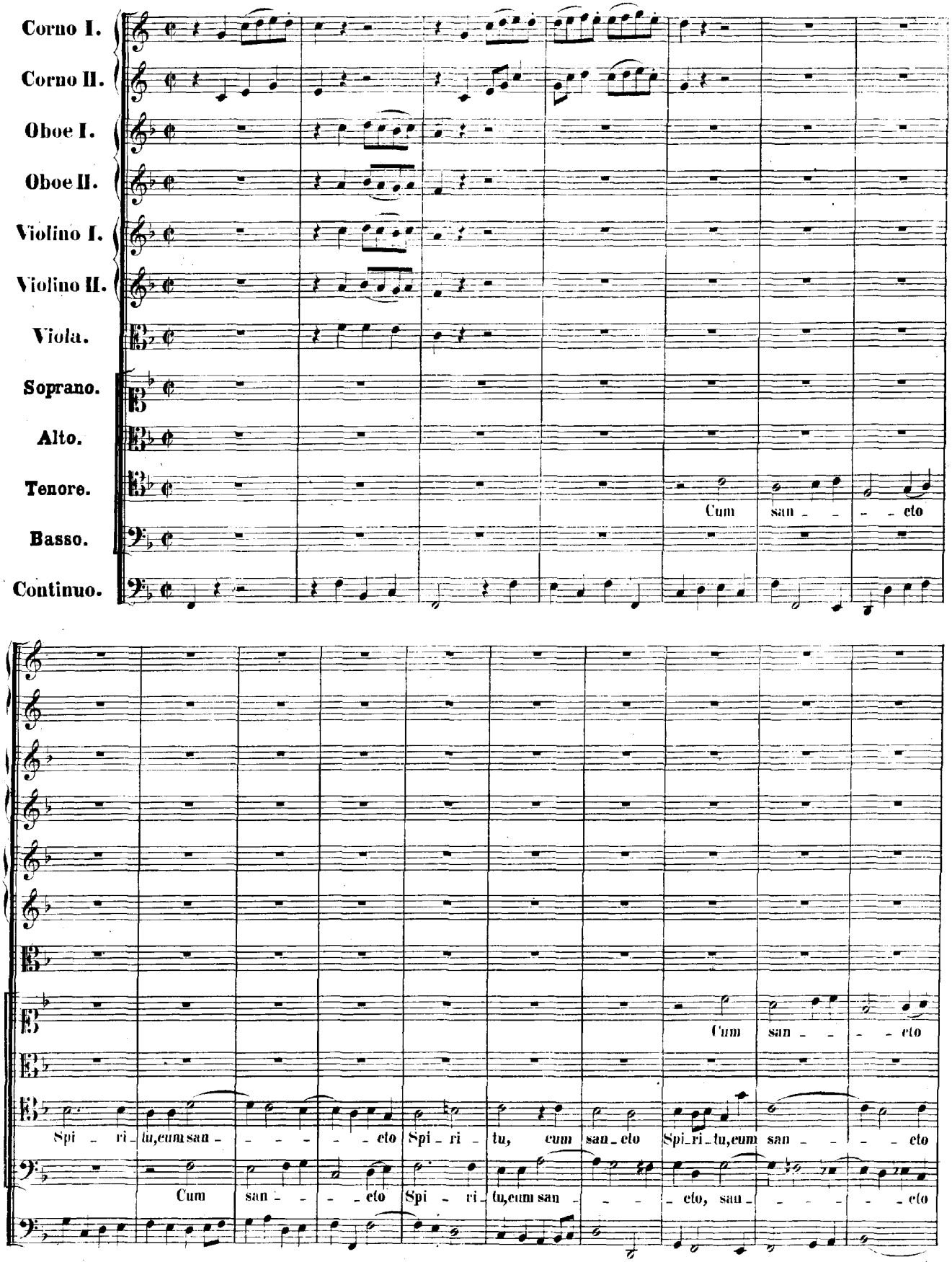
Corno I.
Corno II.
Oboe I.
Oboe II.
Violino I.
Violino II.
Viola.
Soprano.
Alto.
Tenore.
Basso.
Continuo.
Cum san - - - eto
Cum san - - - eto
Spi - ri - tu, cum san - eto
Spi - ri - tu, cum san - eto
Spi - ri - tu, cum san - eto
Cum san - - - eto
Spi - ri - tu, cum san - - - eto
Cum san - - - eto
Spi - ri - tu, cum san - - - eto
Spi - ri - tu, cum san - - - eto

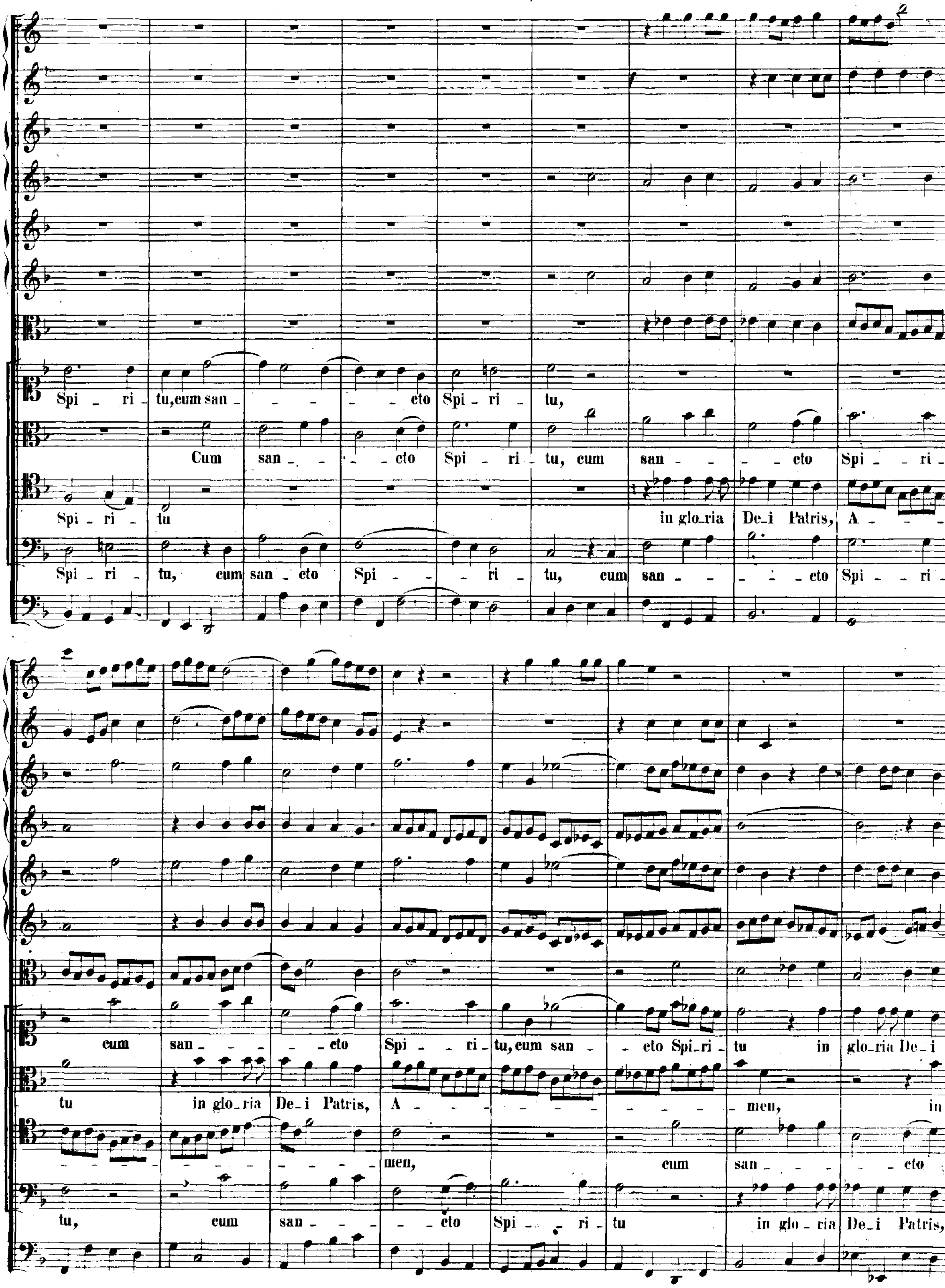
Spi - ri - tu, cum san - - - - cto Spi - ri - tu,
Cum san - - - cto Spi - ri - tu, cum san - - - cto Spi - - ri -
Spi - ri - tu in glo - ria De - i Patris, A - - -
Spi - ri - tu, cum san - cto Spi - - ri - tu, cum san - - - - cto Spi - - ri -
cum san - - - cto Spi - ri - tu, cum san - cto Spi - ri - tu in glo - ria De - i
tu in glo - ria De - i Patris, A - - - - - - men, in
- - - - - - men, cum san - - - - cto
tu, cum san - - - cto Spi - - ri - tu in glo - ria De - i Patris,

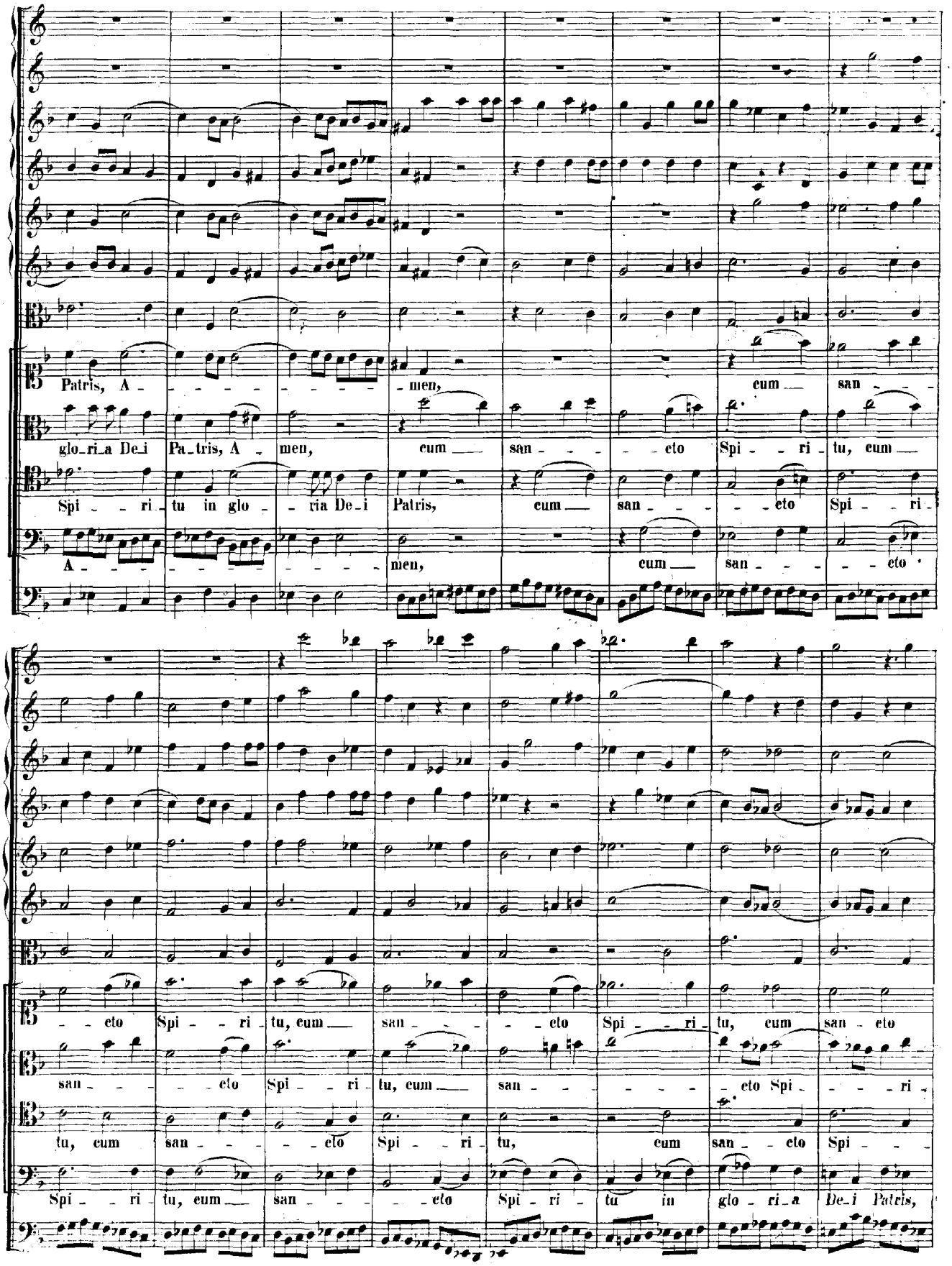
Patris, A - - - - - - men, cum san - - -
glo-ri-a De-i Pa-tris, A - men, cum san - - - - eto Spi - - ri - tu, cum
Spi - - ri - tu in glo - - ria De-i Patris, cum san - - - - eto Spi - - ri -
A - - - - - - men, cum san - - - - eto
- eto Spi - - ri - tu, cum san - - - - eto Spi - - ri - tu, cum san - eto
san - - - - eto Spi - - ri - tu, cum san - - - - - eto Spi - - - - ri -
tu, cum san - - - - eto Spi - - ri - tu, cum san - eto Spi - - -
Spi - - ri - tu, cum san - - - - eto Spi - ri - tu in glo - ri - a De-i Patris,

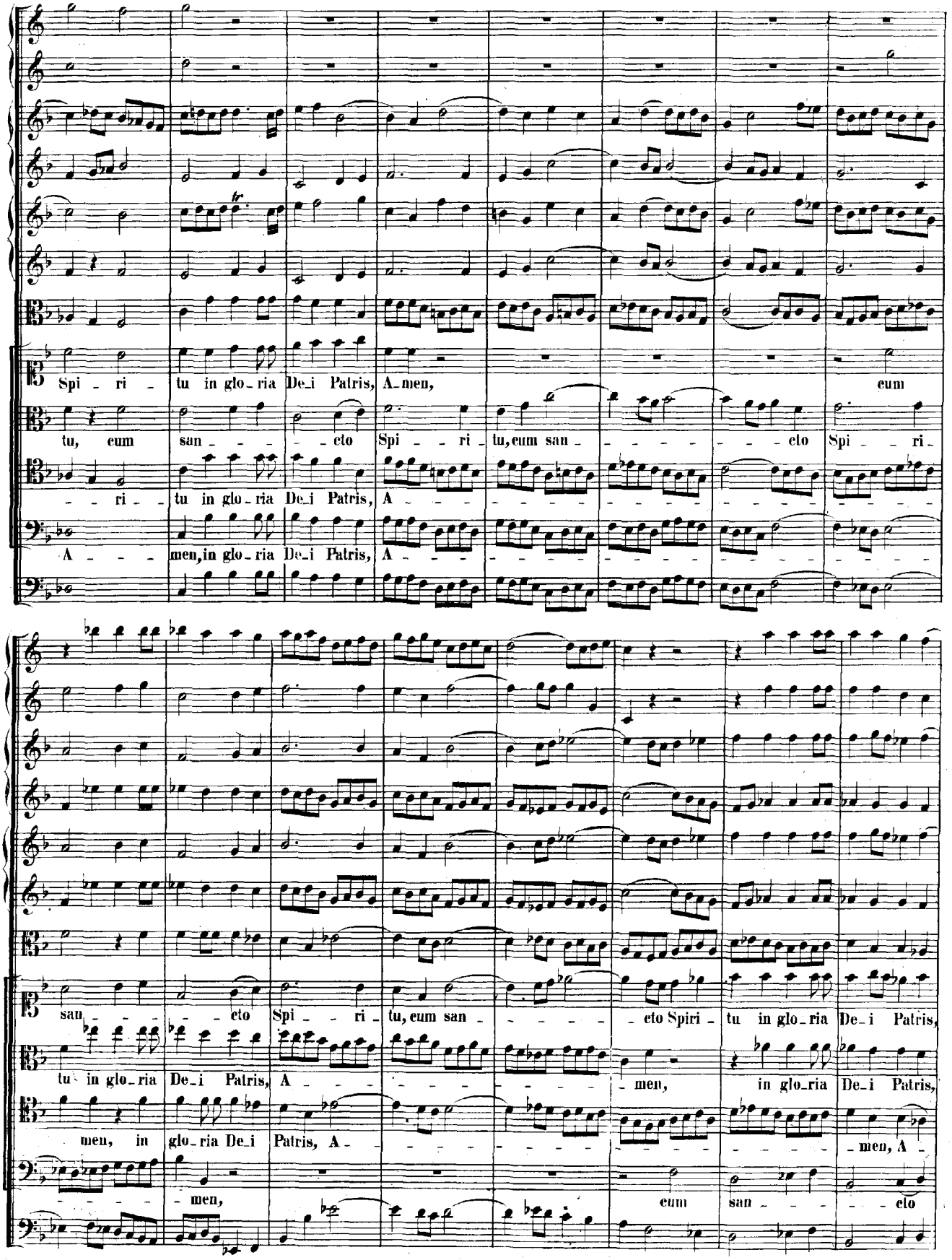
Spi - ri - tu in glo - ria De_i Patris, A_men, eum
tu, eum san - - - - cto Spi - - ri - tu, eum san - - - - - - cto Spi - - ri -
- - ri - - tu in glo - ria De_i Patris, A - - - - - - - - - - - - - - - - - -
A - - - men, in glo - ria De_i Patris, A - - - - - - - - - - - - - - - - - -
san - - - - cto Spi - - ri - tu, eum san - - - - - - cto Spiri - tu in glo - ria De_i Patris,
tu - in glo - ria De_i Patris, A - - - - - - - - men, in glo - ria De_i Patris,
men, in glo - ria De_i Patris, A - - - - - - - - - - - - - - men, A -
- - - - men, eum san - - - - cto

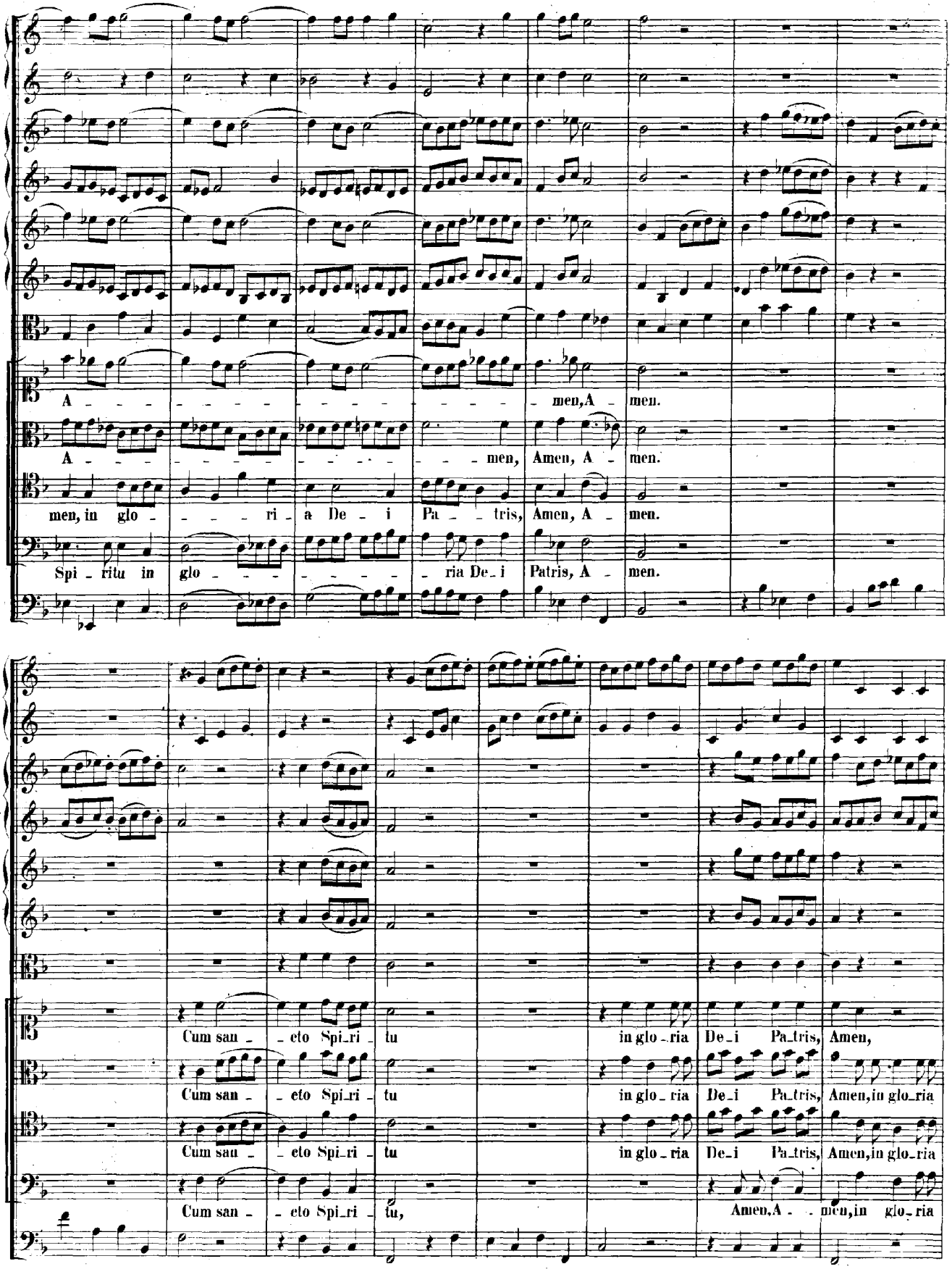
A - - - - - - - - - - - - - - - - men, A - men.
A - - - - - - - - - - - - - - - men, Amen, A - men.
men, in glo - - - - ri - a De - i Pa - - tris, Amen, A - men.
Spi - ritu in glo - - - - - - - - - ria De - i Patris, A - men.
Cum san - - cto Spi - ri - tu in glo - ria De - i Pa - tris, Amen,
Cum san - - cto Spi - ri - tu in glo - ria De - i Pa - tris, Amen, in glo - ria
Cum san - - cto Spi - ri - tu in glo - ria De - i Pa - tris, Amen, in glo - ria
Cum san - - cto Spi - ri - tu, Amen, A - - men, in glo - ria

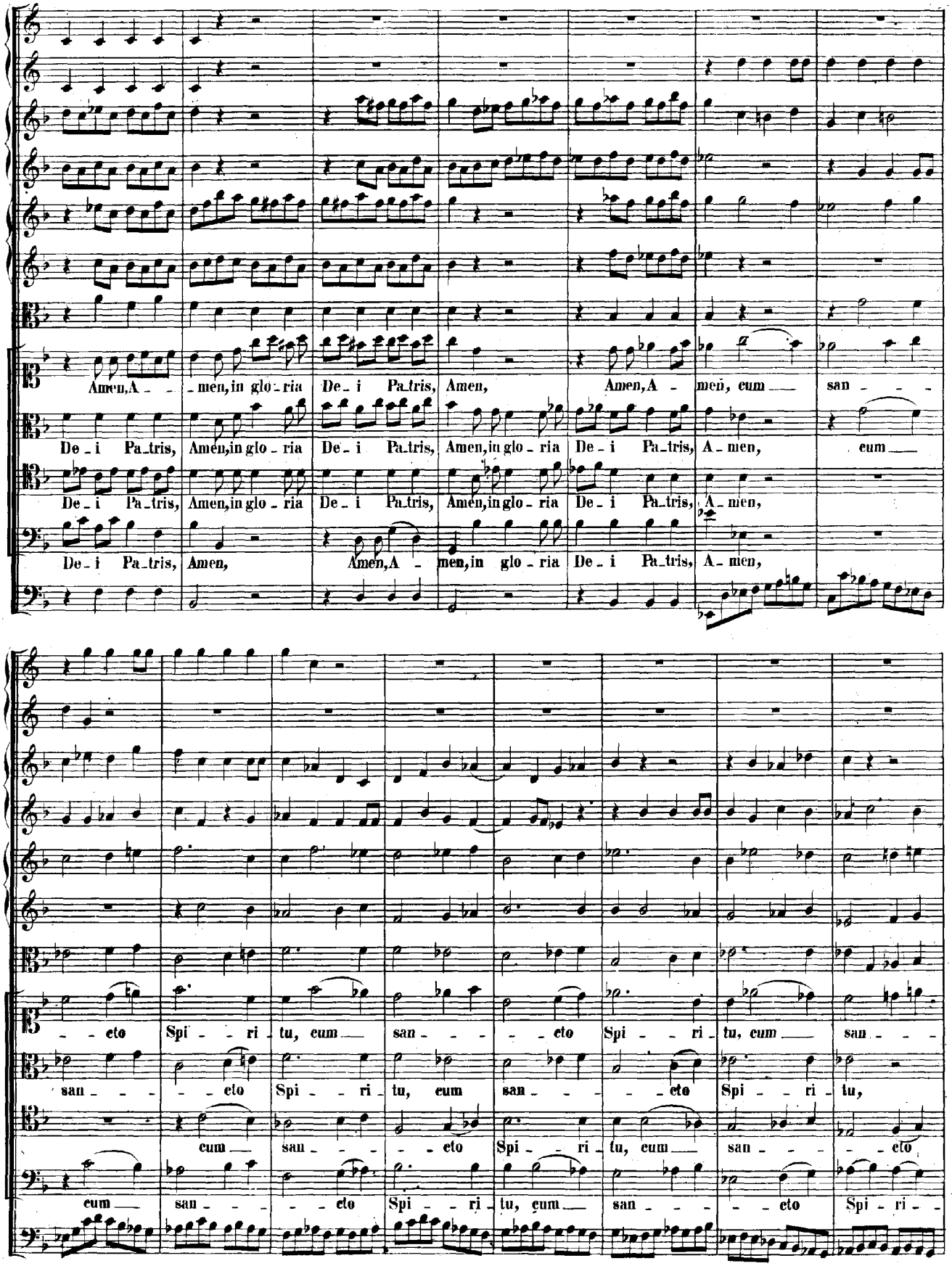
Amen, A - men, in glo - ria De - i Pa_tris, Amen, Amen, A - men, cum san - - -
De - i Pa_tris, Amen, in glo - ria De - i Pa_tris, Amen, in glo - ria De - i Pa_tris, A - men, cum
De - i Pa_tris, Amen, in glo - ria De - i Pa_tris, Amen, in glo - ria De - i Pa_tris, A - men,
De - i Pa_tris, Amen, Amen, A - men, in glo - ria De - i Pa_tris, A - men,
- - eto Spi - - ri - tu, cum san - - - - eto Spi - - ri - tu, cum san - - -
san - - - - - eto Spi - - ri - tu, cum san - - - - - eto Spi - - ri - tu,
cum san - - - - eto Spi - - ri - tu, cum san - - - - eto
cum san - - - - eto Spi - - ri - tu, cum san - - - - eto Spi - ri - -

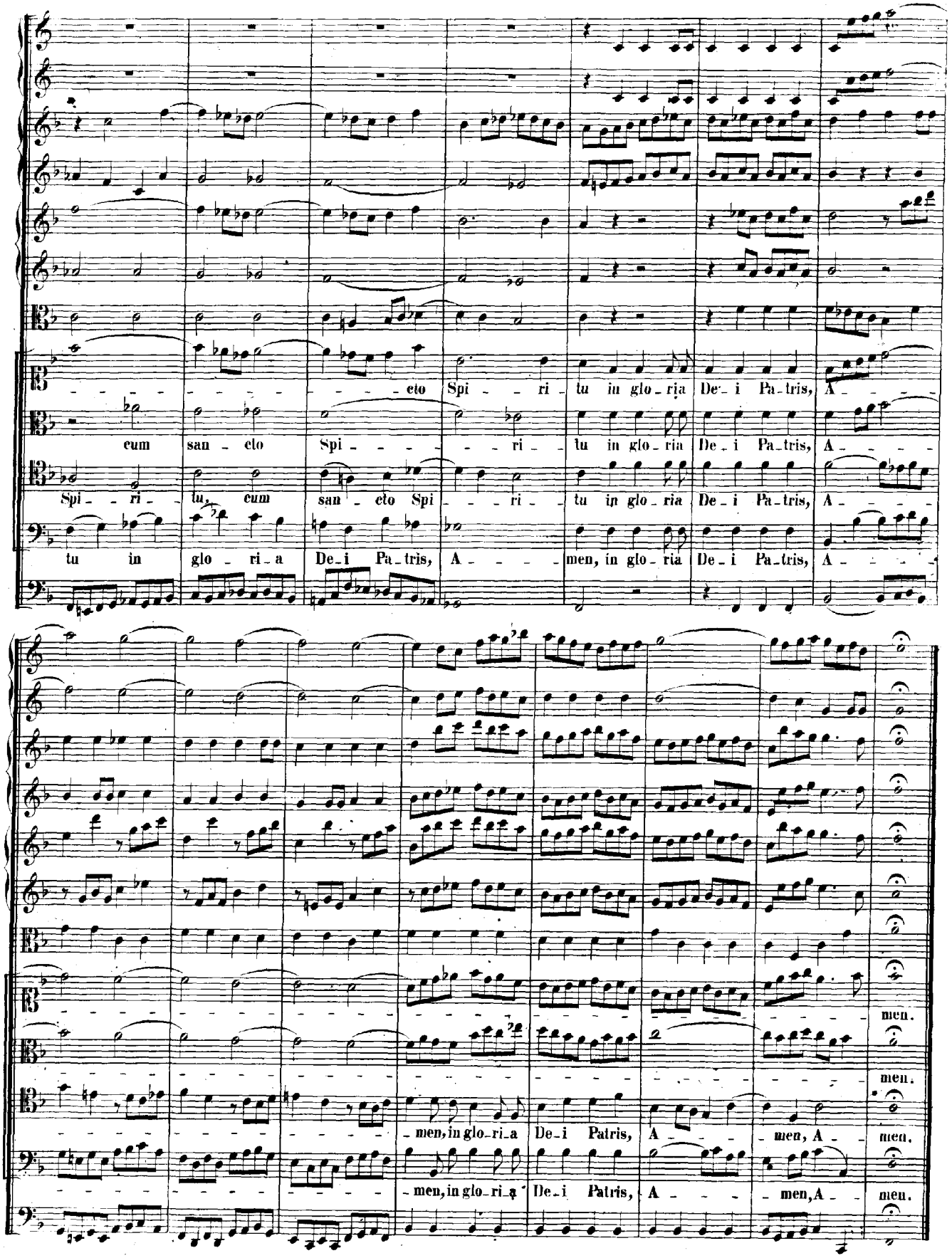
eto Spi - - ri - tu in glo - ria De - i Pa - tris, A - - - -
cum san - cto Spi - - - - - ri - - tu in glo - ria De - i Pa - tris, A - - - -
Spi - - ri - tu, cum san - cto Spi - - - ri - - tu in glo - ria De - i Pa - tris, A - - - -
tu in glo - ri - a De - i Pa - tris, A - - - - men, in glo - ria De - i Pa - tris, A - - - -
men.
men.
- men, in glo - ri - a De - i Patris, A - - - men, A - men.
- men, in glo - ri - a De - i Patris, A - - - men, A - men.

Messe.

A dur.

KYRIE.

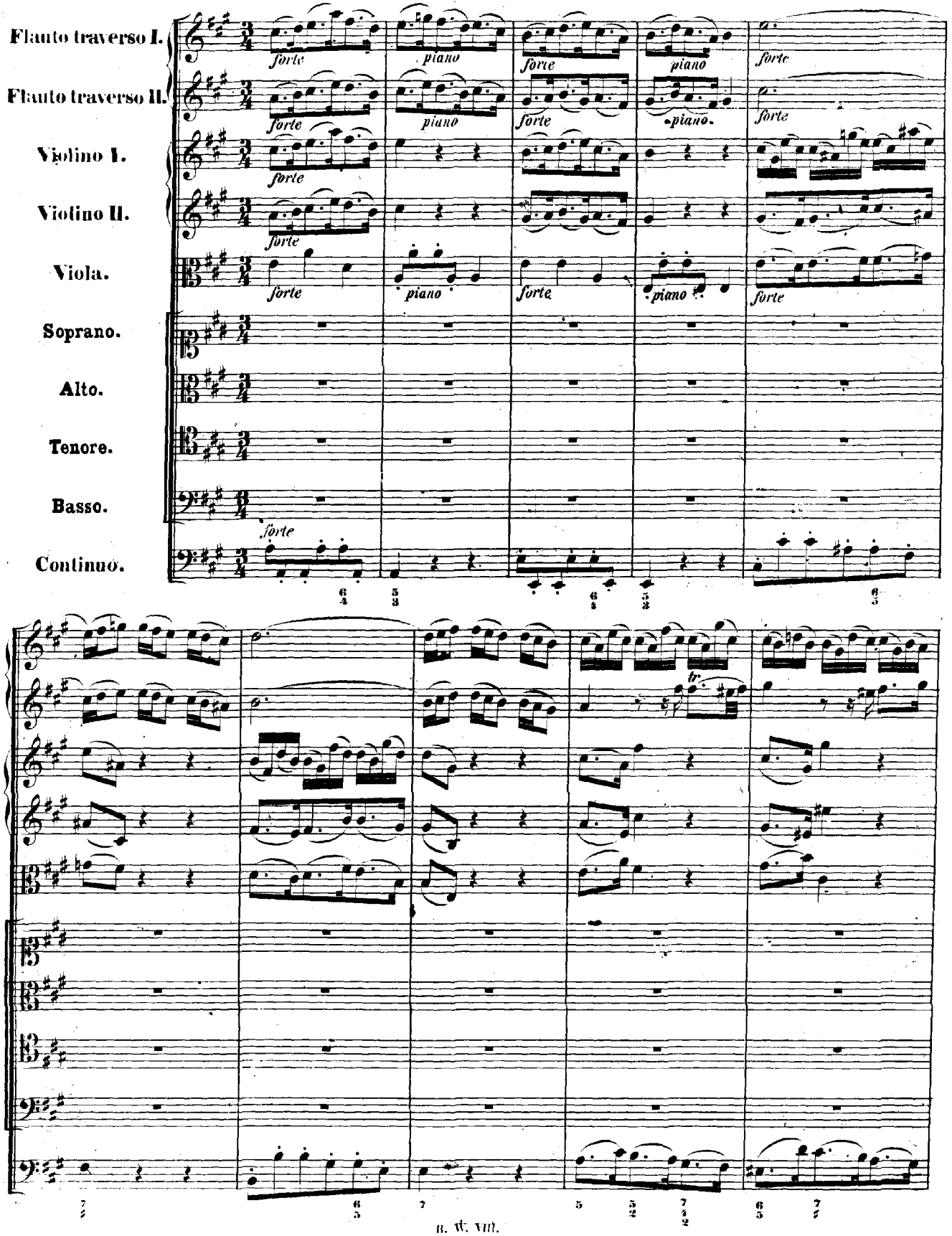
Flauto traverso I.
Flauto traverso II.
Violino I.
Violino II.
Viola.
Soprano.
Alto.
Tenore.
Basso.
Continuo.
forte
piano
tr

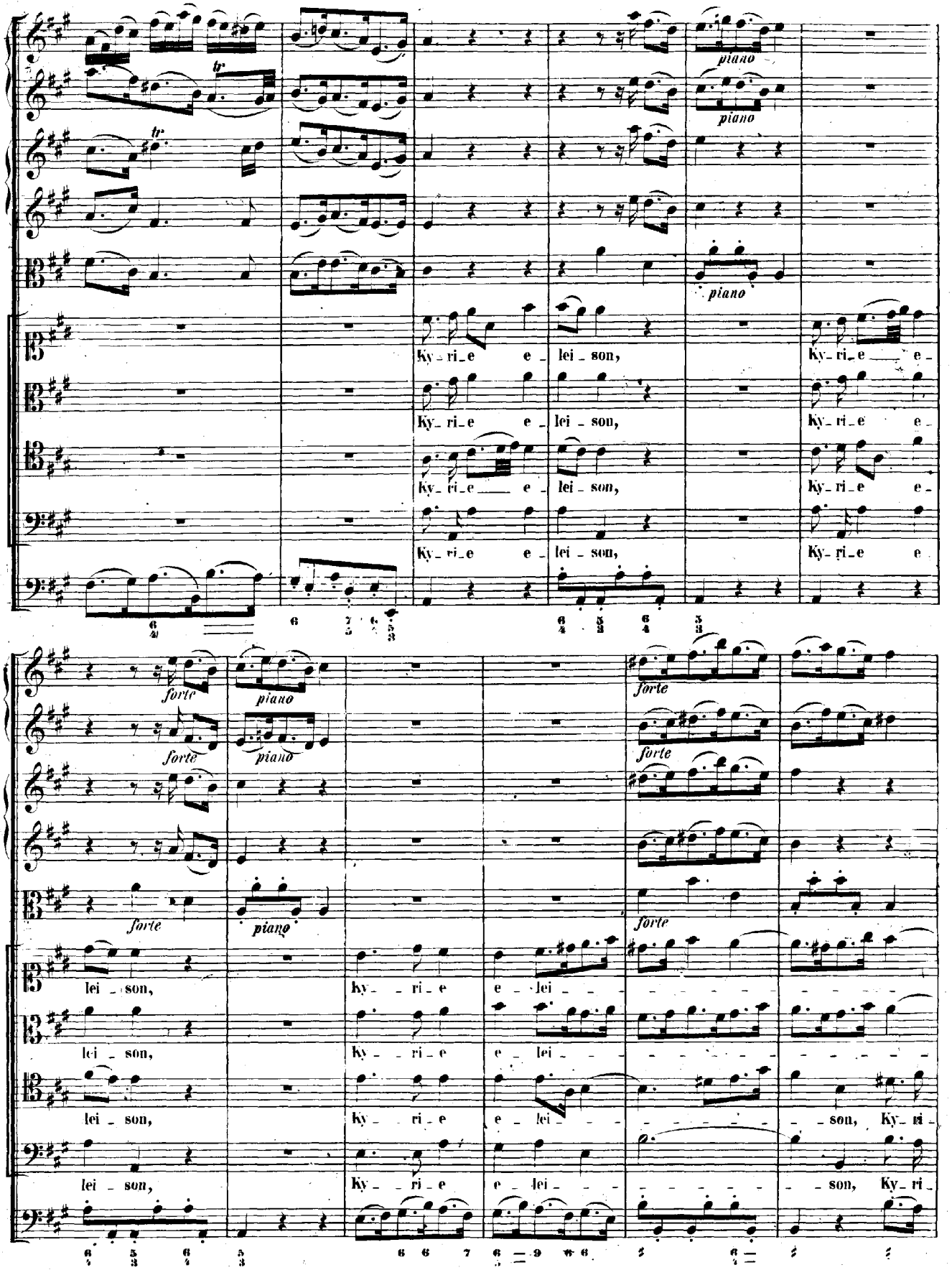
piano
piano
piano
Ky_ri_e e_lei_son, Ky_ri_e e_
Ky_ri_e e_lei_son, Ky_ri_e e_
Ky_ri_e e_lei_son, Ky_ri_e e_
Ky_ri_e e_lei_son, Ky_ri_e e
forte
piano
forte
piano
forte
piano
forte
lei_son, ky_ri_e e_lei_
lei_son, ky_ri_e e_lei_
lei_son, Ky_ri_e e_lei_ son, Ky_ri_
lei_son, Ky_ri_e e_lei_ son, Ky_ri_

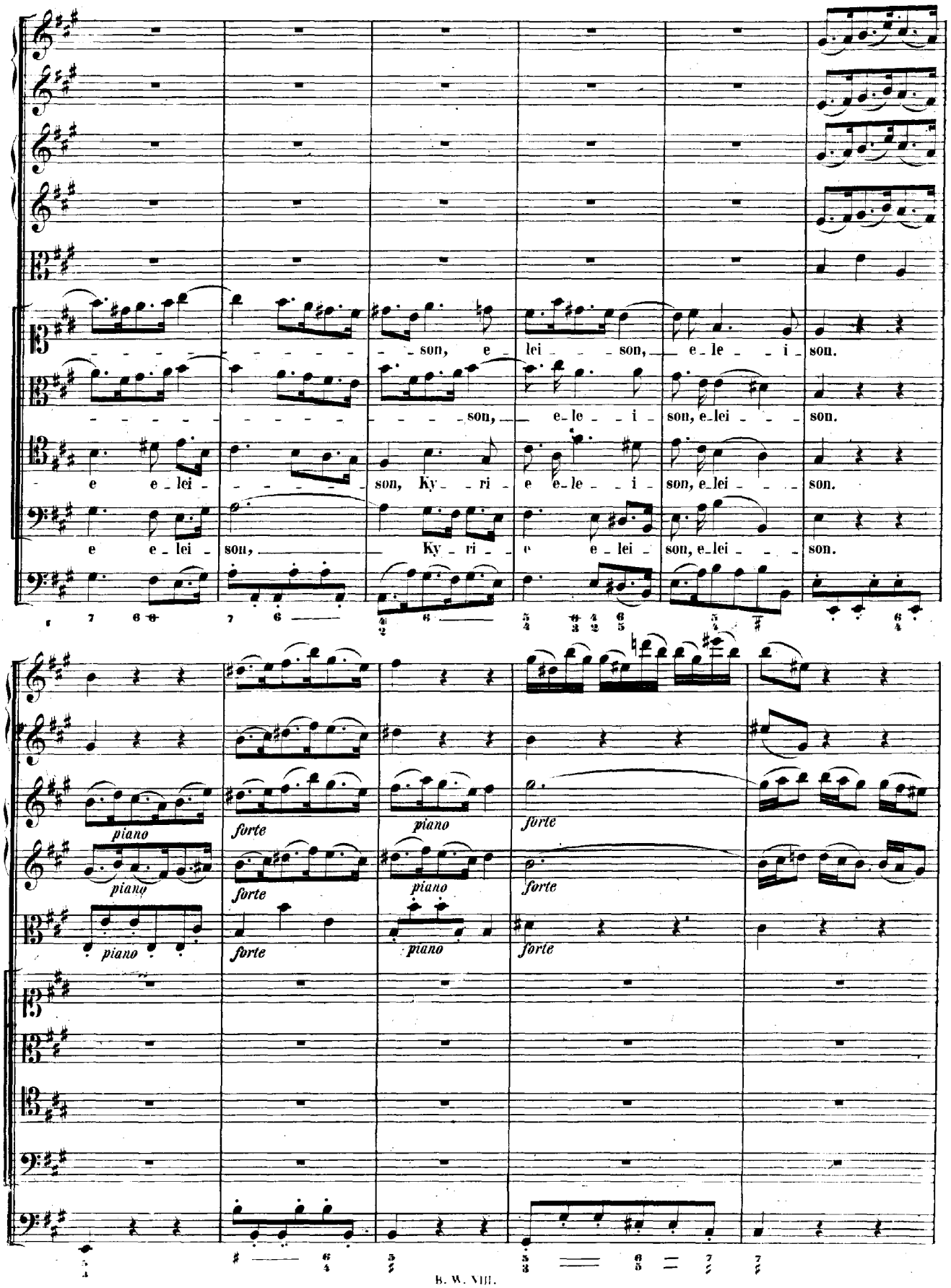
son, e lei son, e le i son.
son, e le i son, e lei son.
e e lei son, Ky ri e e le i son, e lei son.
e e lei son, Ky ri e e lei son, e lei son.
piano
forte
piano
forte
piano
forte
piano
forte
piano
forte

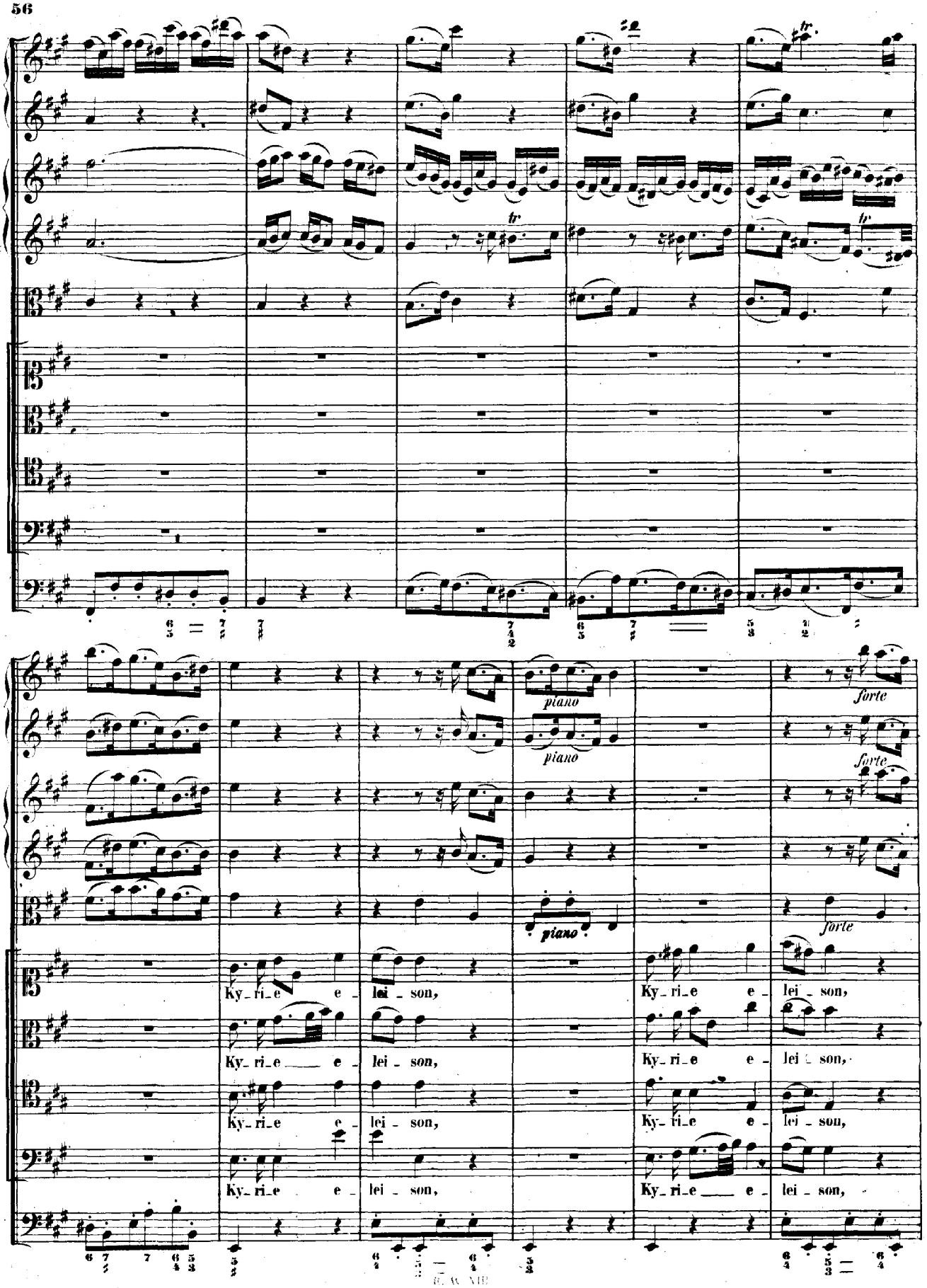
piano
piano
piano
forte
forte
forte
Ky_ri_e e_lei_son,
Ky_ri_e e_lei_son,
Ky_ri_e e_lei_son,
Ky_ri_e e_lei_son,
Ky_ri_e e_lei_son,
Ky_ri_e e_lei_son,
Ky_ri_e e_lei_son,
Ky_ri_e e_lei_son,

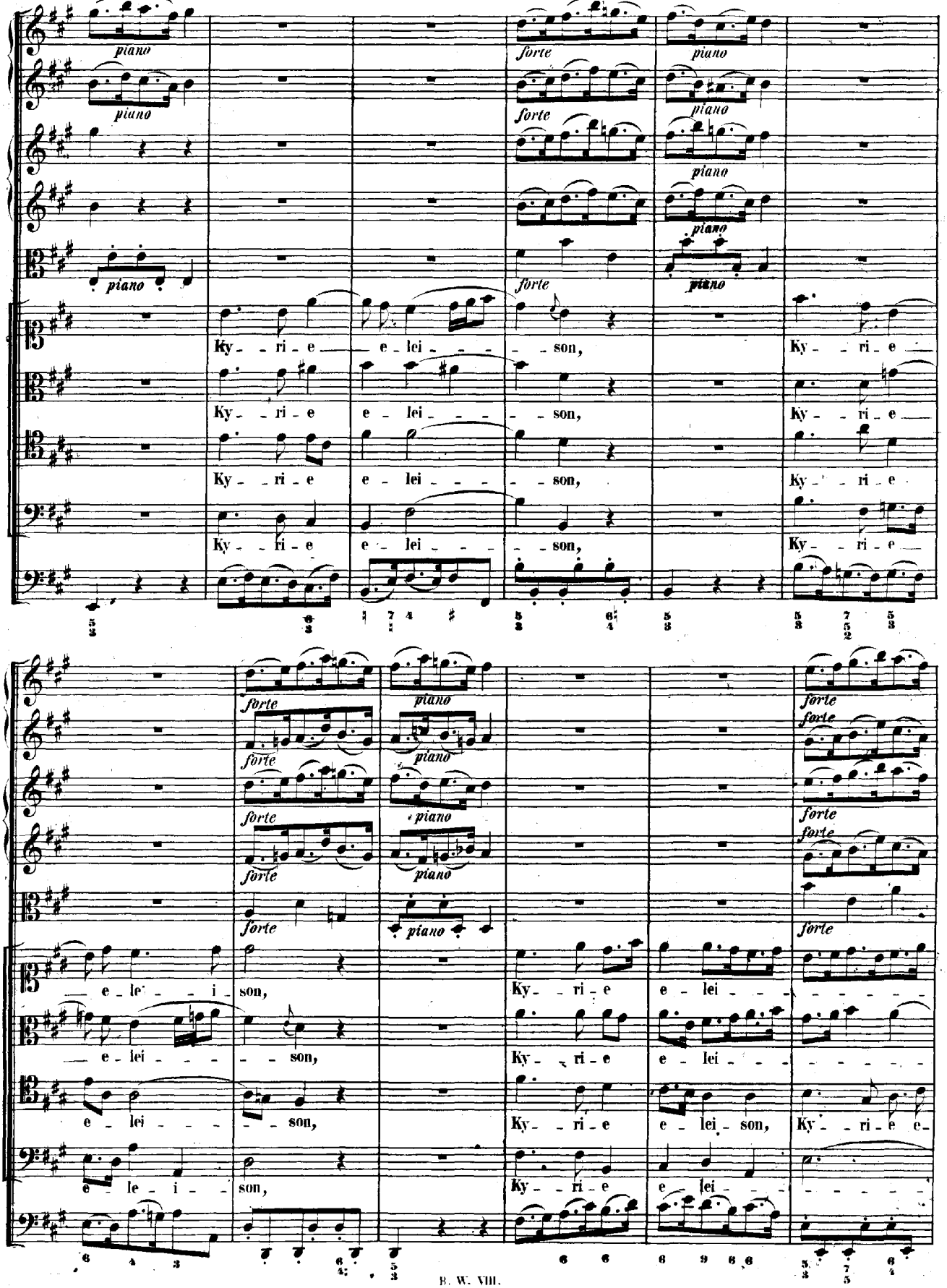
piano
forte
Ky - ri - e e - lei - - - - son,
Ky - ri - e e - lei - - - - son,
Ky - ri - e e - lei - - - - son,
Ky - ri - e e - lei - - - - son,
Ky - ri - e
e - lei - - - - son,
e - lei - - - - son,
e - lei - - - - son,
e - lei - - - - son,
Ky - ri - e e - lei - - - - -
Ky - ri - e e - lei - - - - -
Ky - ri - e e - lei - son, Ky - ri - e e -
Ky - ri - e e - lei - - - - -

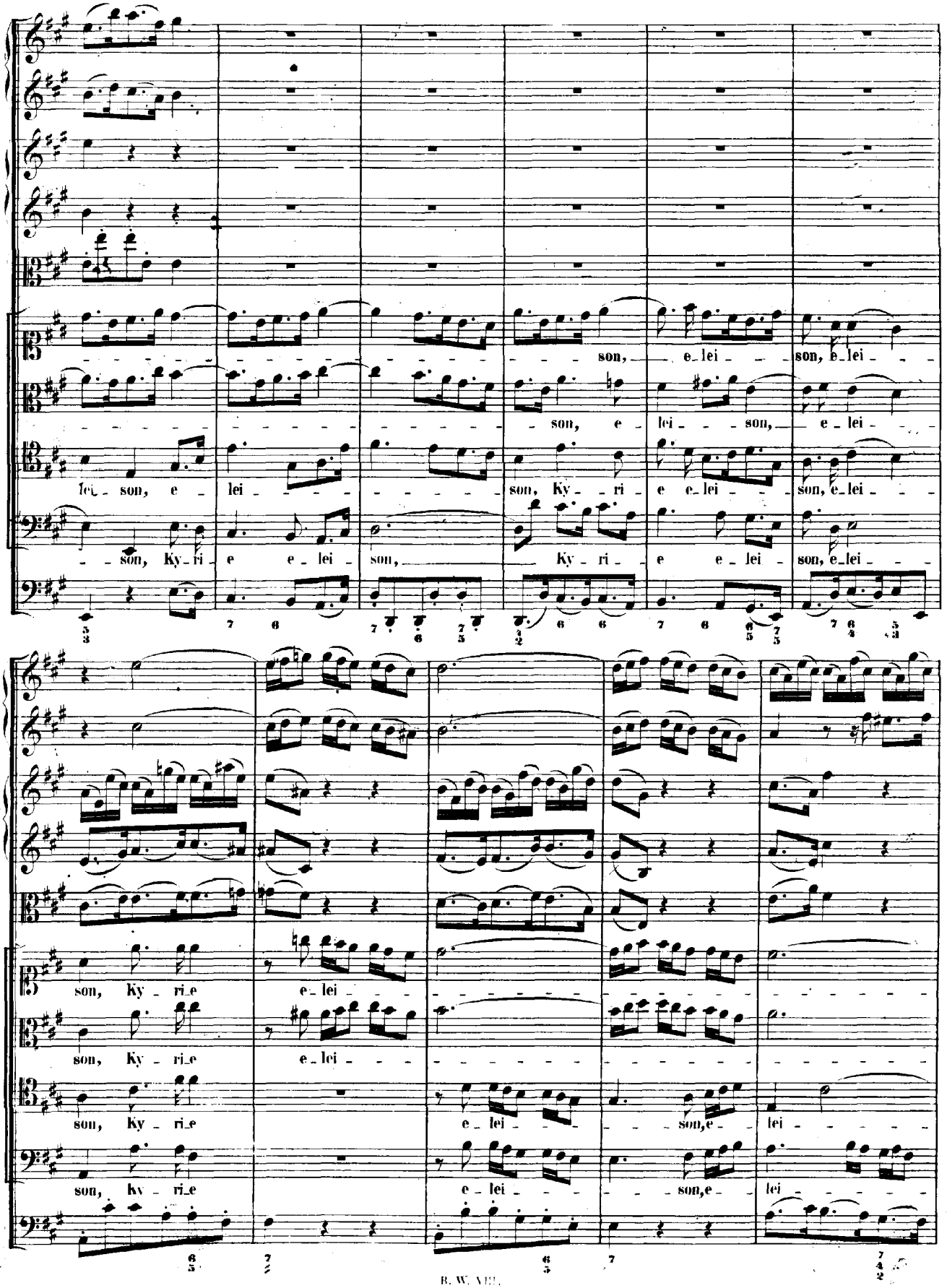
son, e - lei - son, e - lei -
son, e - lei - son, e - lei -
lei - son, e - lei - son, Ky - ri - e e - lei - son, e - lei -
son, Ky - ri - e e - lei - son, Ky - ri - e e - lei - son, e - lei -
son, Ky - ri - e e - lei -
son, Ky - ri - e e - lei -
son, Ky - ri - e e - lei - son, e - lei -
son, Ky - ri - e e - lei - son, e - lei -

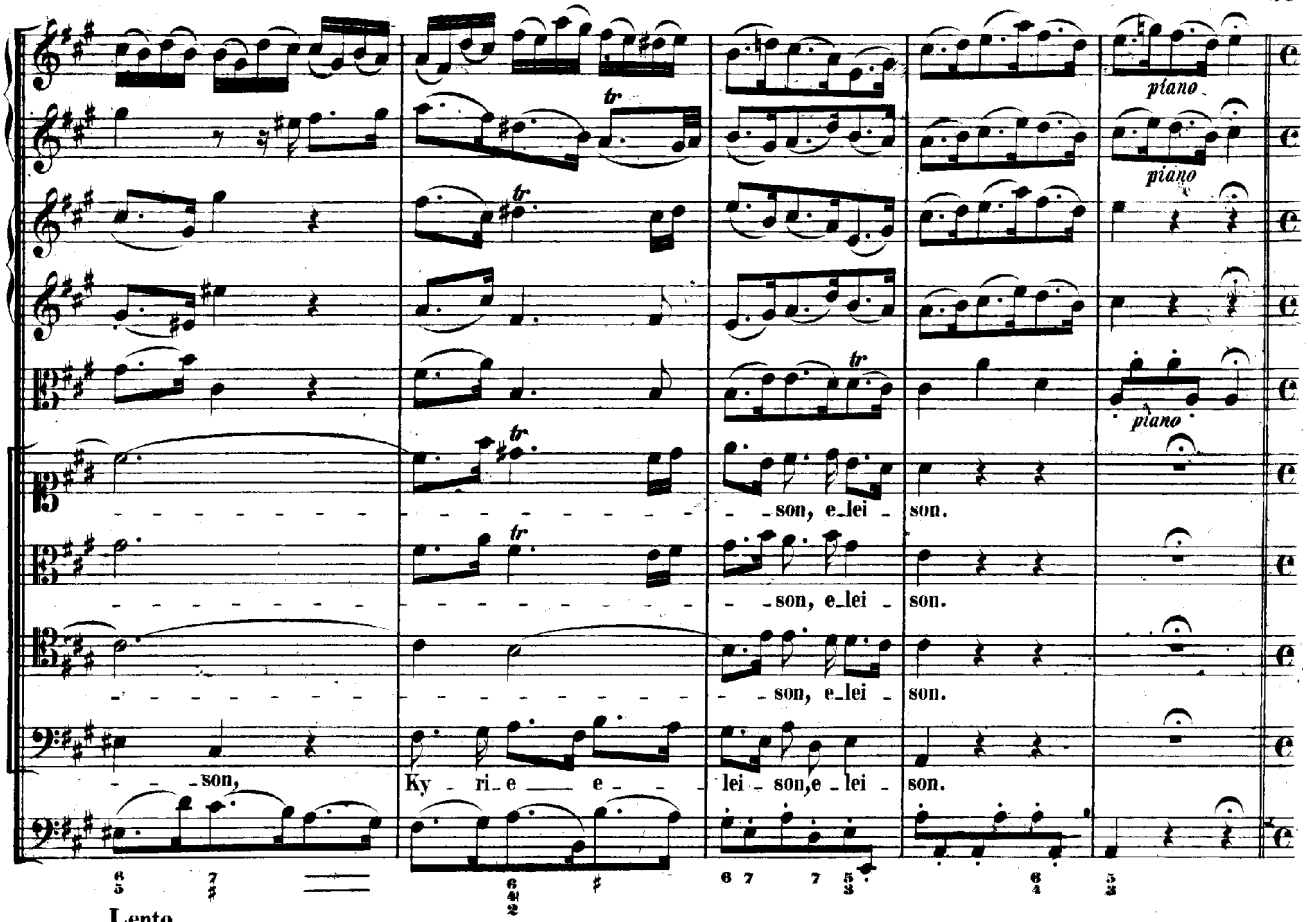
piano
piano
piano
son, e_lei - son.
son, e_lei - son.
son, e_lei - son.
son,
Ky - ri_e — e — lei - son, e - lei - son.

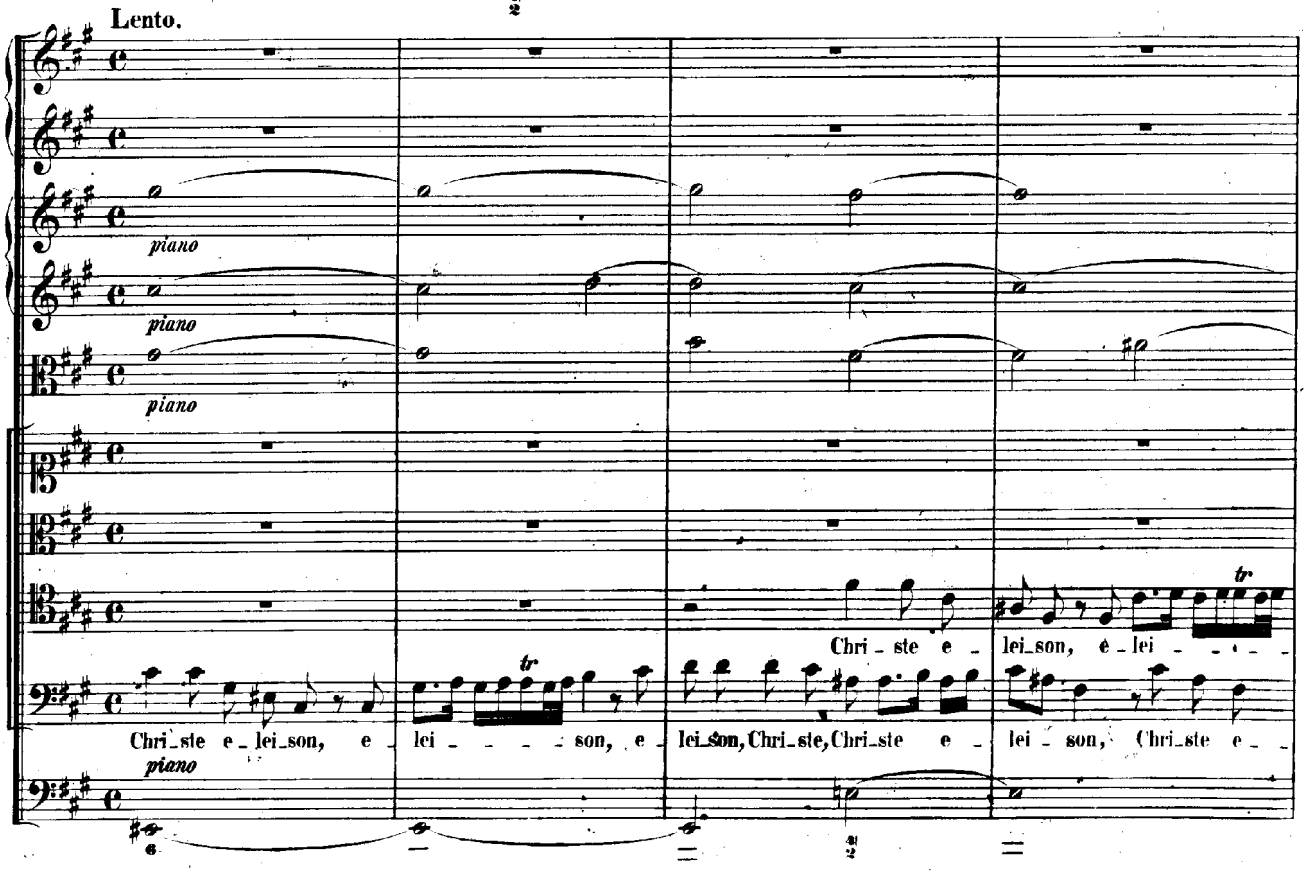
Lento.
piano
piano
piano
Chri_ste e - lei_son,
Chri - ste e - lei_son, e - lei - son, e - lei - son, Chri_ste, Chri_ste e - lei - son, Chri_ste e -
piano

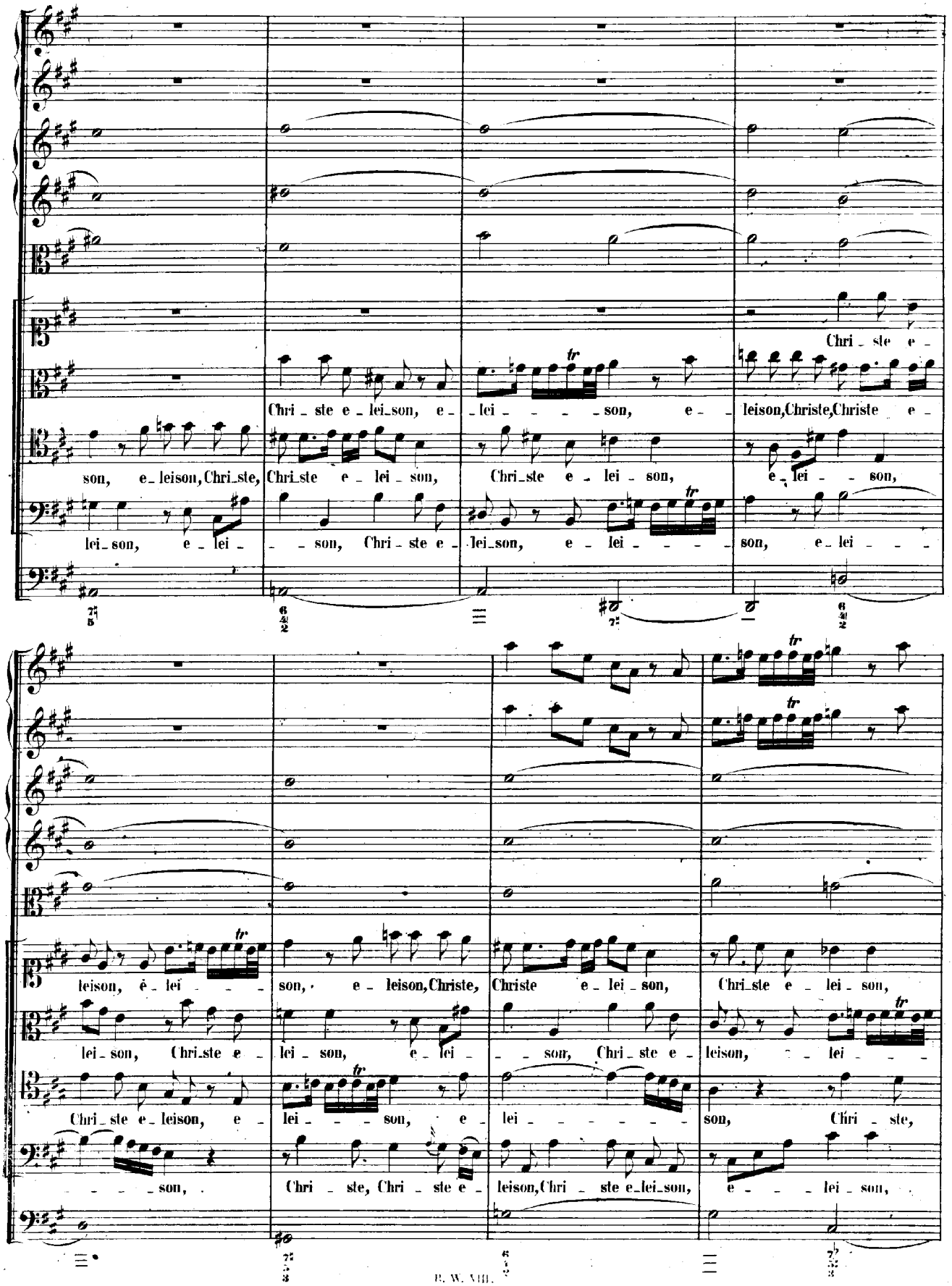
Chri - ste e -
Chri - ste e - lei_son, e - lei - - - - son, e - leison, Christe, Christe e -
son, e - leison, Chri_ste, Chri_ste e - lei - son, Chri_ste e - lei - son, e - lei - - son,
lei - son, e - lei - - son, Chri - ste e - lei_son, e - lei - - - - son, e - lei - - -
leison, e - lei - - - son, e - leison, Christe, Christe e - lei - son, Chri_ste e - lei - son,
lei - son, Chri_ste e - lei - son, e - lei - - son, Chri - ste e - leison, - - lei - - -
Chri - ste e - leison, e - lei - - - son, e - lei - - - - - - son, Chri - ste,
- - - - son, Chri - ste, Chri - ste e - leison, Chri - ste e - lei_son, e - - - lei - son,

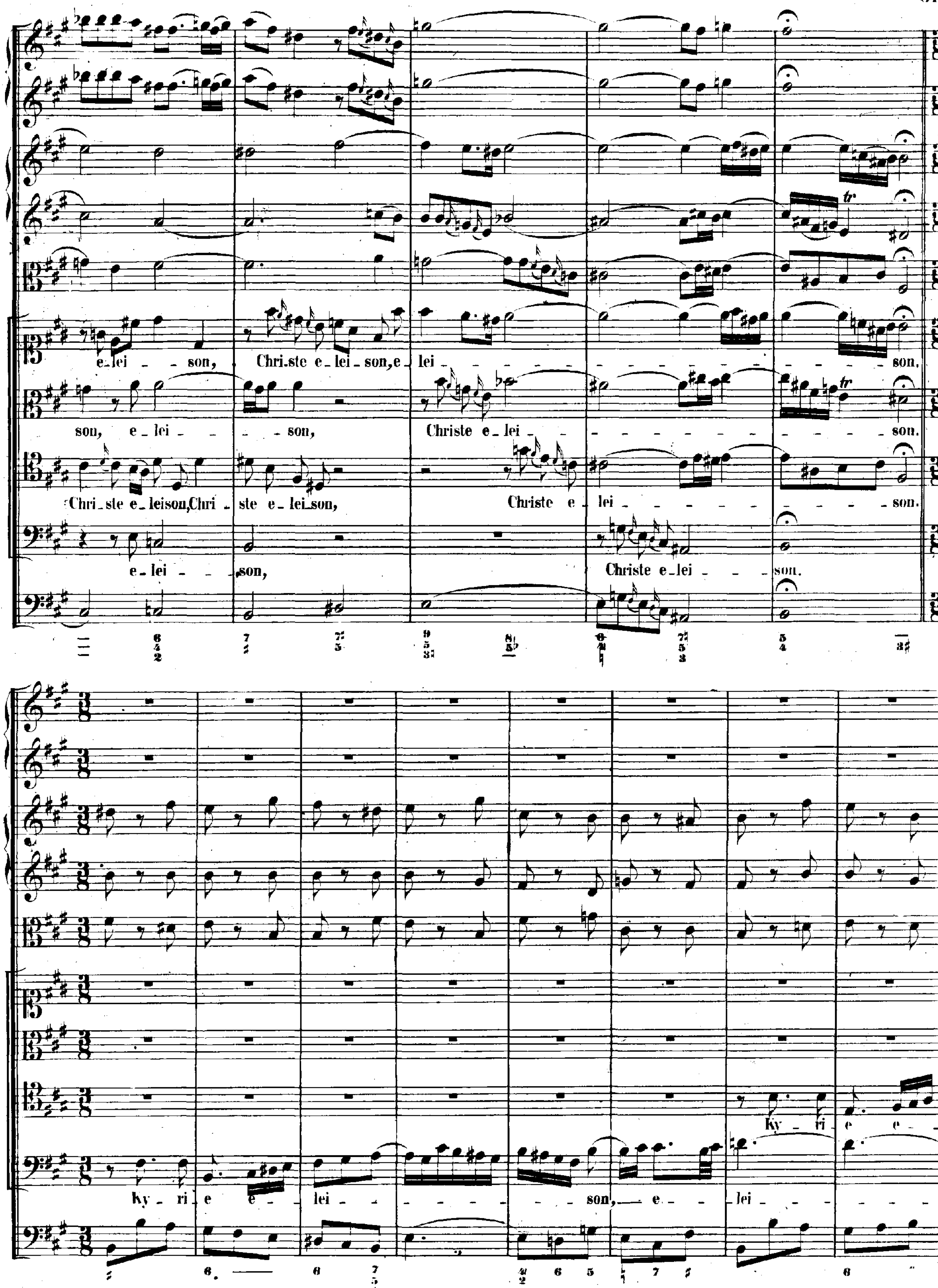
e_lei - - son, Christe e_lei_son, e_lei - son,
son, e_lei - - son, Christe e_lei - son.
Chri_ste e_leison, Chri - ste e_lei_son, Christe e lei - son.
e_lei - - son, Christe e_lei - - son.
Ky_ri e e_
Ky_ri e e_lei - son, e_lei

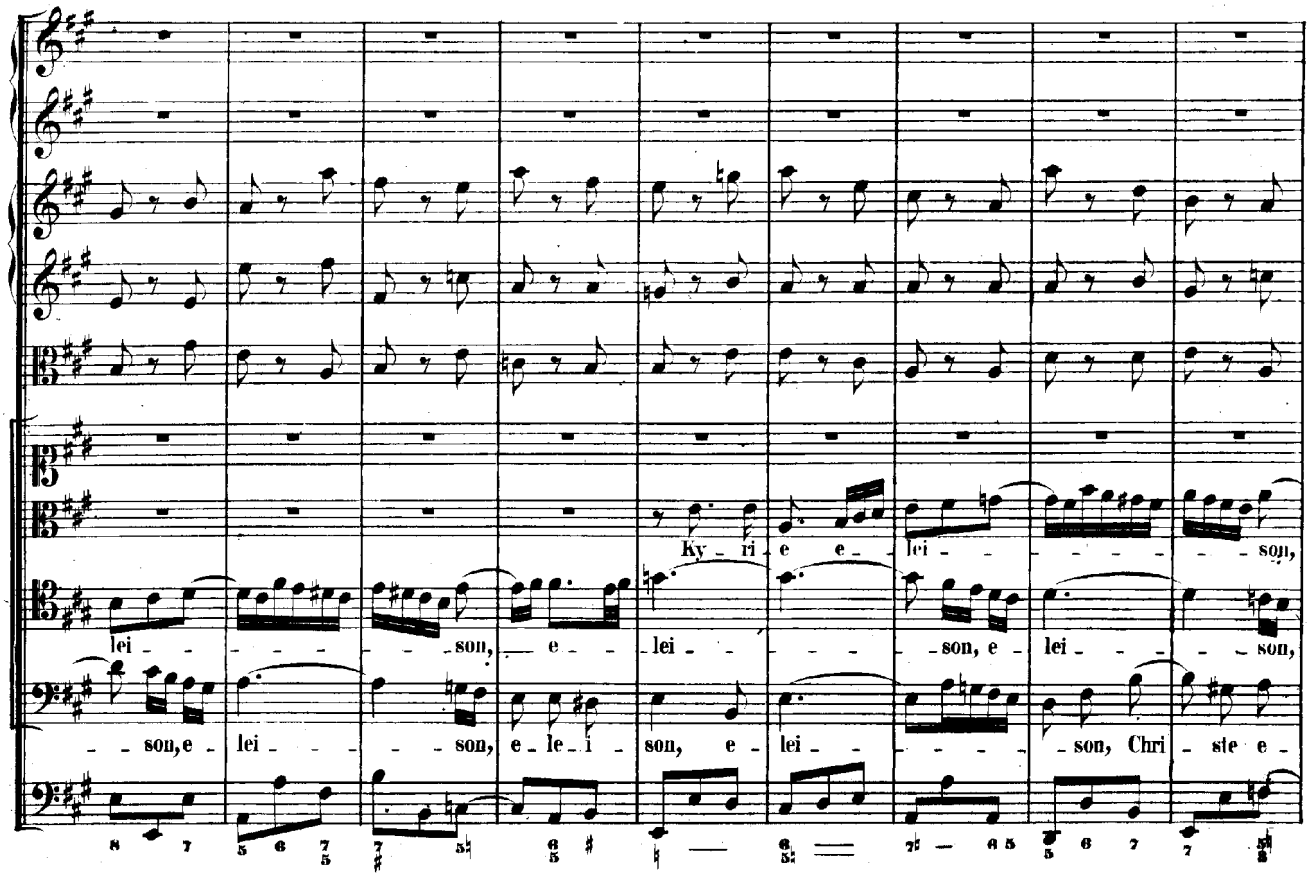
Ky - ri - e e - lei - - - - - - son,
lei - - - - - - - son, — e - - lei - - - - - - son, e lei - - - - son,
- - son, e - lei - - - - son, e - le - i - son, e - lei - - - - son, Chri - ste e -

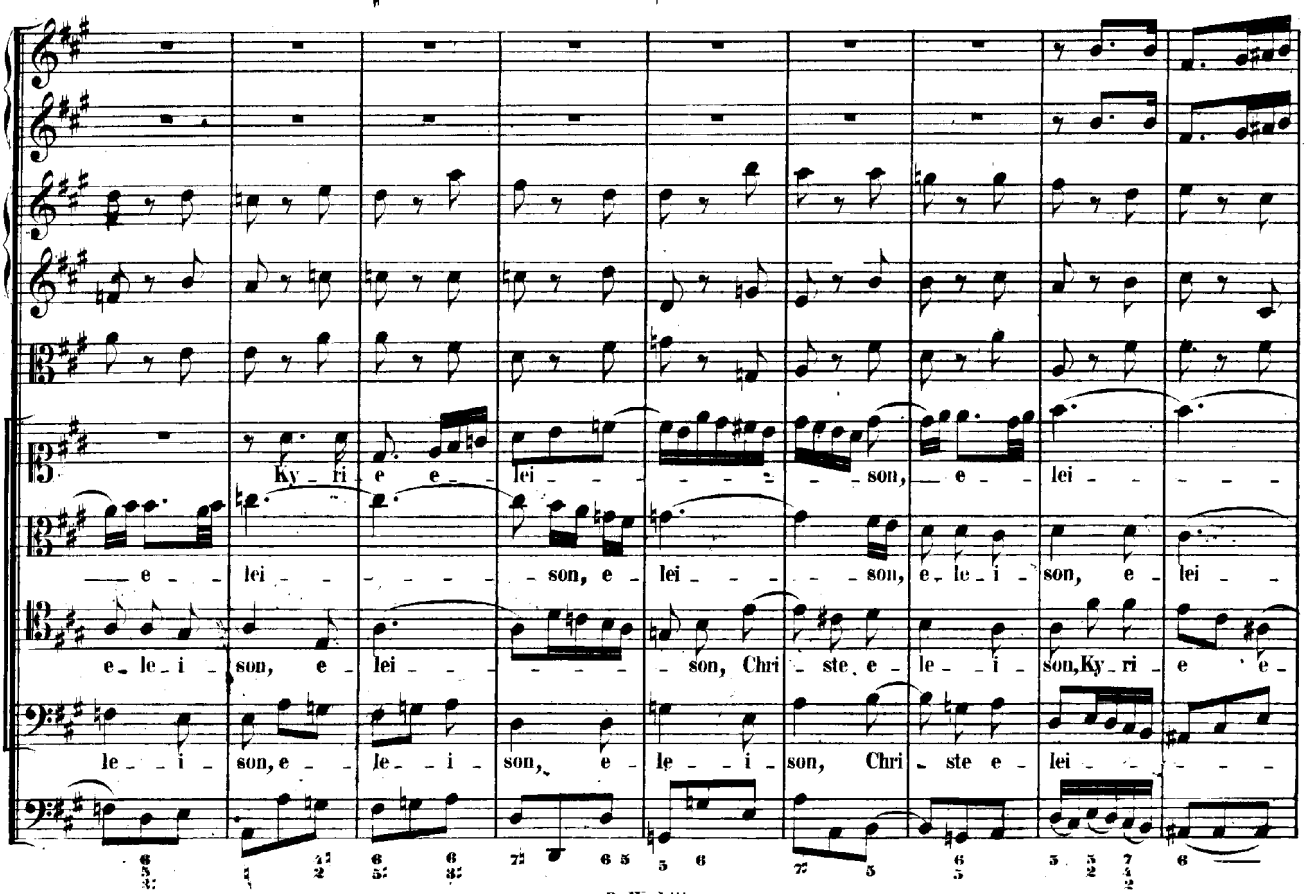
Ky - ri - e e - lei - - - - - - son, — e - - lei - - - -
— e - - lei - - - - - - son, e - lei - - - - - - son, e - le - i - son, e - lei - -
e - le - i - son, e - lei - - - - - - son, Chri - ste e - le - i - son, Ky - ri - e e -
le - - i - son, e - - le - - i - son, e - - le - - i - son, Chri - ste e - lei - - - -

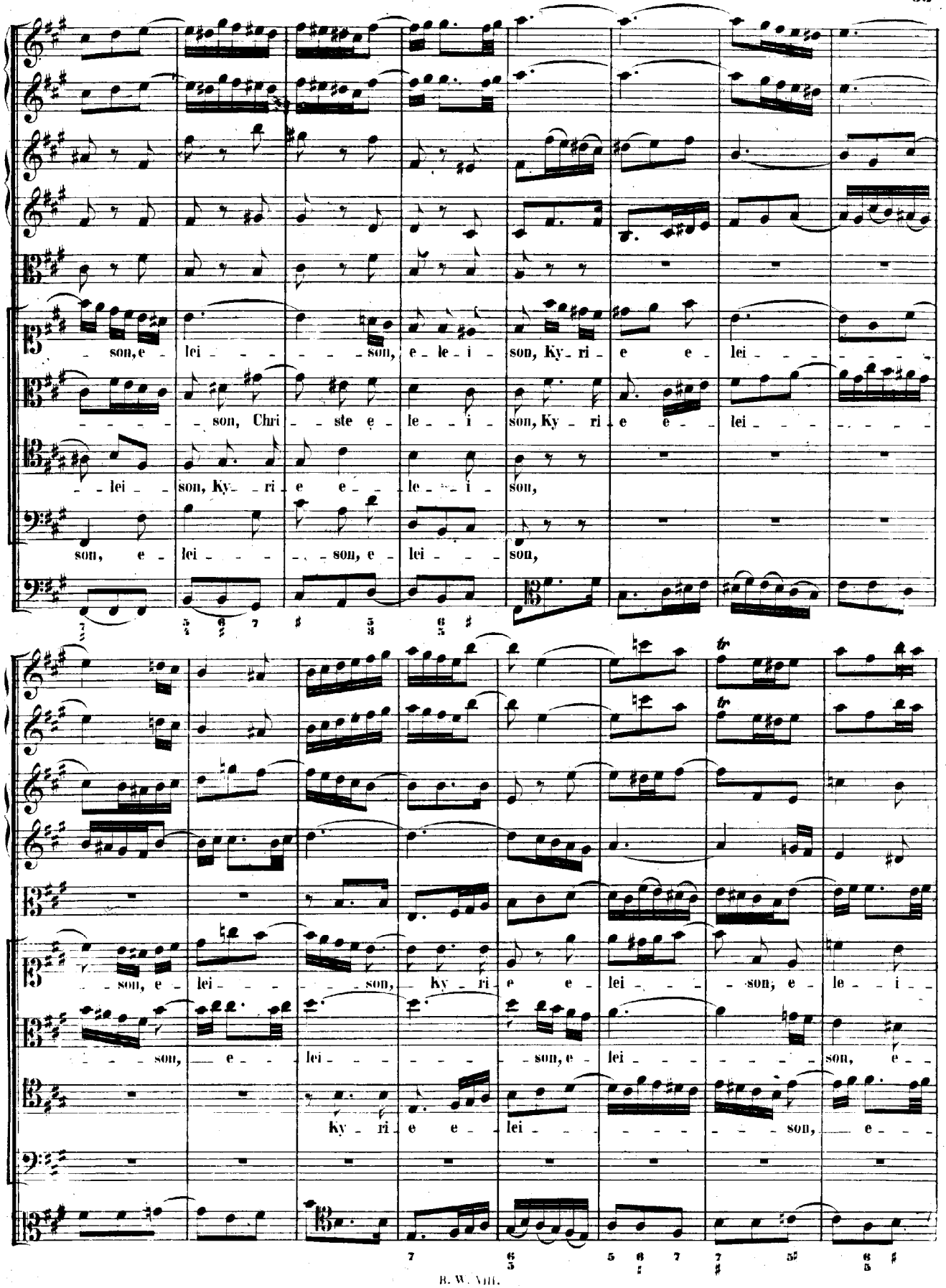
son, e - lei - - - - son, e - le - i - son, Ky - ri - e e - lei - - - - -
- - - - - son, Chri - ste e - le - - i - son, Ky - ri - e e - lei - - - - - - -
- - lei - - son, Ky - - ri - e e - - le - - i - son,
son, e - lei - - - - son, e - lei - - son,
- - son, e - lei - - - - son, Ky - ri - e e - lei - - - son, e - le - i -
- - - son, - e - - lei - - - - - - son, e - lei - - - - - - son, e - -
Ky - ri - e e - lei - - - - - - - son, - e - -

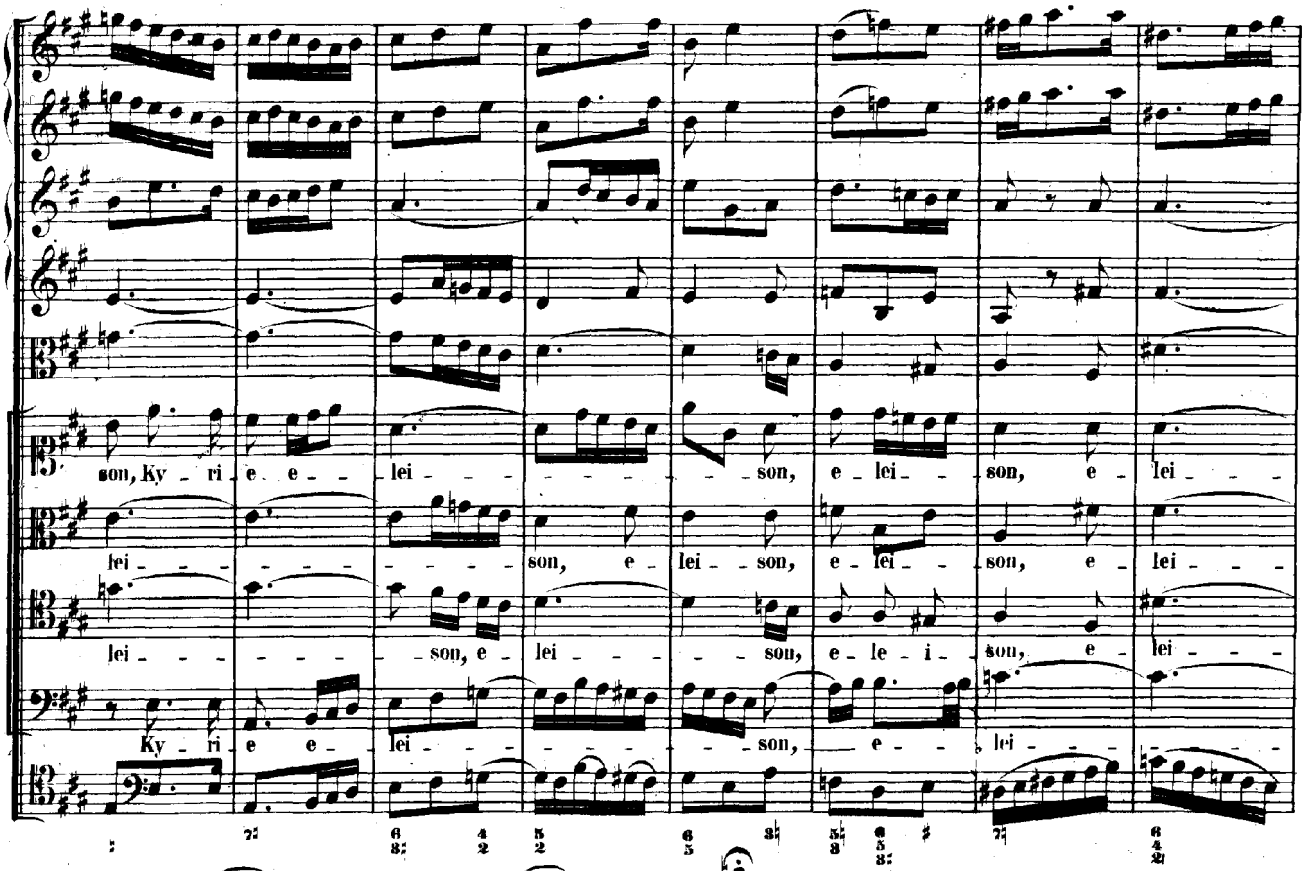
son, Ky - ri - e e - lei - - - - - son, e - lei - son, e - lei - - -
lei - - - - - - - - son, e - lei - son, e - lei - son, e - lei - - -
lei - - - - - son, e - lei - - - - son, e - le - i - son, e - lei - - -
Ky - ri - e e - lei - - - - - - son, e - - lei - - -

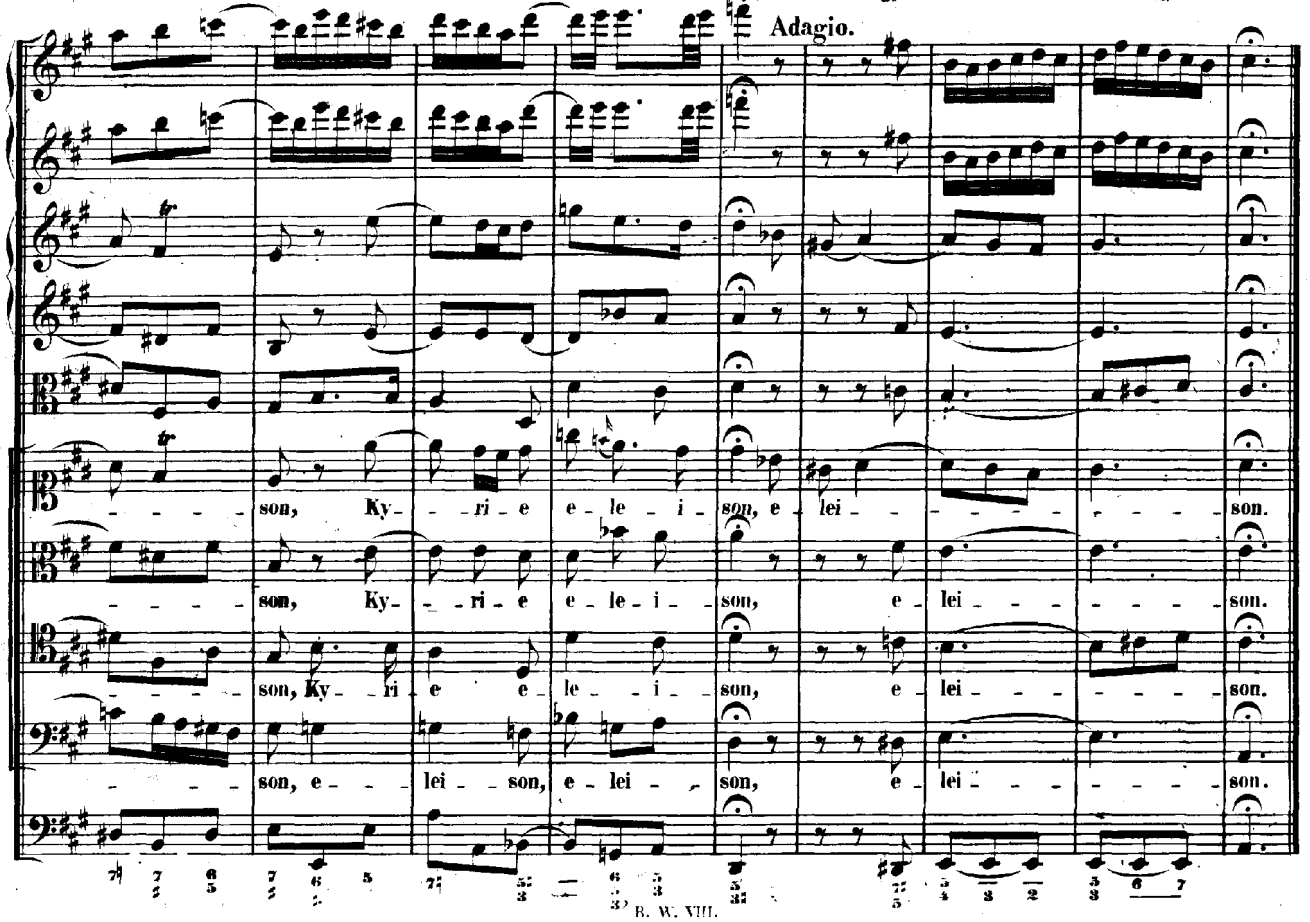
Adagio.
- - - son, Ky - - ri - e e - le - i - son, e - lei - - - - - - son.
- - - son, Ky - - ri - e e - le - i - son, e - lei - - - - - - son.
- - - son, Ky - ri - e e - le - i - son, e - lei - - - - - - son.
- - - son, e - - lei - son, e - lei - son, e - lei - - - - - - son.

GLORIA.

Vivace.

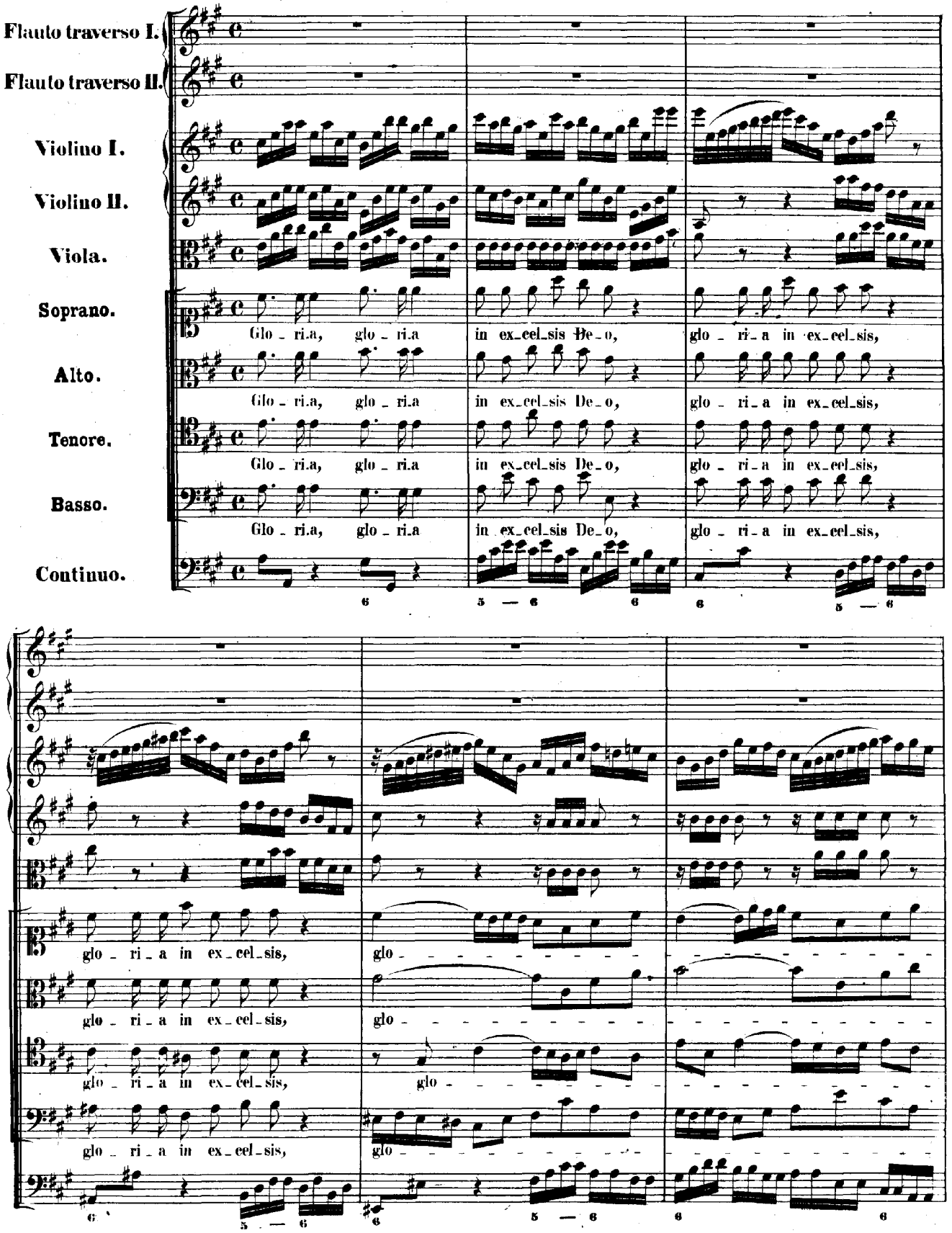

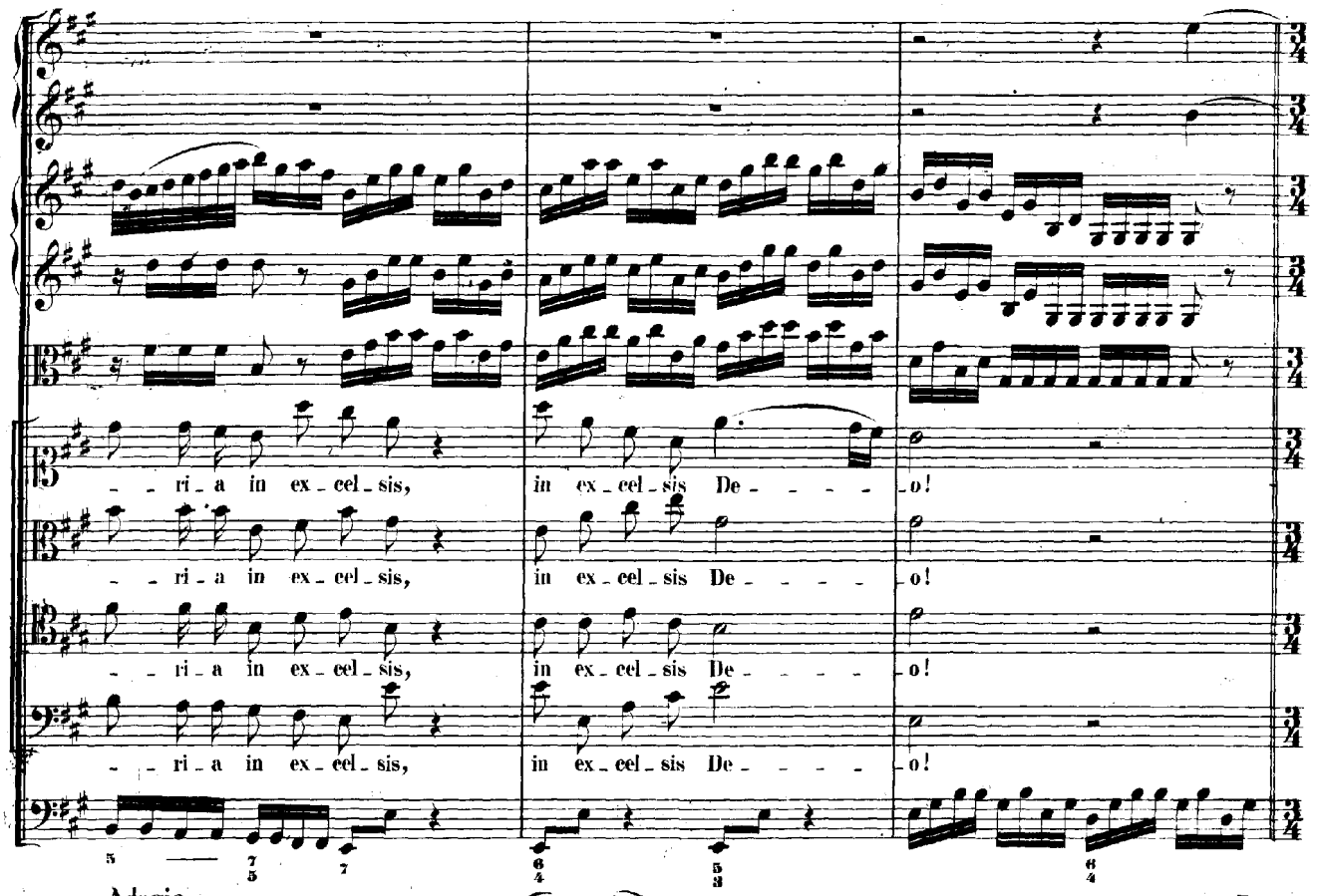
- - ri - a in ex - cel - sis, in ex - cel - sis De - - - - - o!
- - ri - a in ex - cel - sis, in ex - cel - sis De - - - - - o!
- - ri - a in ex - cel - sis, in ex - cel - sis De - - - - - o!
- - ri - a in ex - cel - sis, in ex - cel - sis De - - - - - o!

Adagio.

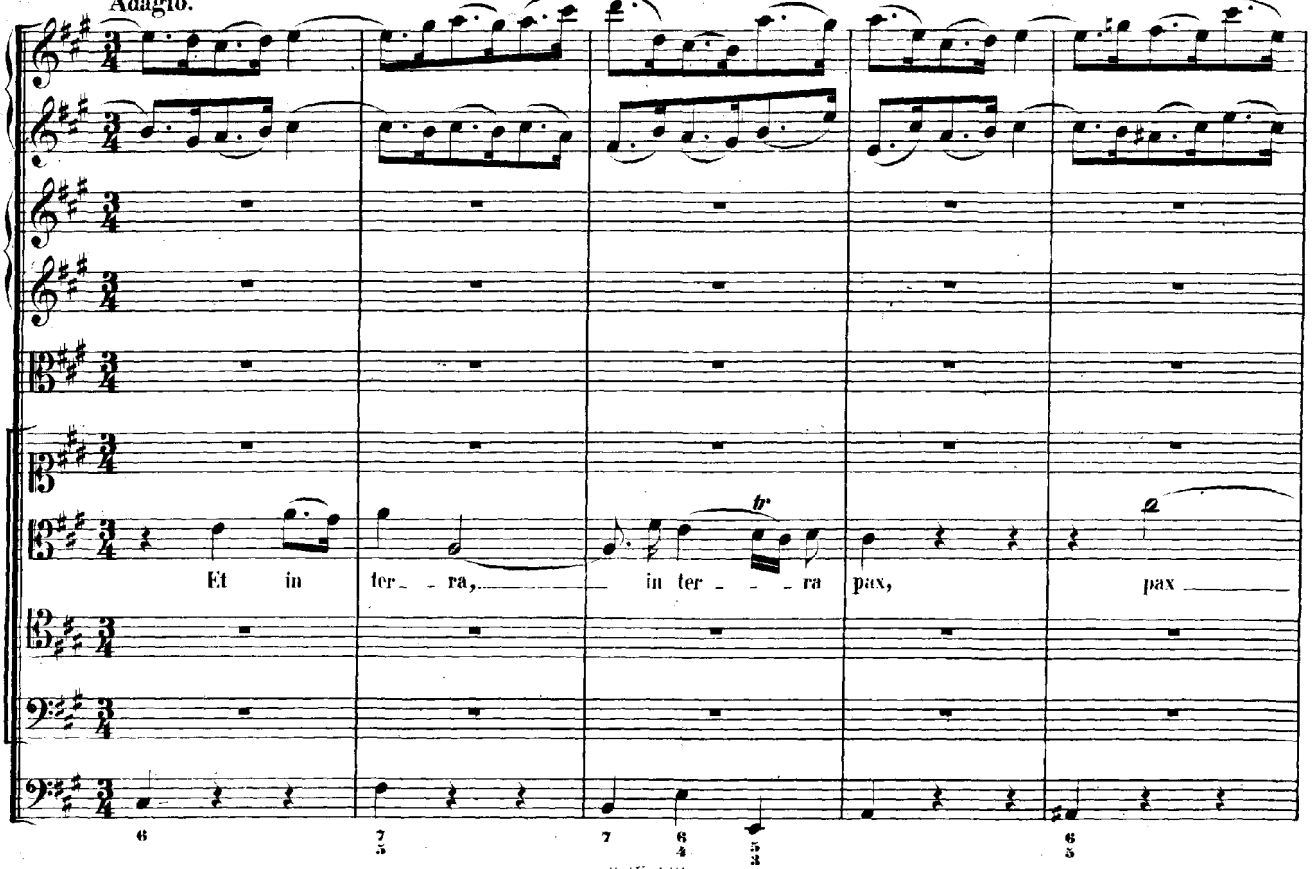
Et in ter - - ra, in ter - - - ra pax, pax

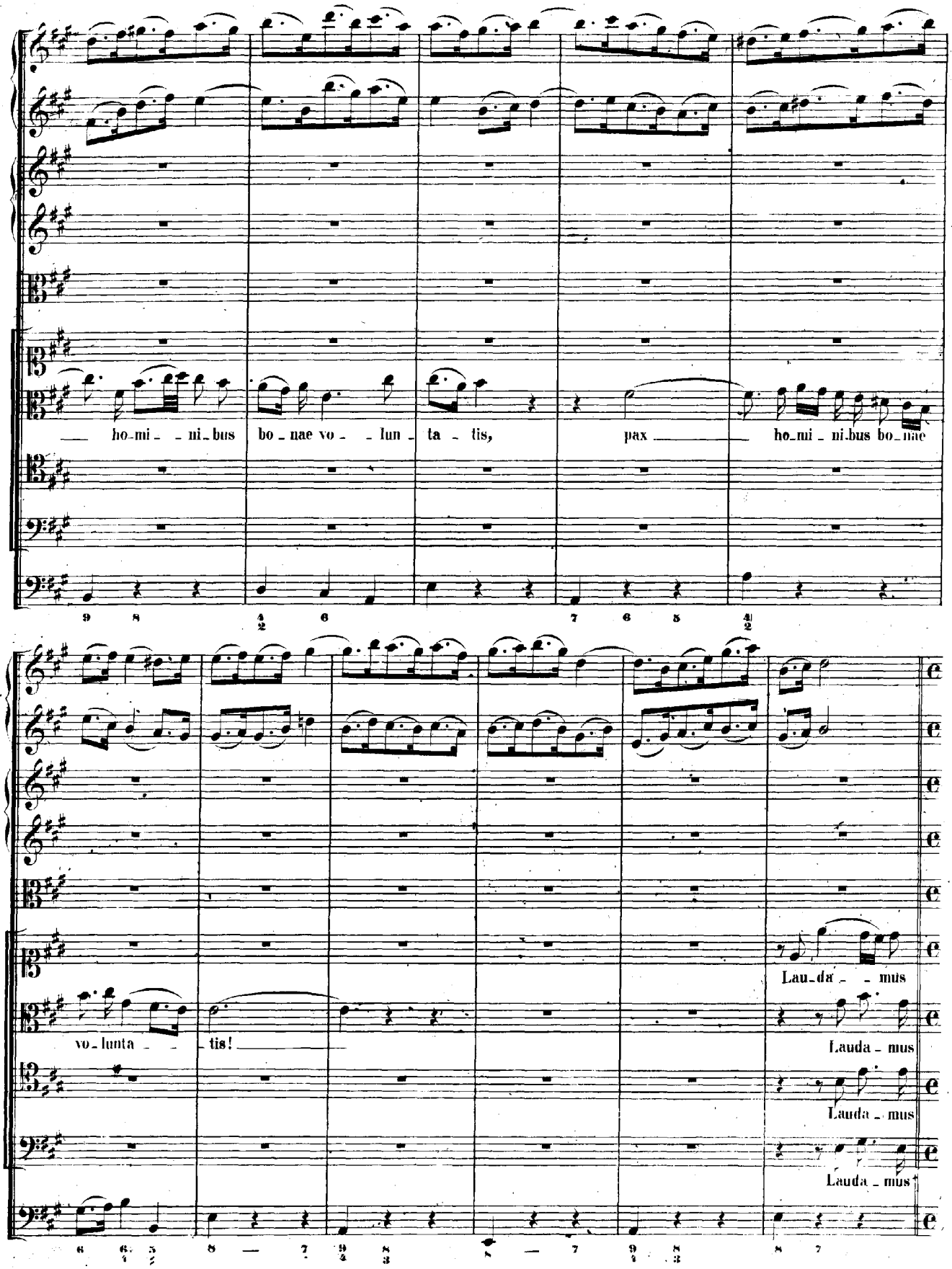
ho-mi- -ni-bus bo-nae vo- -lun-ta- -tis, pax ho-mi-ni-bus bo-nae
vo-lunta- -tis!
Lau-da- -mus
Lauda-mus
Lauda-mus
Lauda-mus

Vivace.

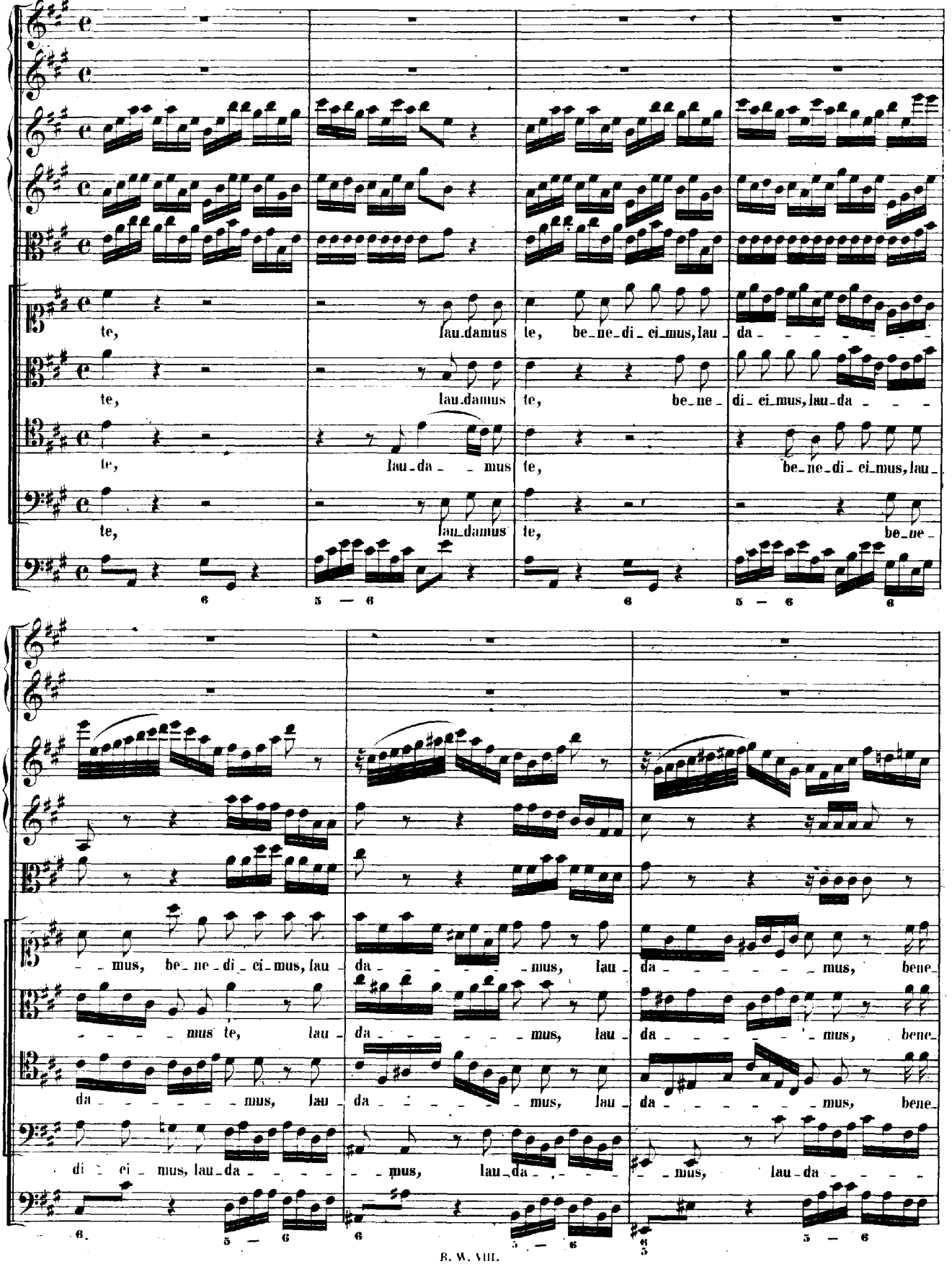
te, lau-damus te, be-ne-di-ci-mus, lau-da-
te, lau-damus te, be-ne-di-ci-mus, lau-da-
te, lau-da-mus te, be-ne-di-ci-mus, lau-
te, lau-damus te, be-ne-
-mus, be-ne-di-ci-mus, lau-da-mus, lau-da-mus, bene-
-mus te, lau-da-mus, lau-da-mus, bene-
da-mus, lau-da-mus, lau-da-mus, bene-
di-ci-mus, lau-da-mus, lau-da-mus, lau-da-

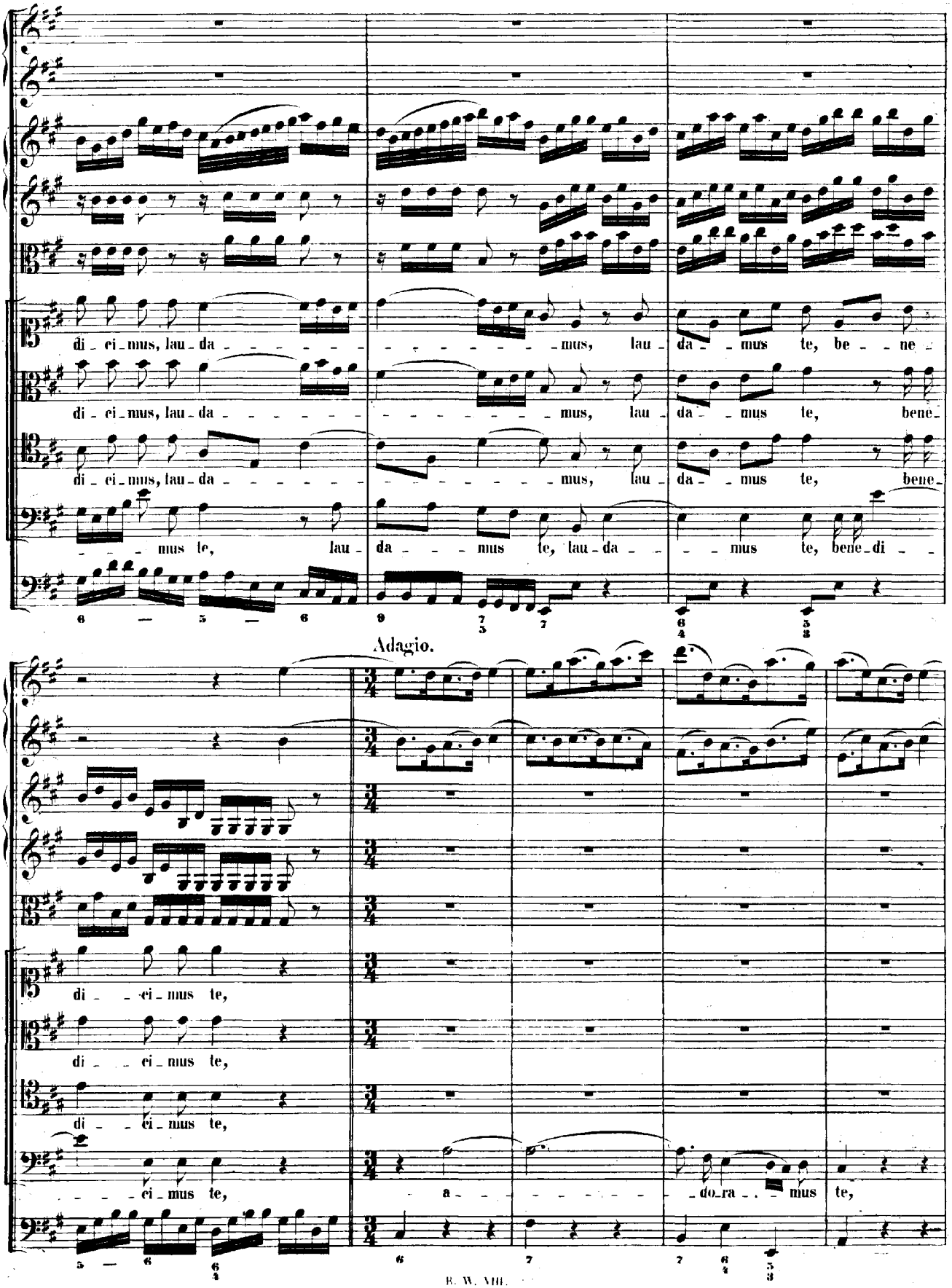
di - ci - mus, lau - da - - - - - - - - - - mus, lau - da - - mus te, be - - ne -
di - ci - mus, lau - da - - - - - - - - - - mus, lau - da - - mus te, bene -
di - ci - mus, lau - da - - - - - - - - - - mus, lau - da - - mus te, bene -
- - - mus te, lau - da - - - - mus te, lau - da - - - - mus te, bene - di - -
Adagio.
di - - - ci - mus te,
di - - - ci - mus te,
di - - - ci - mus te,
- - - - ci - mus te,
a - - - - - - - - - do - ra - - - mus te,

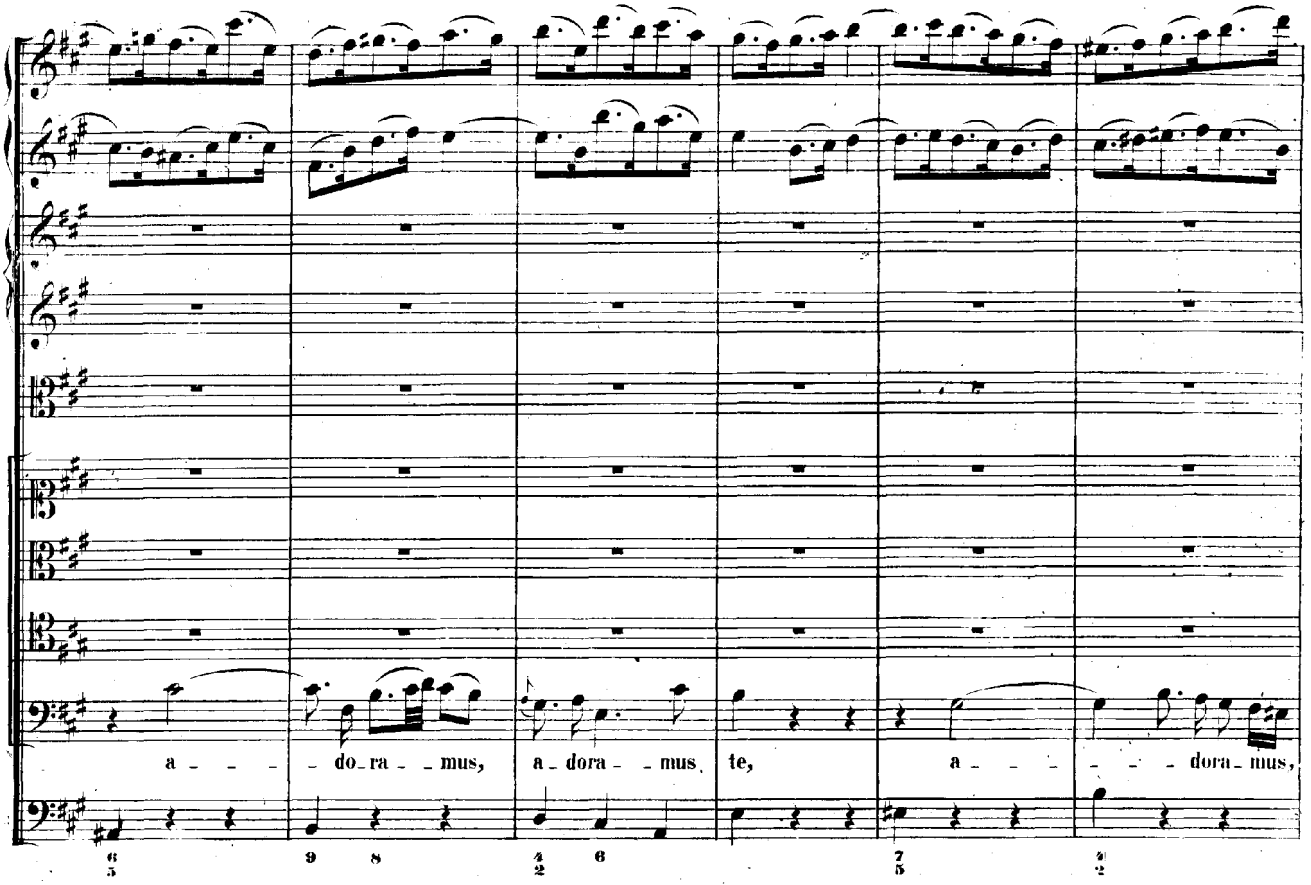
a - - - do_ra - - mus, a_dora - - mus te, a - - - - - dora_mus,

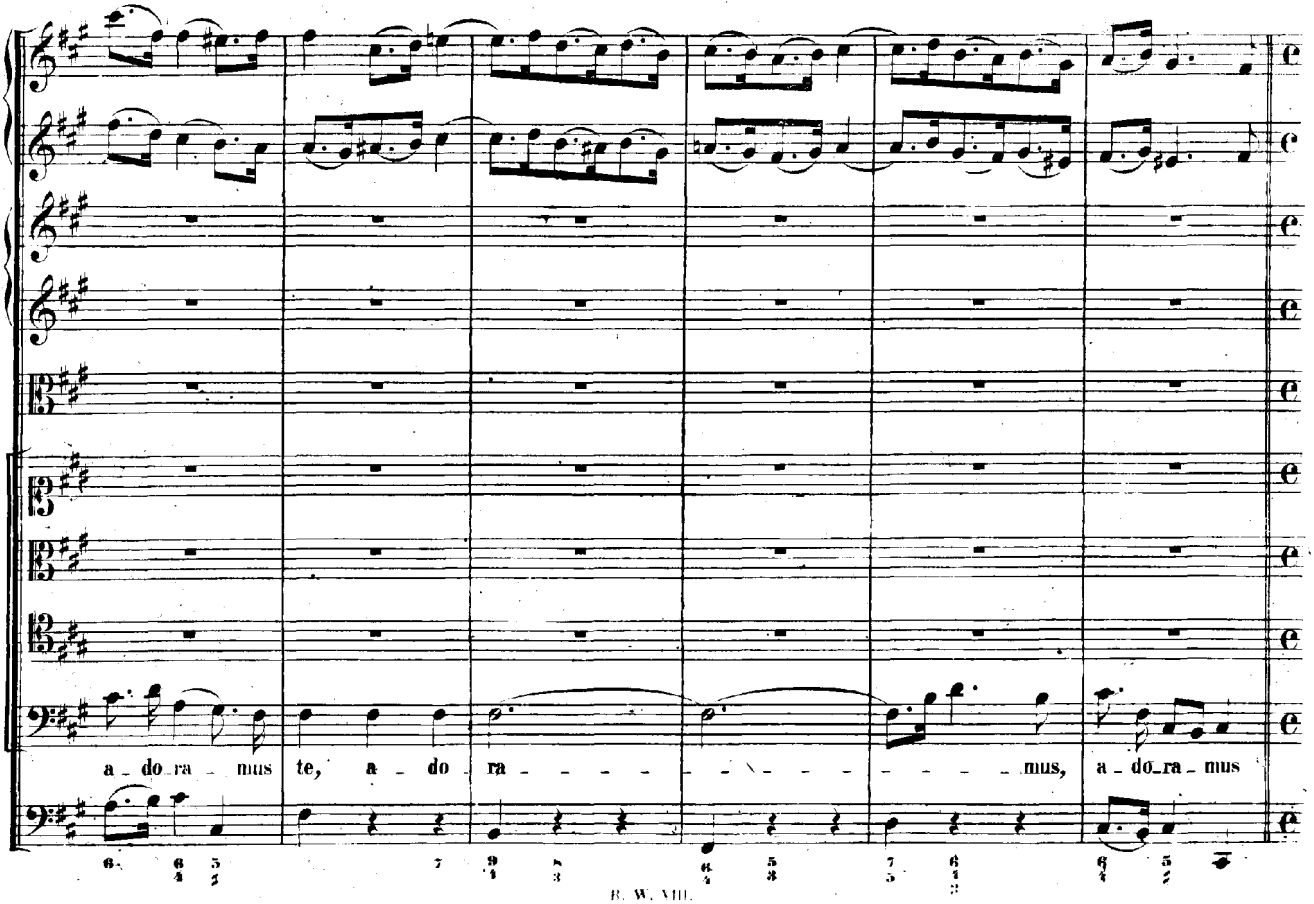
a_do_ra - mus te, a - do ra - - - - - - - - - - - mus, a_do_ra_mus

Vivace.

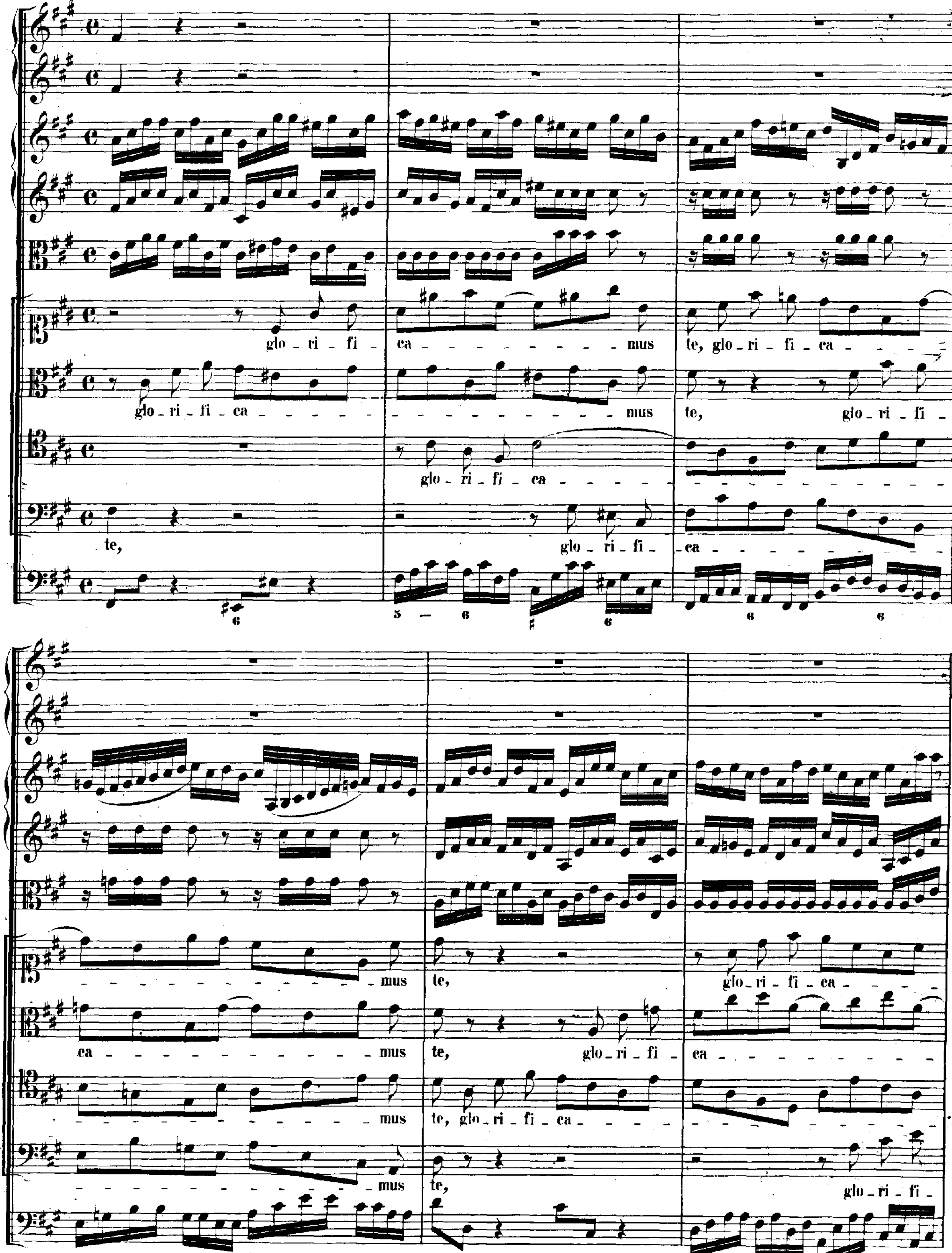
glo - ri - fi - ca - mus te, glo - ri - fi - ca - mus
glo - ri - fi - ca - mus te, glo - ri - fi - ca - mus
glo - ri - fi - ca - mus te, glo - ri - fi - ca
te, glo - ri - fi - ca - mus te, glo - ri - fi

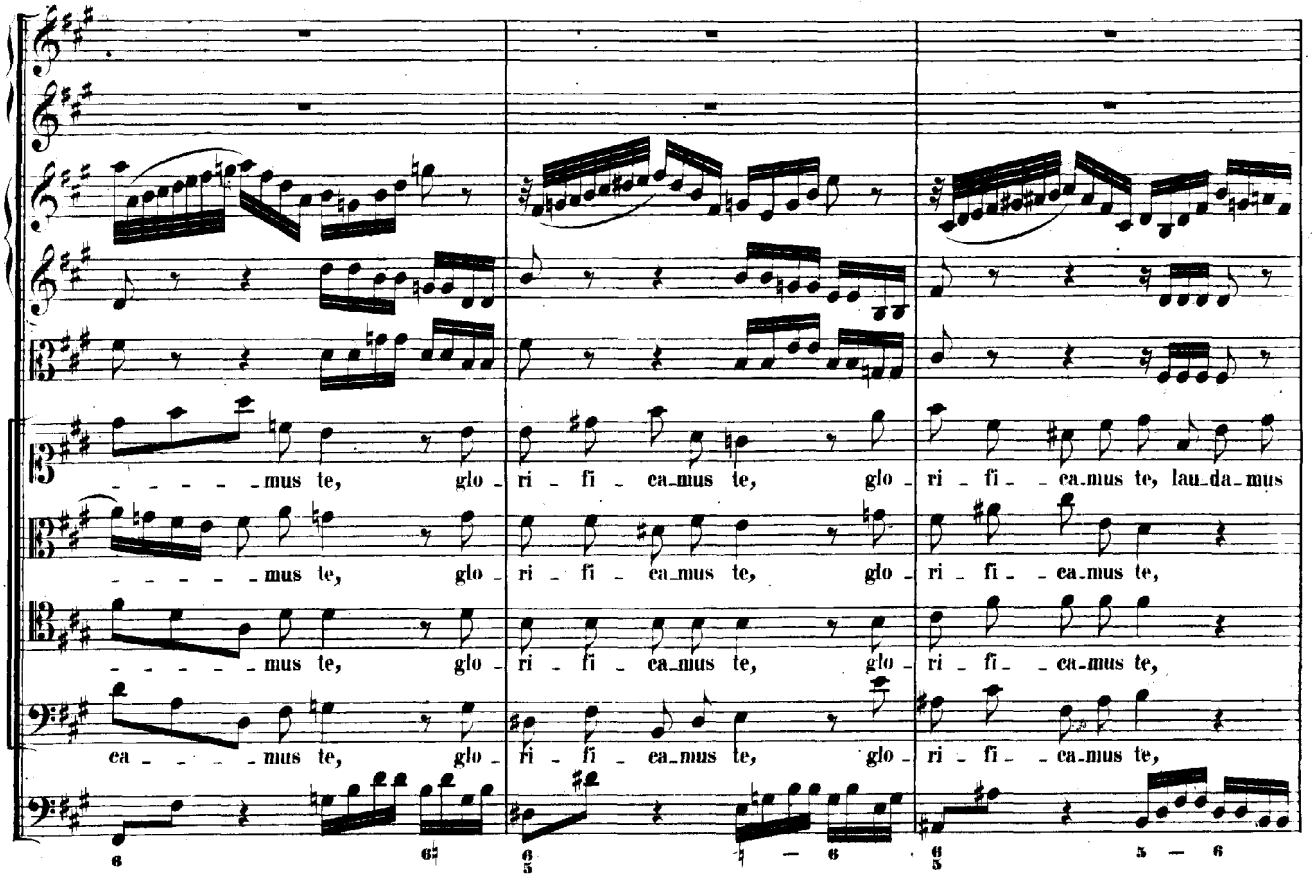
mus te, glo - ri - fi - ca_mus te, glo - ri - fi - - ca_mus te, lau_da_mus
mus te, glo - ri - fi - ca_mus te, glo - ri - fi - - ca_mus te,
mus te, glo - ri - fi - ca_mus te, glo - ri - fi - - ca_mus te,
ea - - - - mus te, glo - ri - fi - ca_mus te, glo - ri - fi - - ca_mus te,

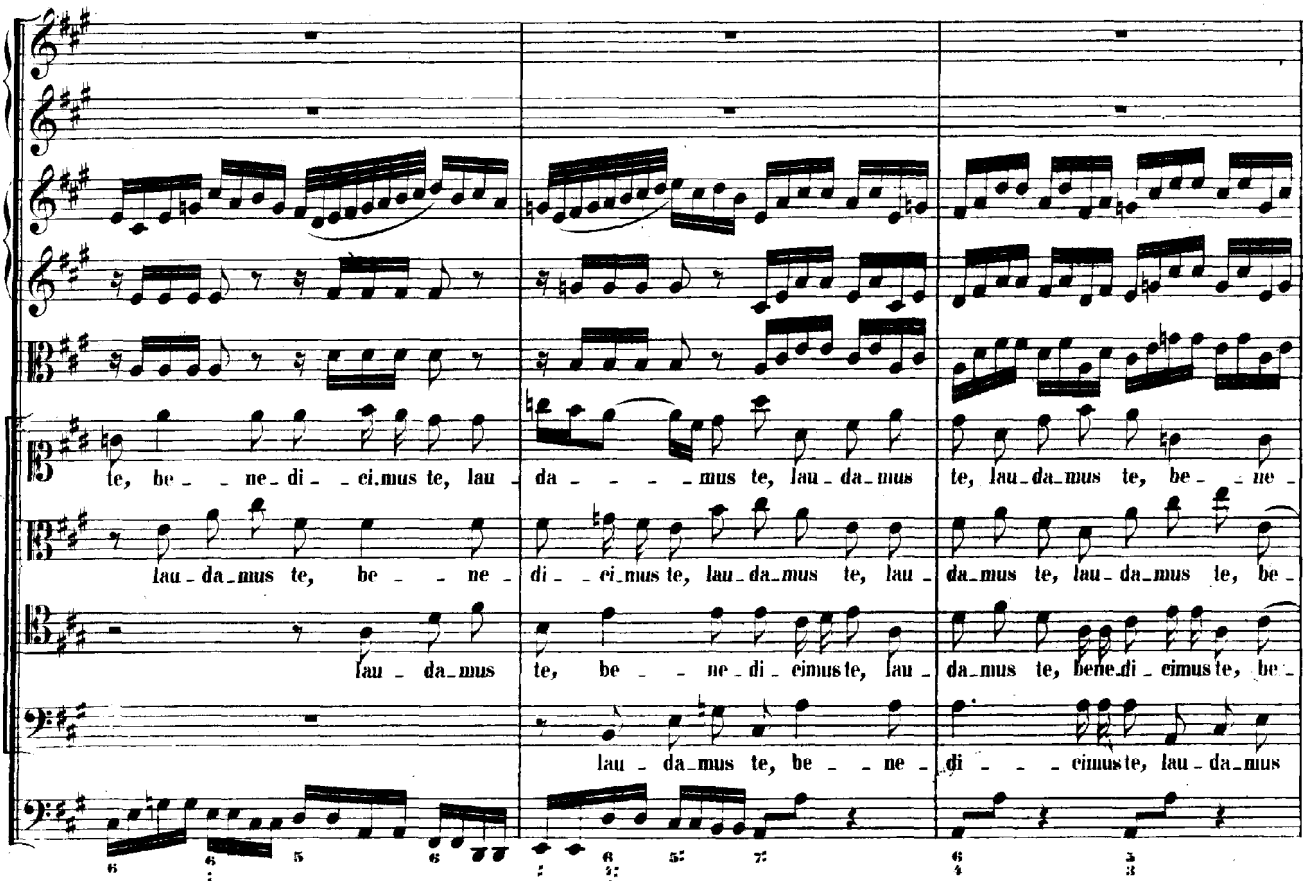
te, be - - ne_di - - ci_mus te, lau - da - - - - mus te, lau_da_mus te, lau_da_mus te, be - - ne -
lau - da_mus te, be - - ne - di - - ci_mus te, lau_da_mus te, lau - da_mus te, lau_da_mus te, be -
lau - da_mus te, be - - ne_di - ci_mus te, lau - da_mus te, bene_di - ci_mus te, be -
lau - da_mus te, be - - ne - di - - - ci_mus te, lau - da_mus

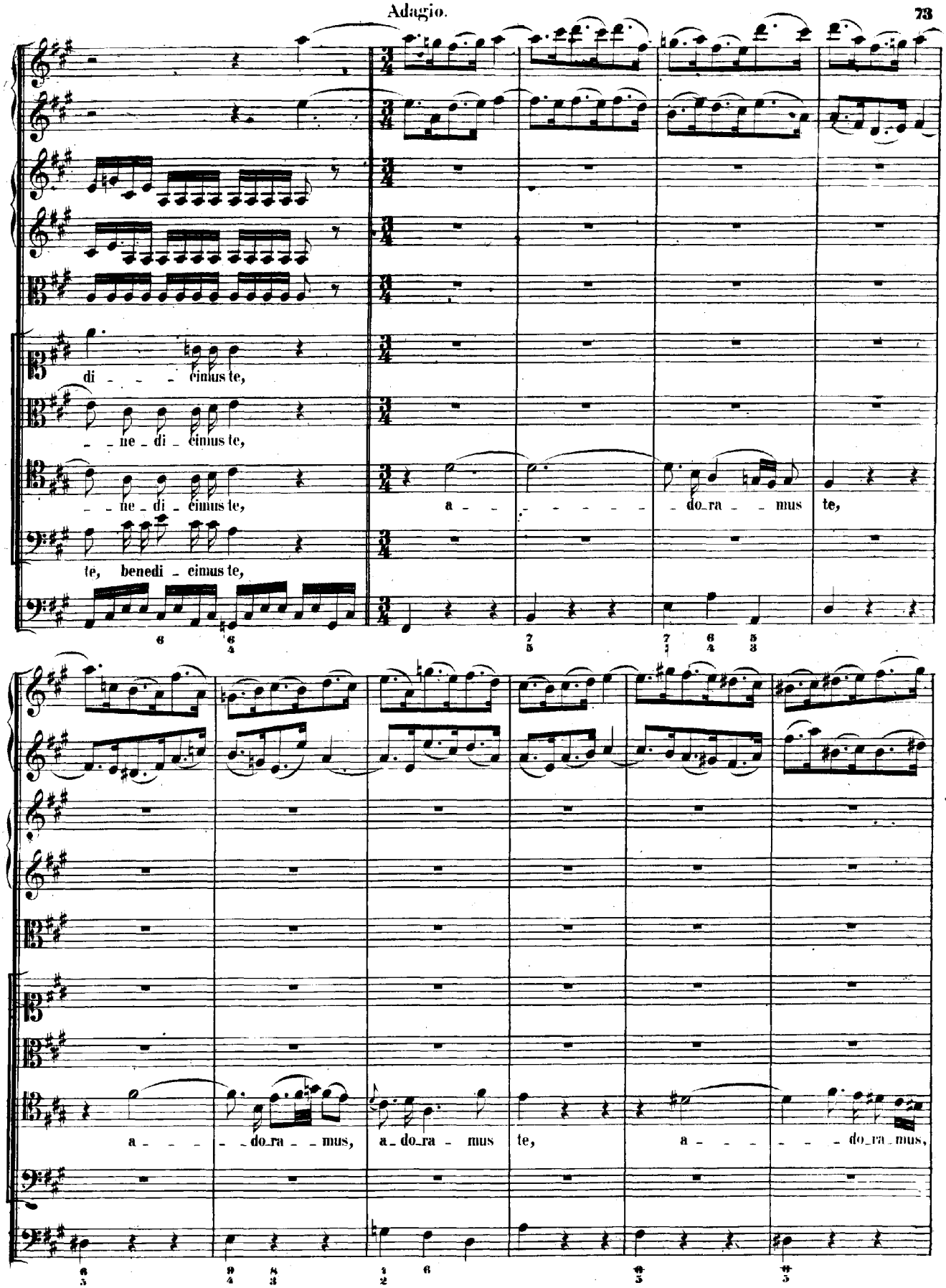
di - - - cimus te,
- - ne - di - cimus te,
- - ne - di - cimus te,
a - - - - - - - do_ra - - mus te,
te, benedi - cimus te,
a - - - - do_ra - - mus,
a_do_ra - mus te,
a - - - - - - do_ra - mus,

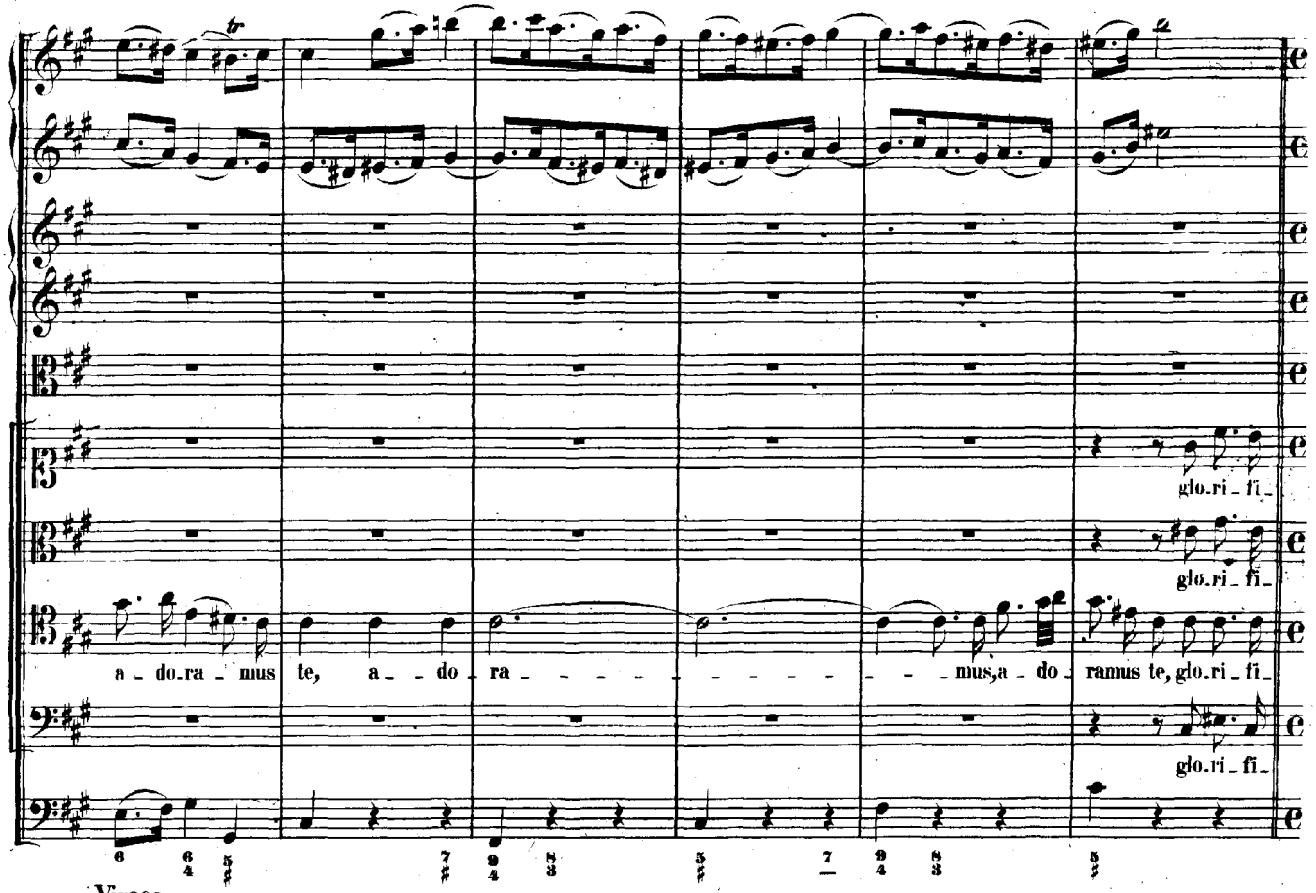
a - do-ra - mus te, a - - do - ra - - - - - - - - - - mus, a - do - ramus te, glo-ri - fi -
glo-ri - fi -
glo-ri - fi -
glo-ri - fi -

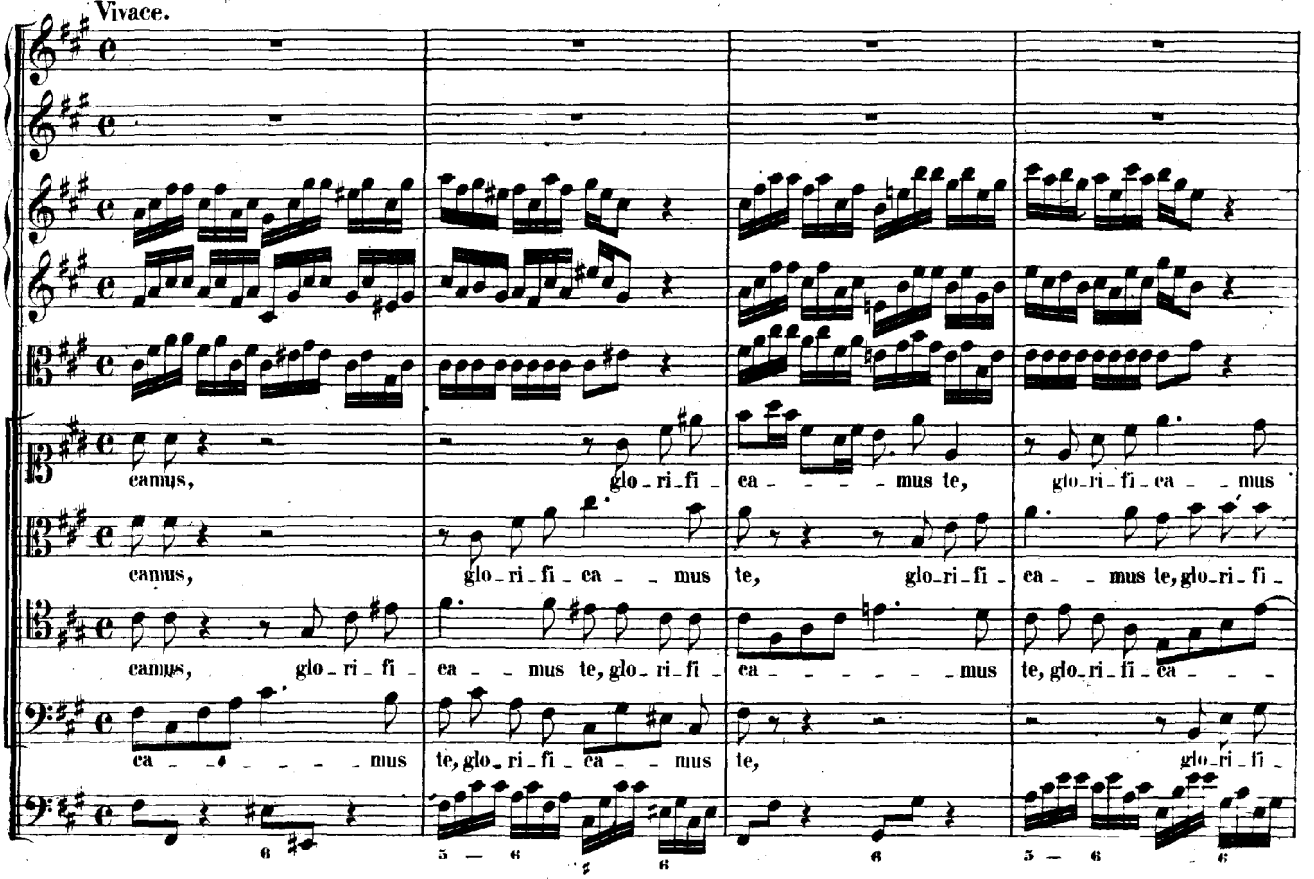
Vivace.
camus, glo - ri - fi - ca - - - - mus te, glo-ri - fi - ca - - mus
camus, glo - ri - fi - ca - - mus te, glo - ri - fi - ea - - mus te, glo-ri - fi -
camus, glo - ri - fi - ca - - mus te, glo - ri - fi - ea - - - - - mus te, glo-ri - fi - ea - - -
ca - - - - - - mus te, glo - ri - fi - ca - - mus te, glo-ri - fi -

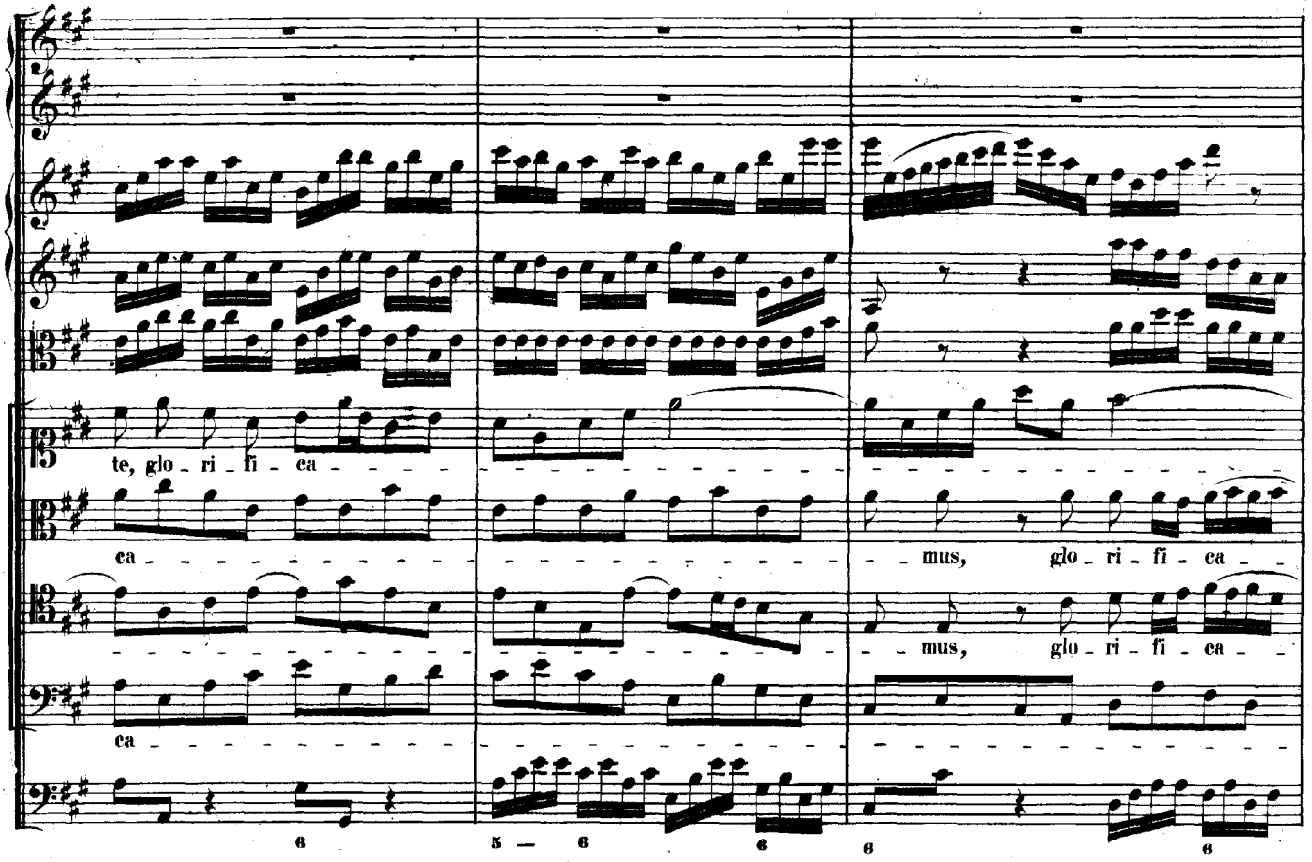
te, glo_ri_fi_ca
ca
ca
mus, glo_ri_fi_ca
mus, glo_ri_fi_ca

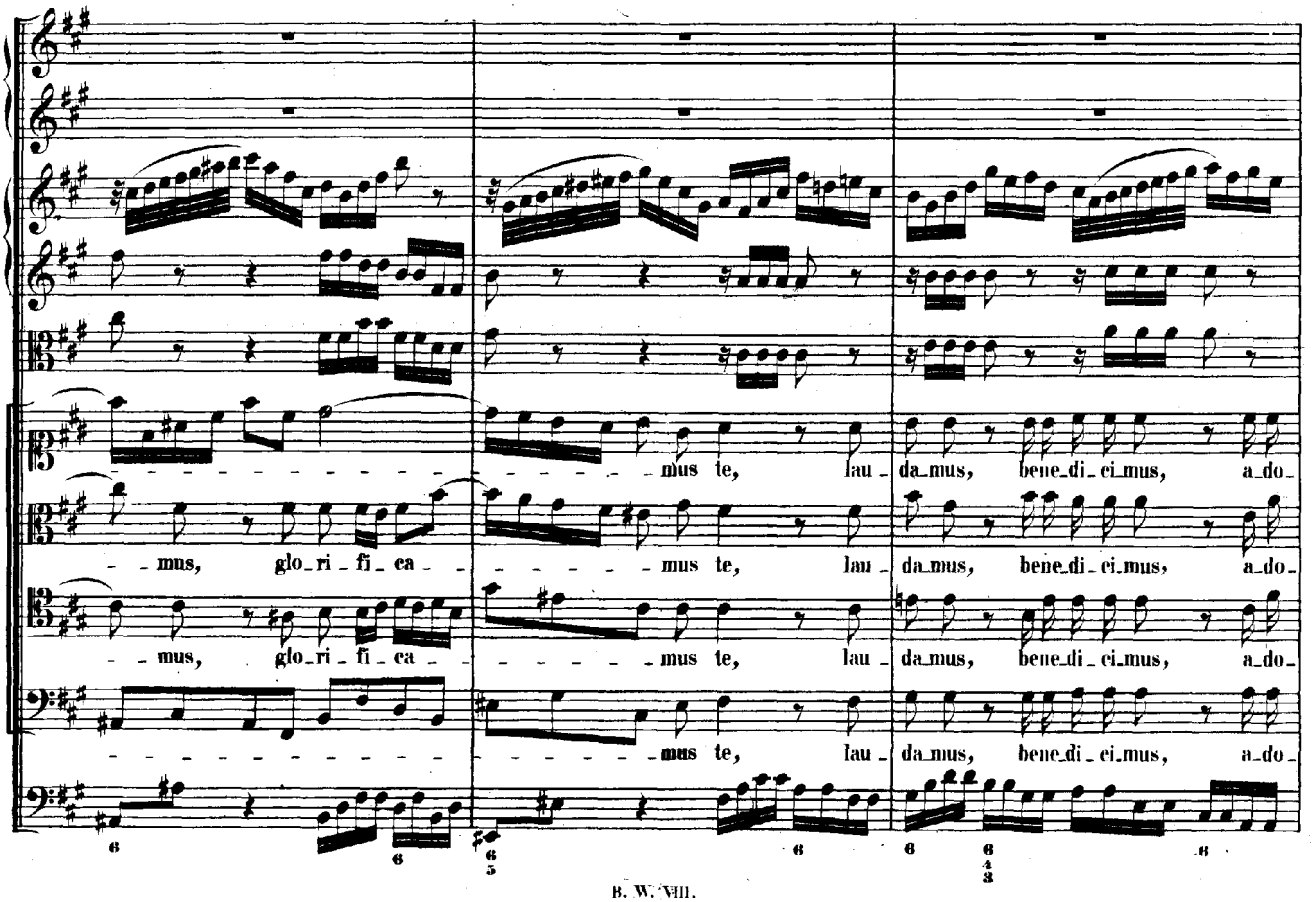
mus te, lau_da_mus, bene_di_ci_mus, a_do_
mus, glo_ri_fi_ca
mus te, lau_da_mus, bene_di_ci_mus, a_do_
mus, glo_ri_fi_ca
mus te, lau_da_mus, bene_di_ci_mus, a_do_
mus te, lau_da_mus, bene_di_ci_mus, a_do_

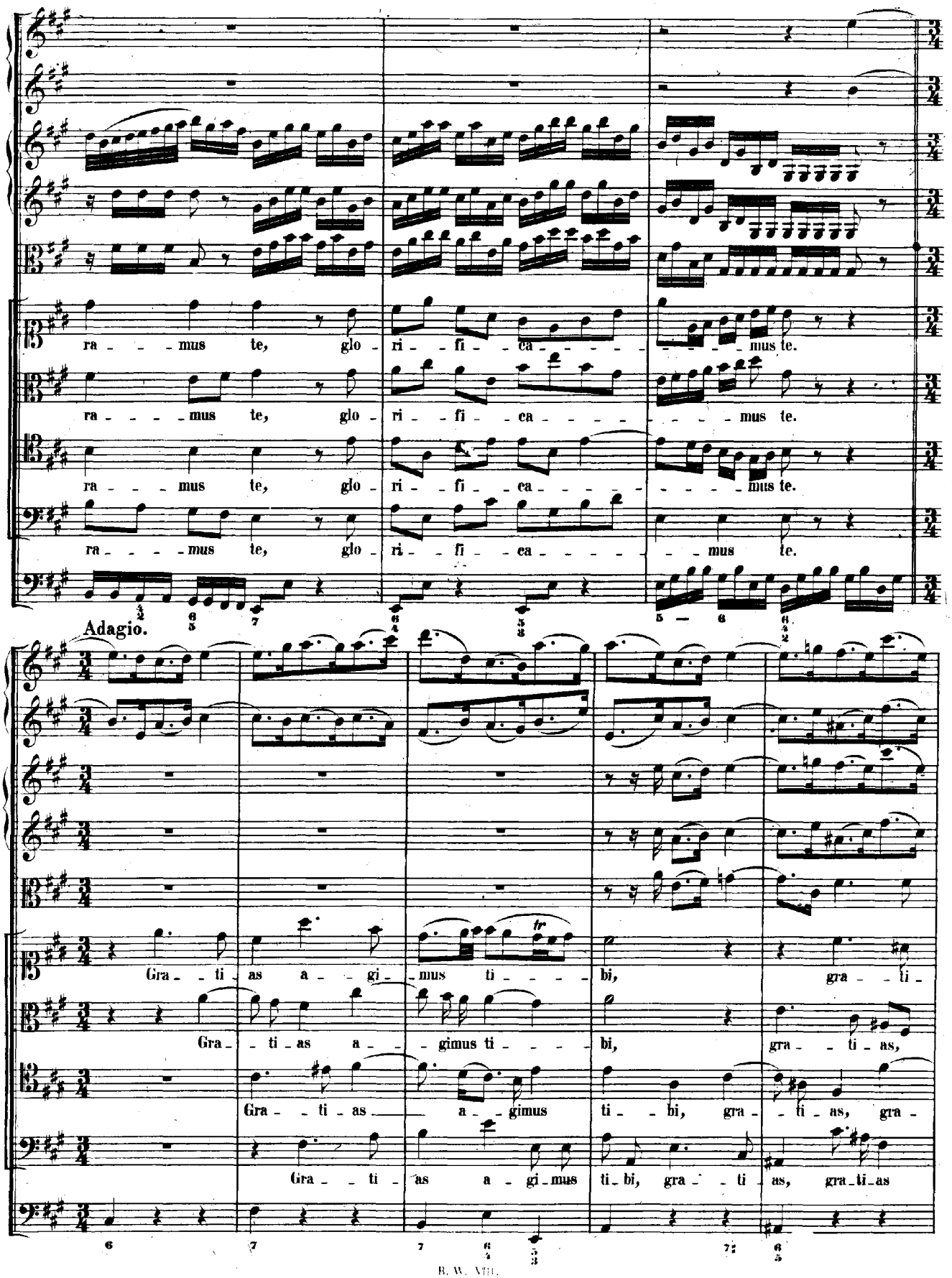
ra - - - mus te, glo - ri - - fi - - ca - - - - - - - mus te.
ra - - - - mus te, glo - ri - - fi - - ca - - - - - - - mus te.
ra - - - mus te, glo - ri - - fi - - ca - - - - - - - mus te.
ra - - - - mus te, glo - ri - - fi - - ca - - - - - - mus te.
Adagio.
Gra - - ti - as a - - gi - mus ti - - - - bi, gra - - ti -
Gra - - ti - as a - - gimus ti - - - - bi, gra - - ti - as,
Gra - - ti - as a - - gimus ti - - bi, gra - - ti - as, gra -
Gra - - ti - as a - gi - mus ti - bi, gra - - ti - as, gra - ti - as

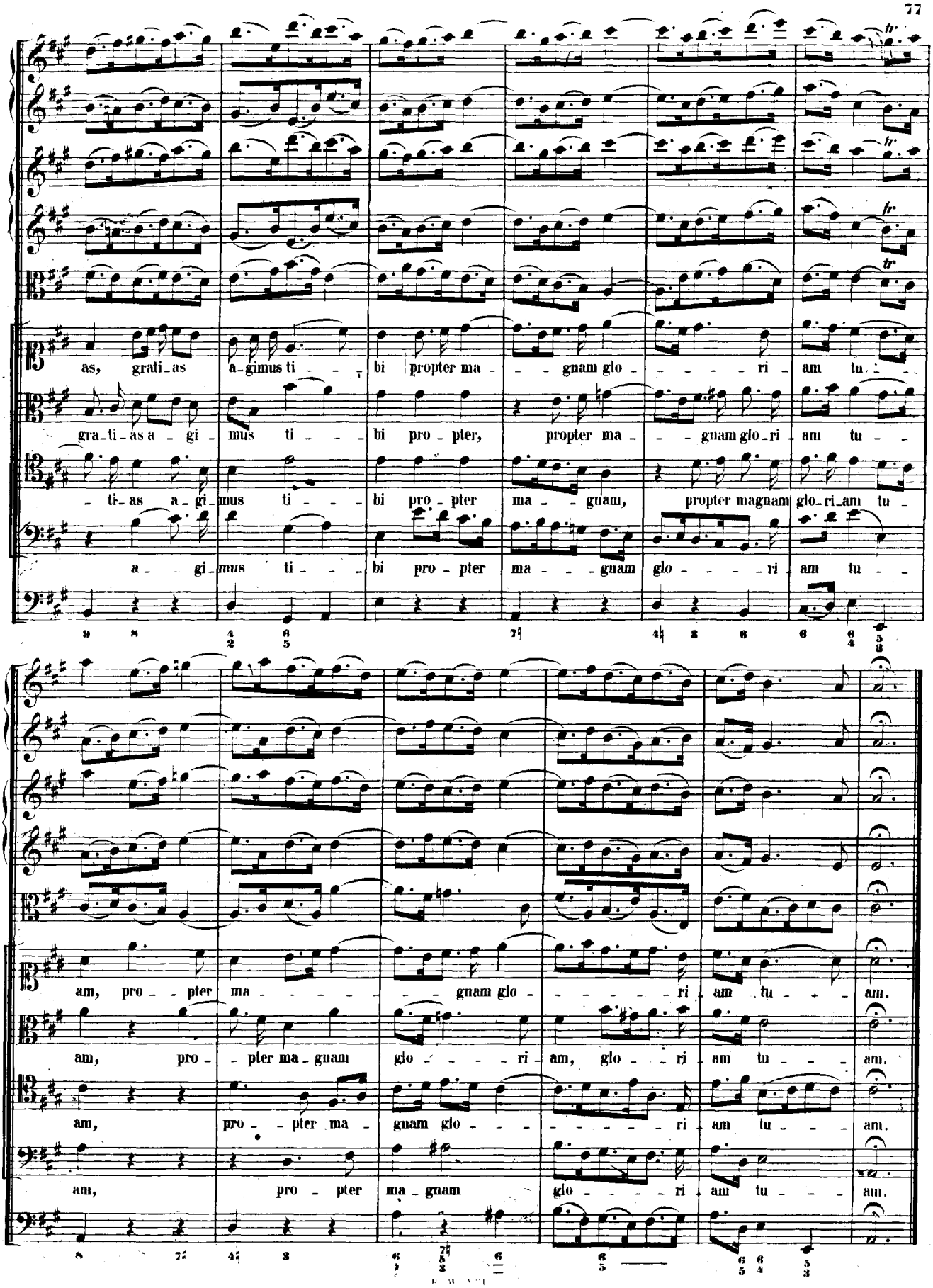
as, grati_as a_gimus ti_ bi propter ma_ gnam glo_ ri_ am tu_
gra_ti_as a_gi_mus ti_ bi pro_pter, propter ma_ gnam glo_ri_am tu_
_ti_as a_gi_mus ti_ bi pro_pter ma_ gnam, propter magnam glo_ri_am tu_
a_ gi_mus ti_ bi pro_pter ma_ gnam glo_ ri_ am tu_
am, pro_ pter ma_ gnam glo_ ri_ am tu_ am.
am, pro_ pter ma_gnam glo_ ri_am, glo_ ri_ am tu_ am.
am, pro_ pter ma_ gnam glo_ ri_ am tu_ am.
am, pro_ pter ma_gnam glo_ ri_ am tu_ am.

Andante.

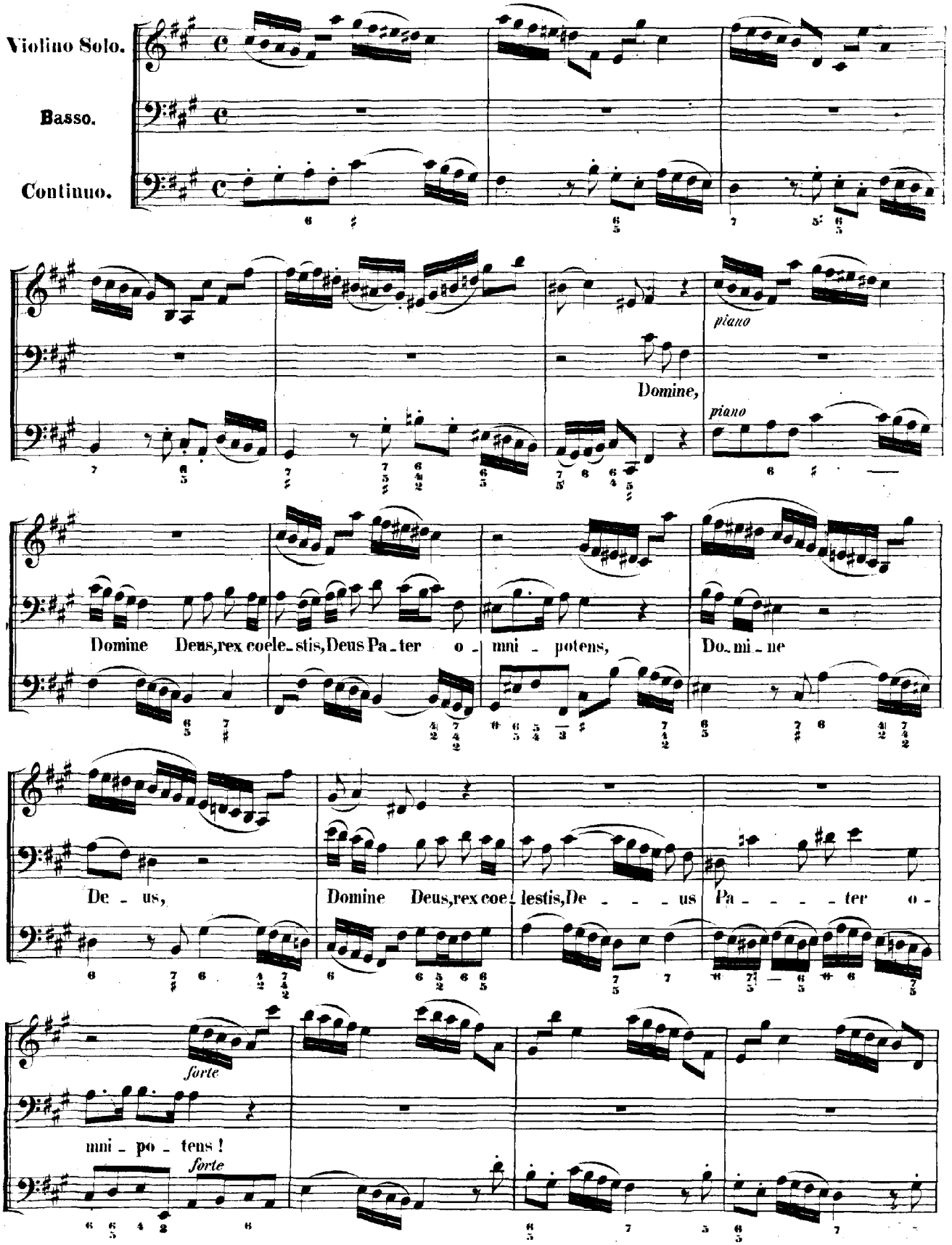
Violino Solo.
Basso.
Continuo.
piano
Domine,
piano
Domine Deus,rex coele-stis,Deus Pa-ter o-mni-potens, Do-mi-ne
De-us,
Domine Deus,rex coe-lestis,De-us Pa-ter o-
forte
mni-po-tens!
forte

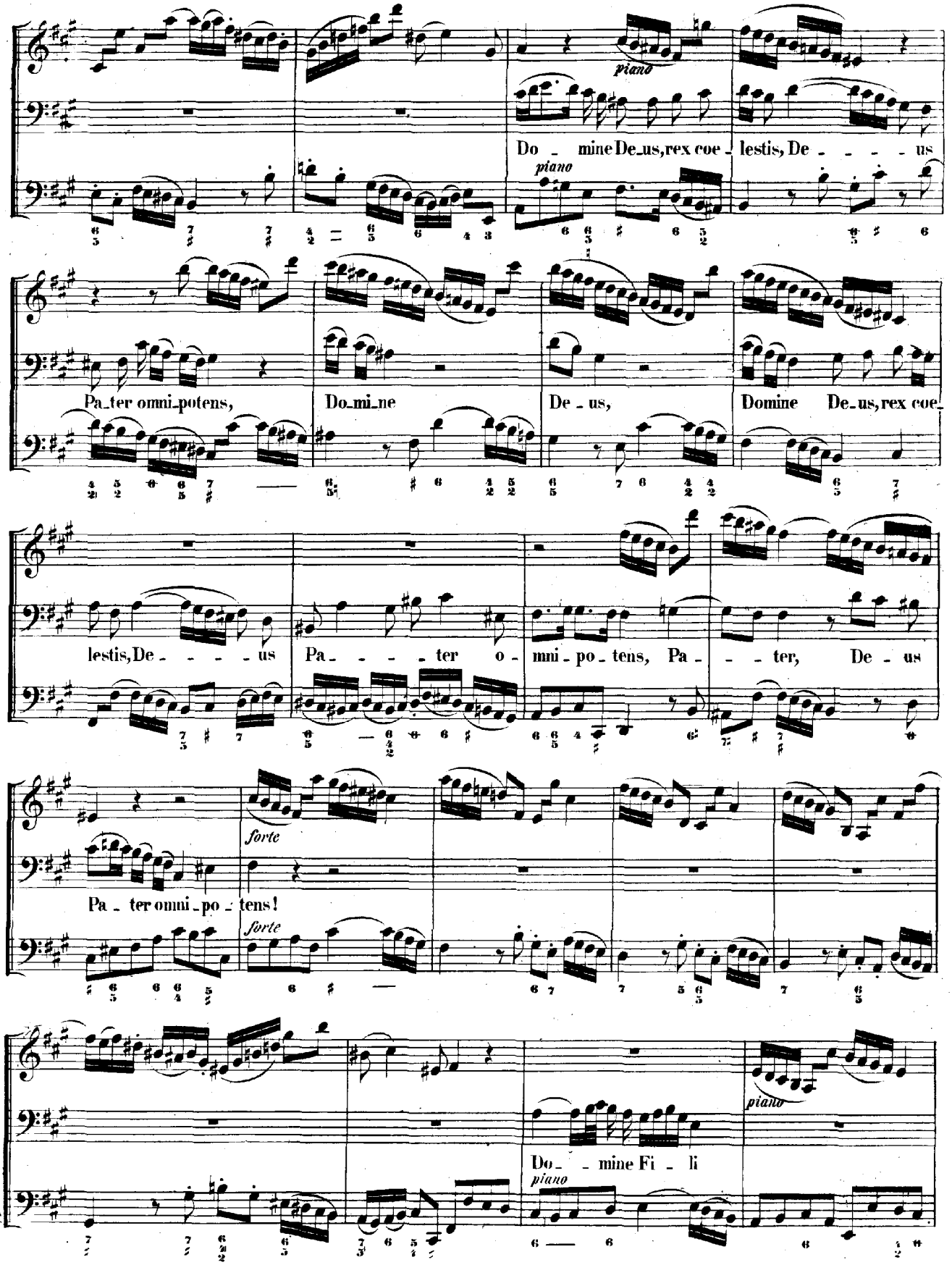
piano
Do - mine De_us, rex coe - lestis, De - - - - us
piano
Pa_ter omni_potens,
Do_mi_ne
De - us,
Domine De_us, rex coe_
lestis, De - - - - us
Pa - - - - ter o - mni - po - tens, Pa - - - ter, De - us
forte
Pa - ter omni - po - tens!
forte
piano
Do - - mine Fi - li
piano

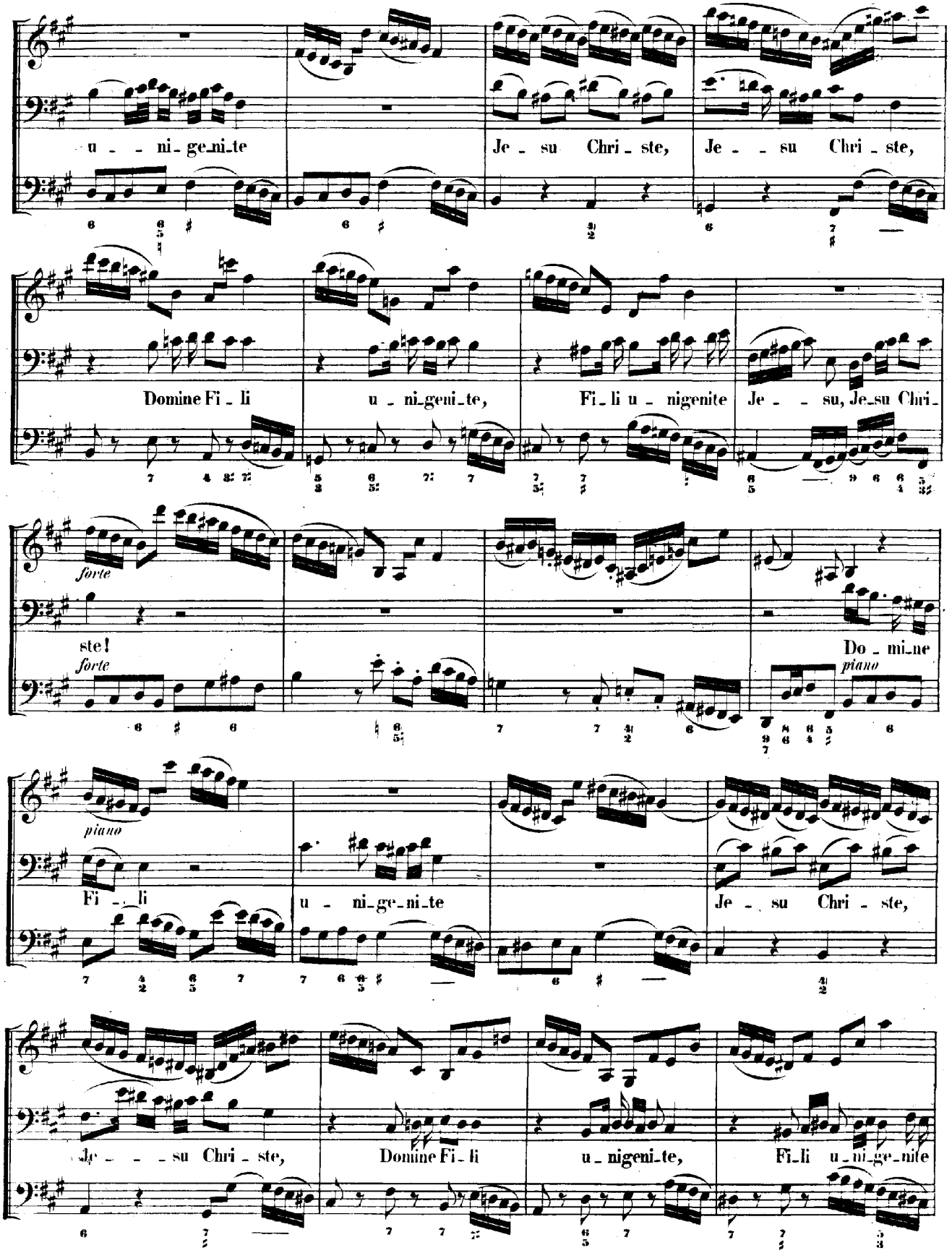
u - - ni - ge_ni_te
Je - su Chri - ste,
Je - - su Chri - ste,
Domine Fi - li
u - ni_geni_te,
Fi - li u - nigenite
Je - - su, Je_su Chri -
forte
ste!
forte
Do - mi_ne
piano
piano
Fi - - li
u - ni_ge_ni_te
Je - su Chri - ste,
Je - - - su Chri - ste,
Domine Fi - li
u_nigeni_te,
Fi_li u_ni_ge_nite

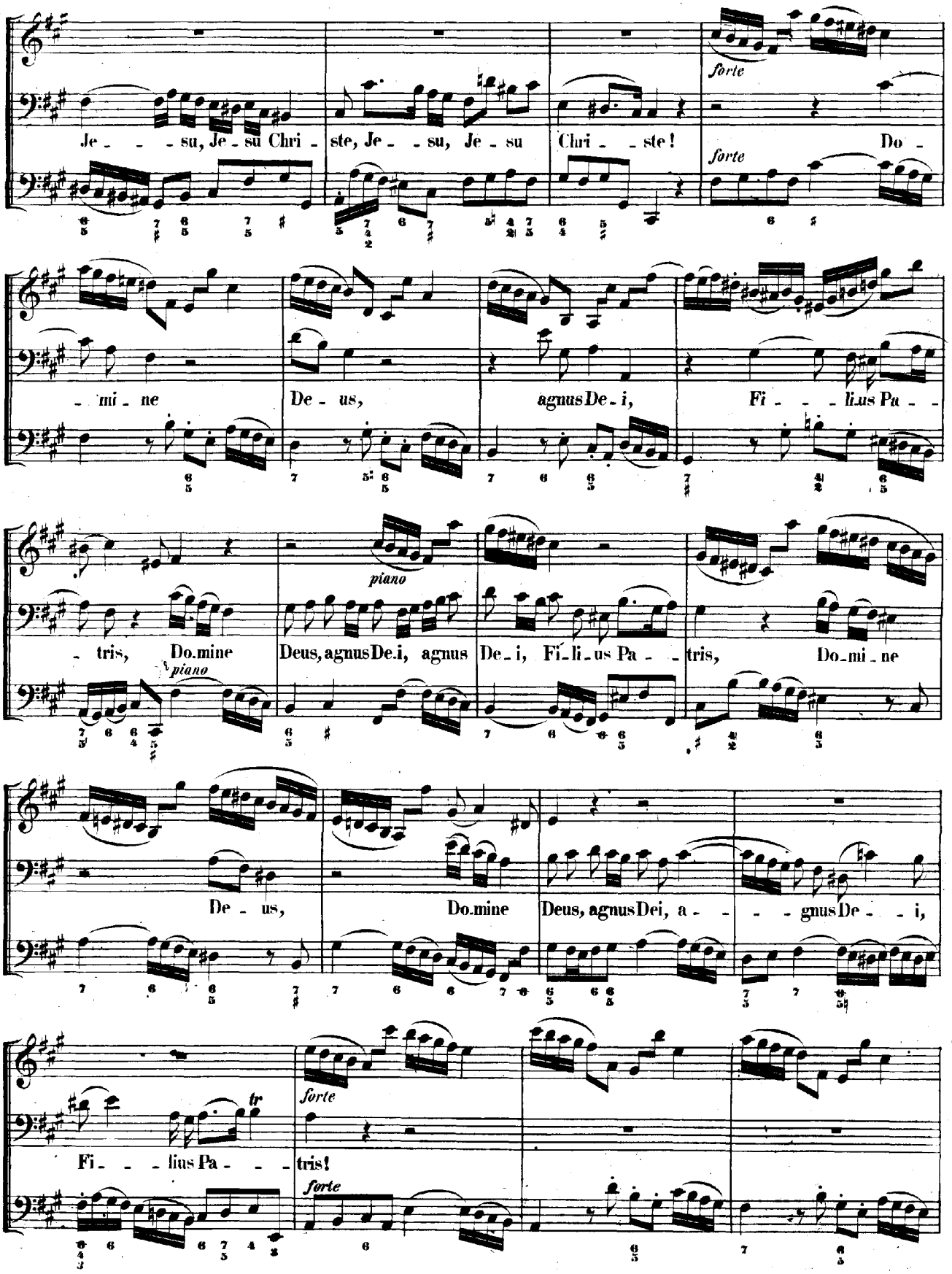
Je - - - su, Je - su Chri - ste, Je - - su, Je - su Chri - - ste!
forte
Do -
forte
- mi - ne De - us, agnus De - i, Fi - - - li-us Pa - -
piano
- tris, Do.mine Deus, agnus De.i, agnus De - i, Fi - li - us Pa - - tris, Do - mi - ne
piano
De - us, Do.mine Deus, agnus Dei, a - - - gnus De - - i,
tr
Fi - - - lius Pa - - - tris!
forte
forte

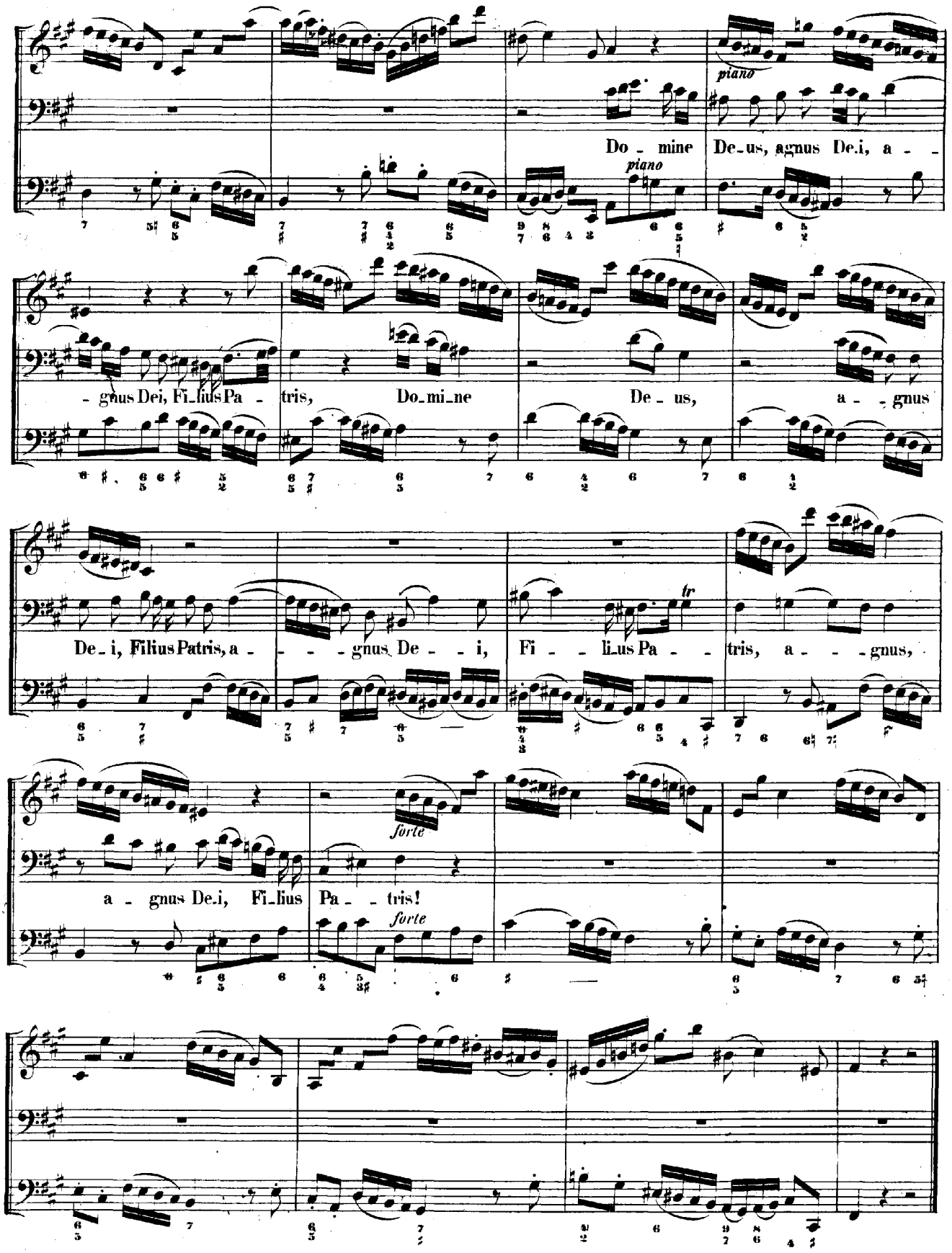
piano
Do - mine De-us, agnus De-i, a - -
piano
- gnus Dei, Fi-lius Pa - tris, Do-mi-ne De - us, a - - gnus
tr
De-i, Filius Patris, a - - - - gnus De - - i, Fi - - li-us Pa - - tris, a - - - gnus,
forte
a - gnus De-i, Fi-lius Pa - - tris!
forte

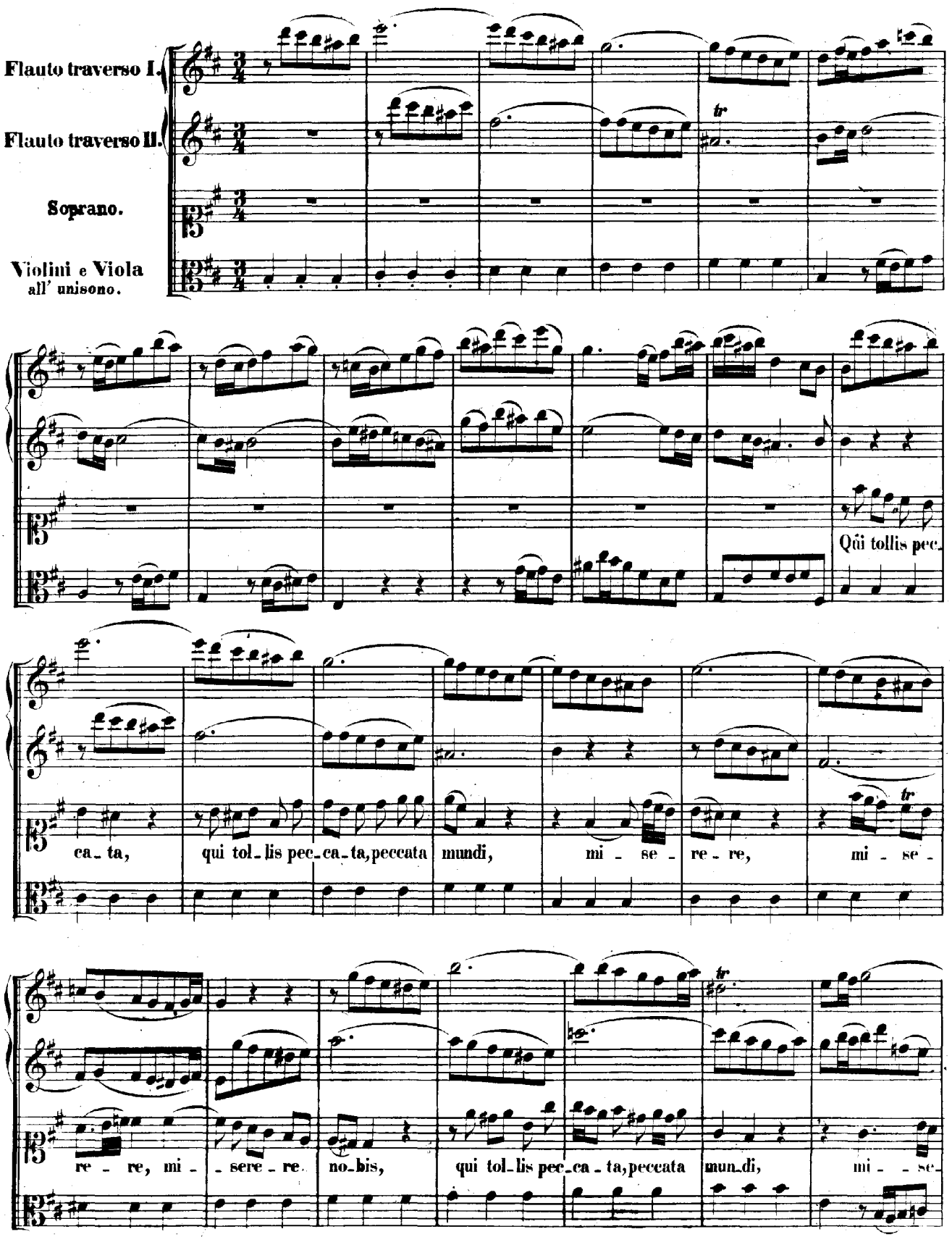
Flauto traverso I.
Flauto traverso II.
Soprano.
Violini e Viola
all' unisono.
Qûi tollis pec-
ca - ta, qui tol - lis pec - ca - ta, peccata mundi, mi - se - re - re, mi - se -
re - re, mi - - sere - re no - bis, qui tol - lis pec - ca - ta, peccata mun - di, mi - - se -

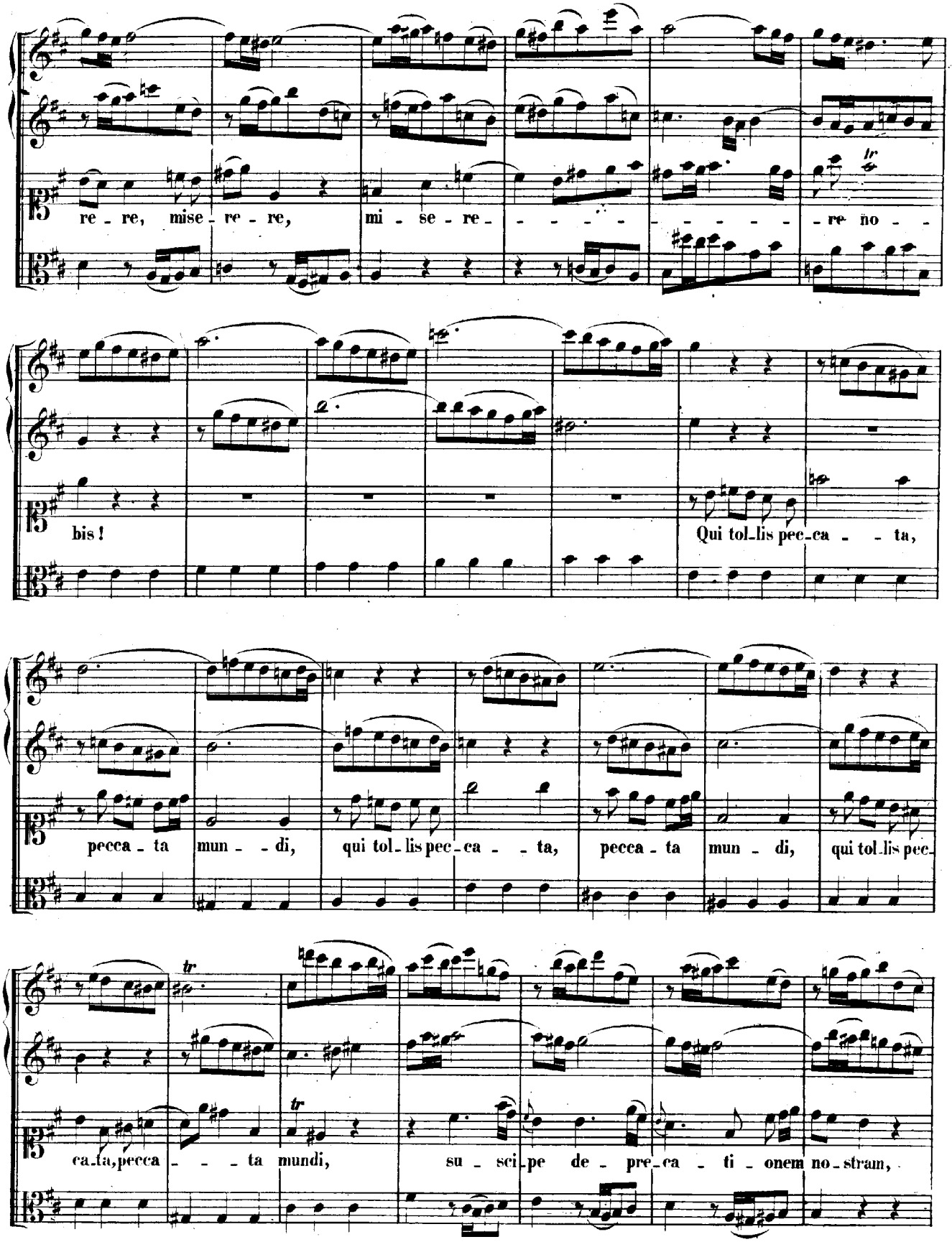
re - re, mise - re - re, mi - se - re - re no -
bis!
Qui tol-lis pec-ca - - ta,
pecca - ta mun - - di, qui tol-lis pec-ca - - ta, pecca - ta mun - di, qui tol-lis pec-
ca-ta, pecca - - - ta mundi, su - sci-pe de - pre-ca - ti - onem no-stram,

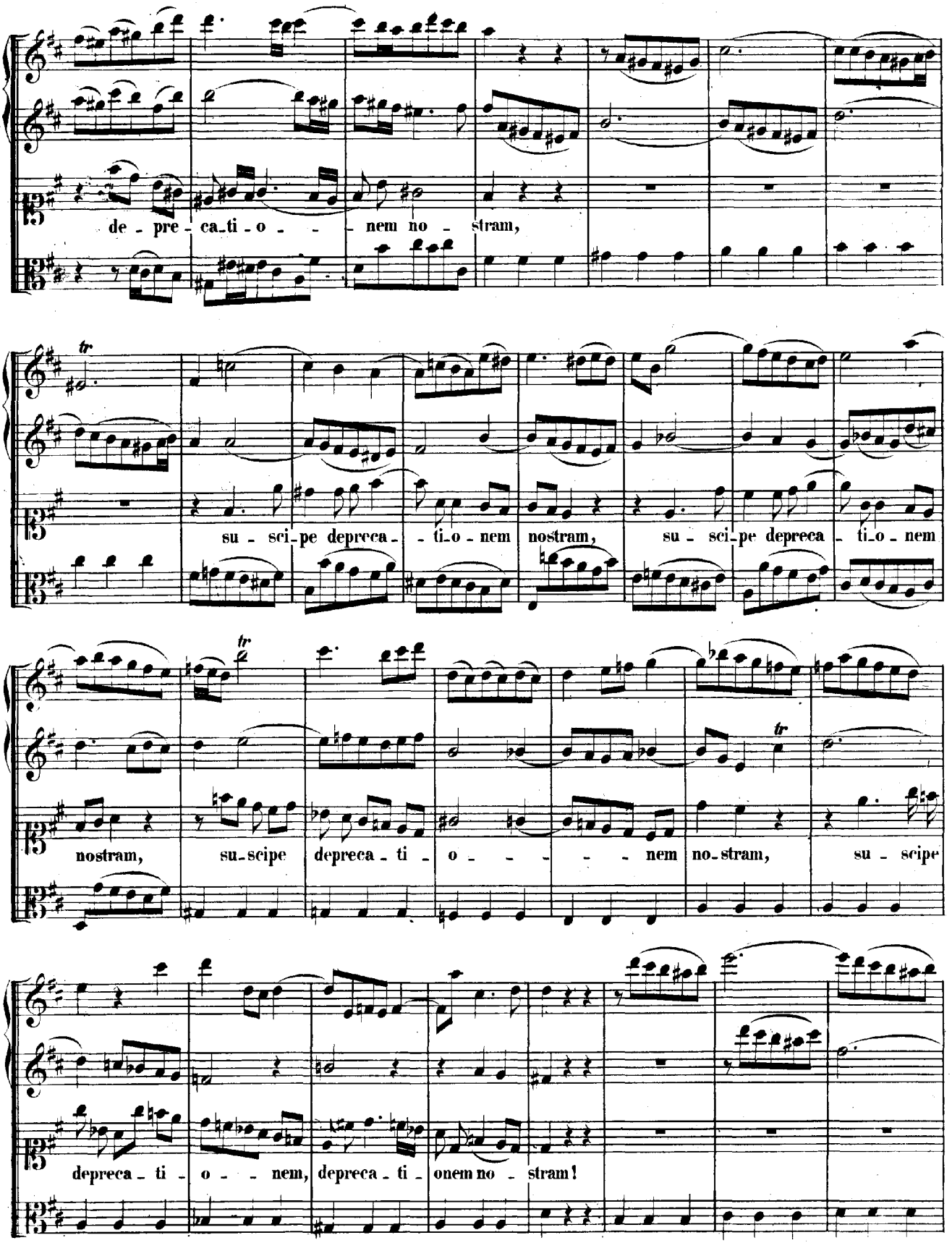
de - pre - ca - ti - o - - - nem no - stram,
su - sci - pe depreca - - ti - o - nem nostram, su - sci - pe depreca - ti - o - nem
nostram, su - scipe depreca - ti - o - - - - - nem no - stram, su - scipe
depreca - ti - o - - nem, depreca - ti - onem no - stram!

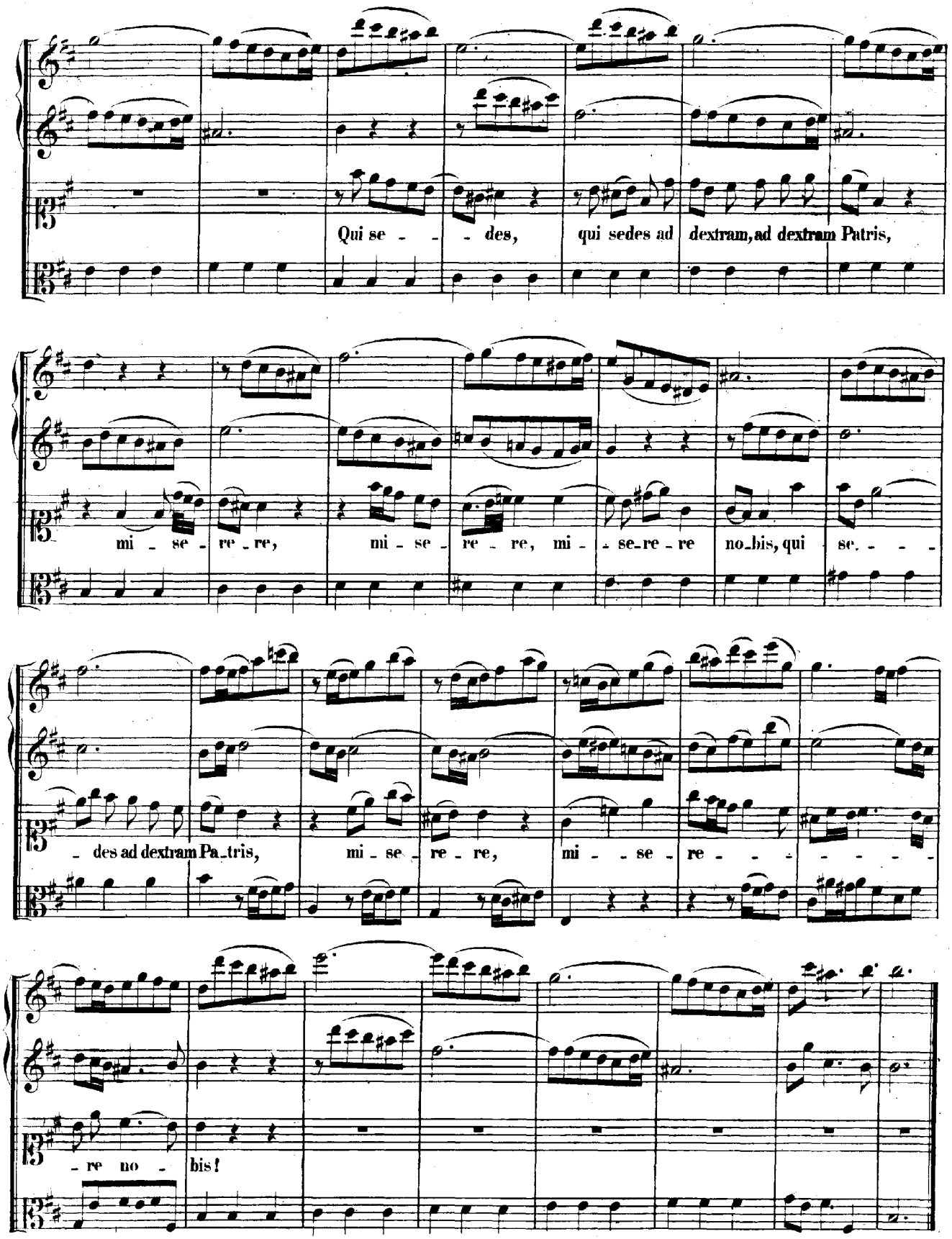
Qui se - - - des, qui sedes ad dextram, ad dextram Patris,
mi - se - re - re, mi - se - re - re, mi - se-re - re no-bis, qui se- - - -
- des ad dextram Pa-tris, mi - se - re - re, mi - - se - re - - - - - - -
- re no - bis!

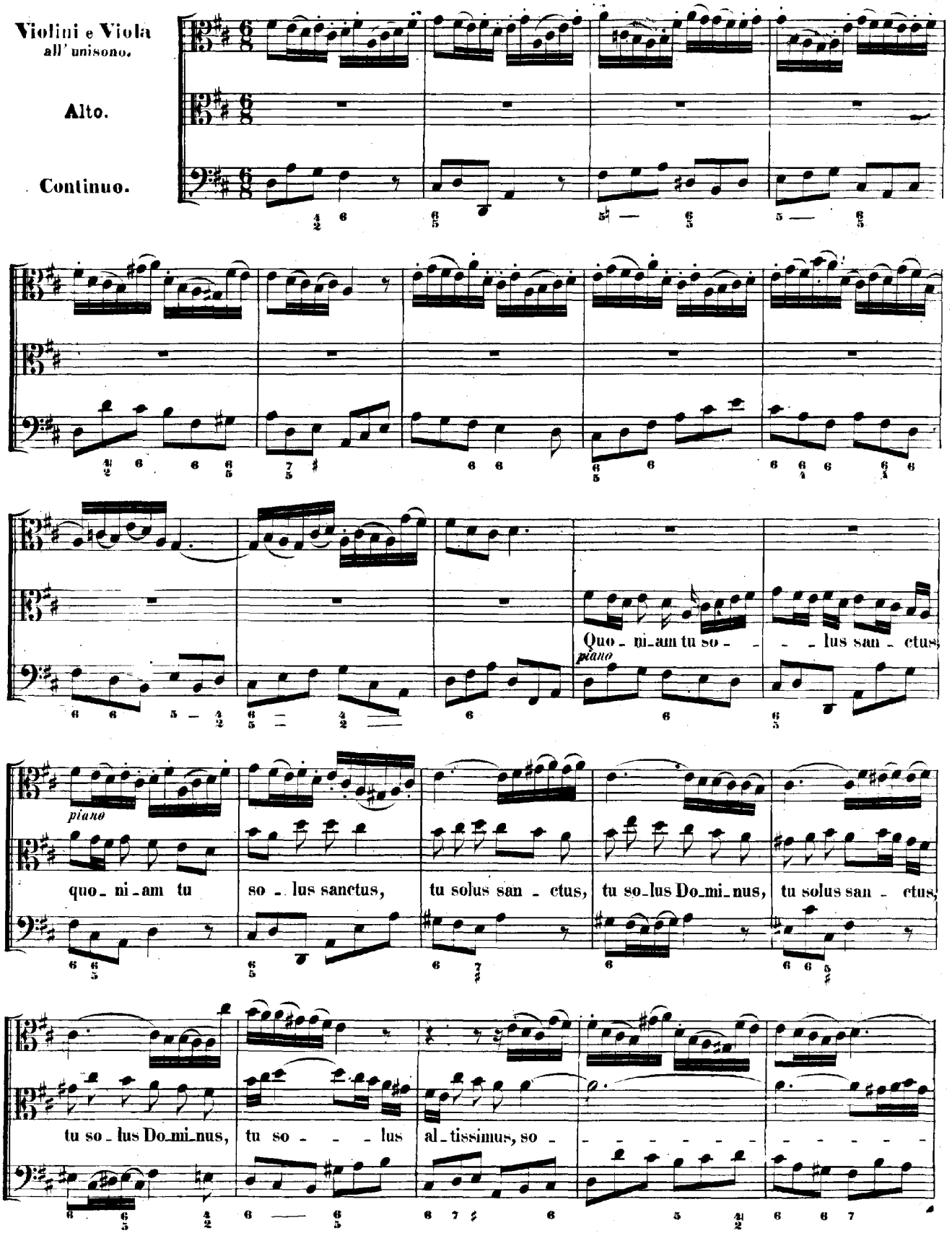
Violini e Viola
all' unisono.
Alto.
Continuo.
Quo - ni-am tu so - - - lus san - ctus,
piano
piano
quo - ni - am tu
so - lus sanctus,
tu solus san - ctus,
tu so-lus Do-mi-nus,
tu solus san - ctus,
tu so - lus Do-mi-nus,
tu so - - - lus
al-tissimus, so -

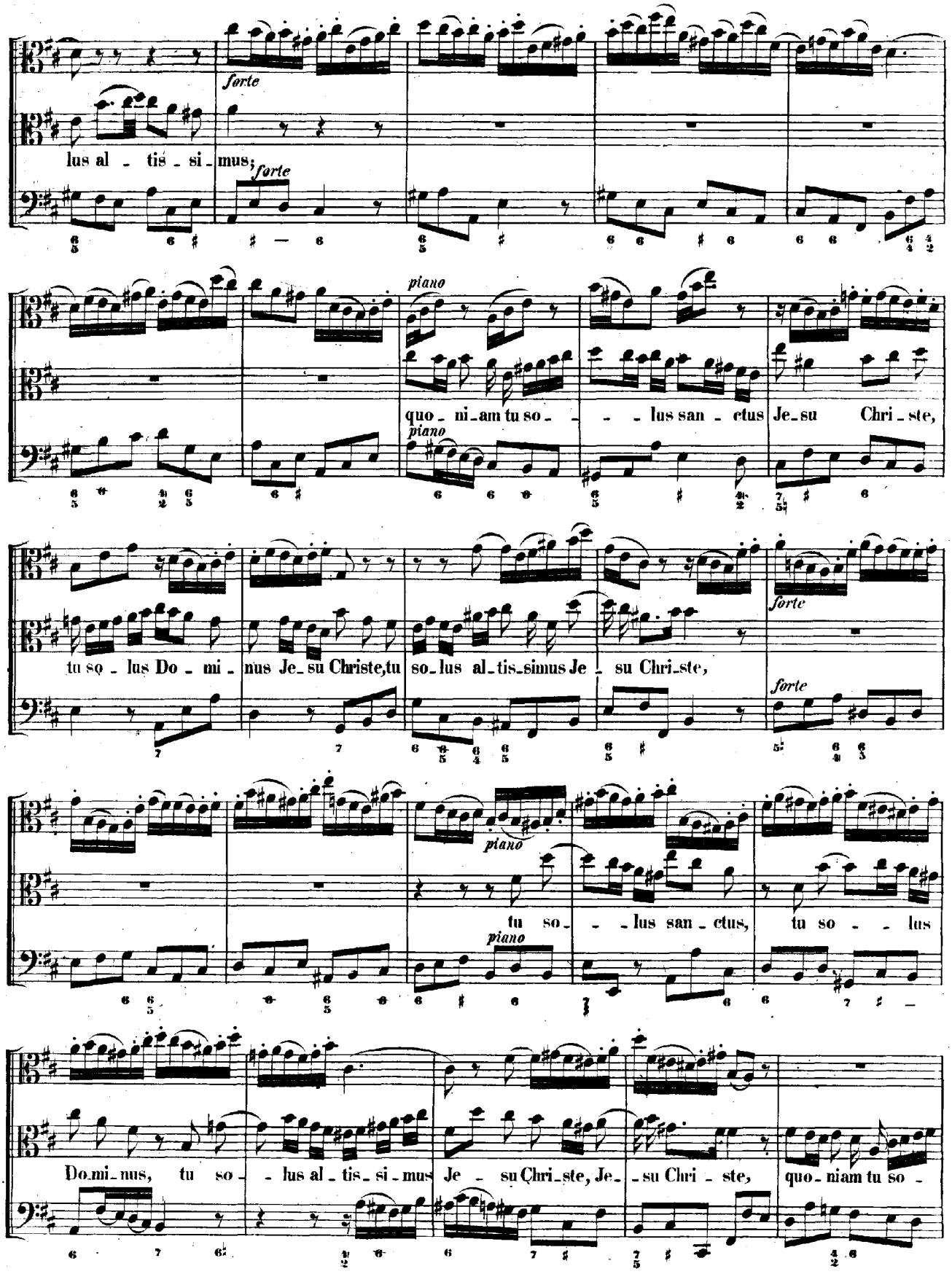
forte
lus al - tis - si - mus;
forte
piano
quo - ni - am tu so - - - lus san - ctus Je - su Chri - ste,
piano
tu so - lus Do - mi - nus Je - su Christe, tu so - lus al - tis - simus Je - su Chri - ste,
forte
forte
piano
tu so - - - lus san - ctus, tu so - - - lus
piano
Do - mi - nus, tu so - - lus al - tis - si - mus Je - su Chri - ste, Je - su Chri - ste, quo - niam tu so -

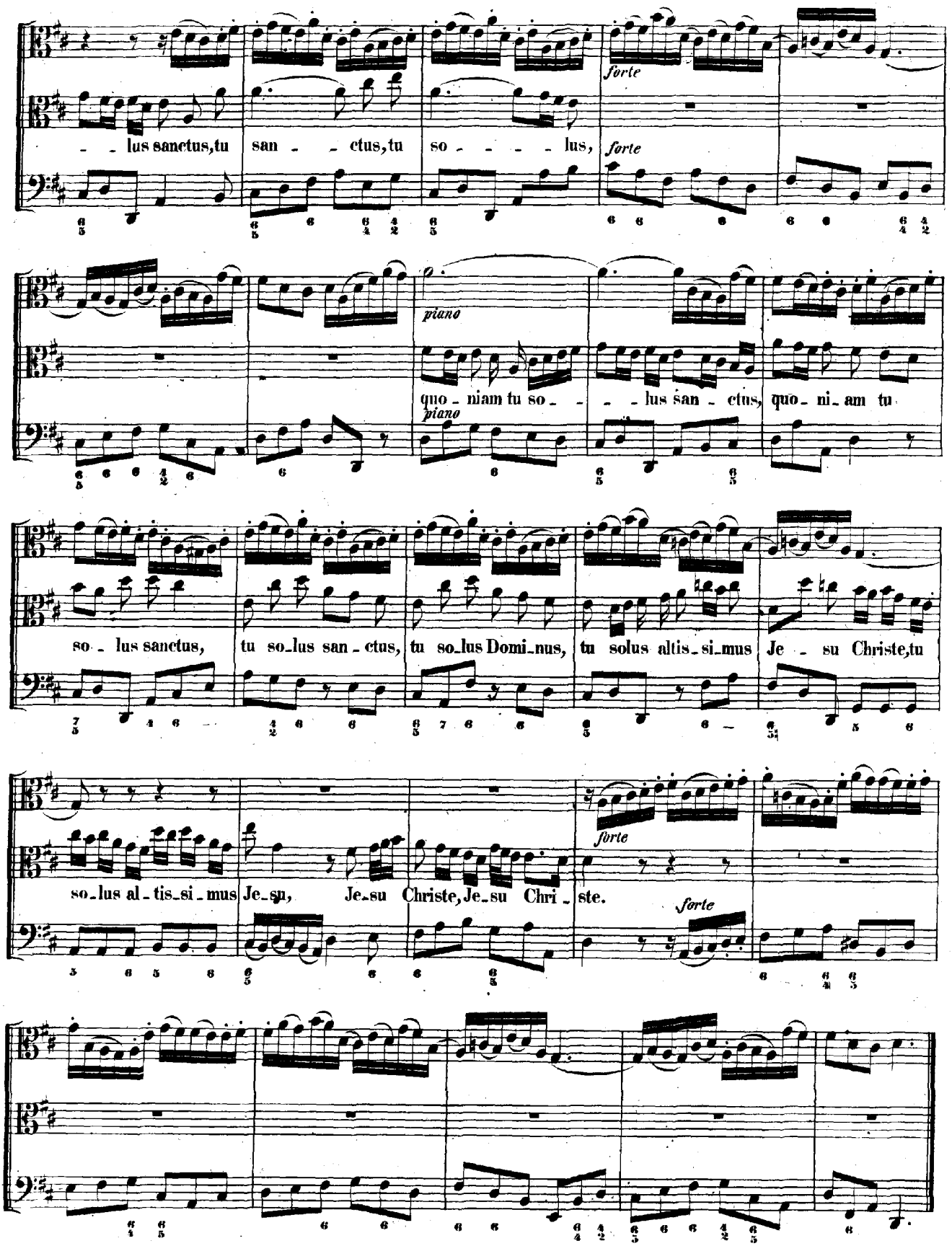
forte
lus sanctus, tu san - ctus, tu so - - - - lus, forte
piano
quo - niam tu so - - - lus san - ctus, quo - ni - am tu
piano
so - lus sanctus, tu so - lus san - ctus, tu so - lus Domi - nus, tu solus altis - si - mus Je - su Christe, tu
forte
so - lus al - tis - si - mus Je - su, Je - su Christe, Je - su Chri - ste.
forte

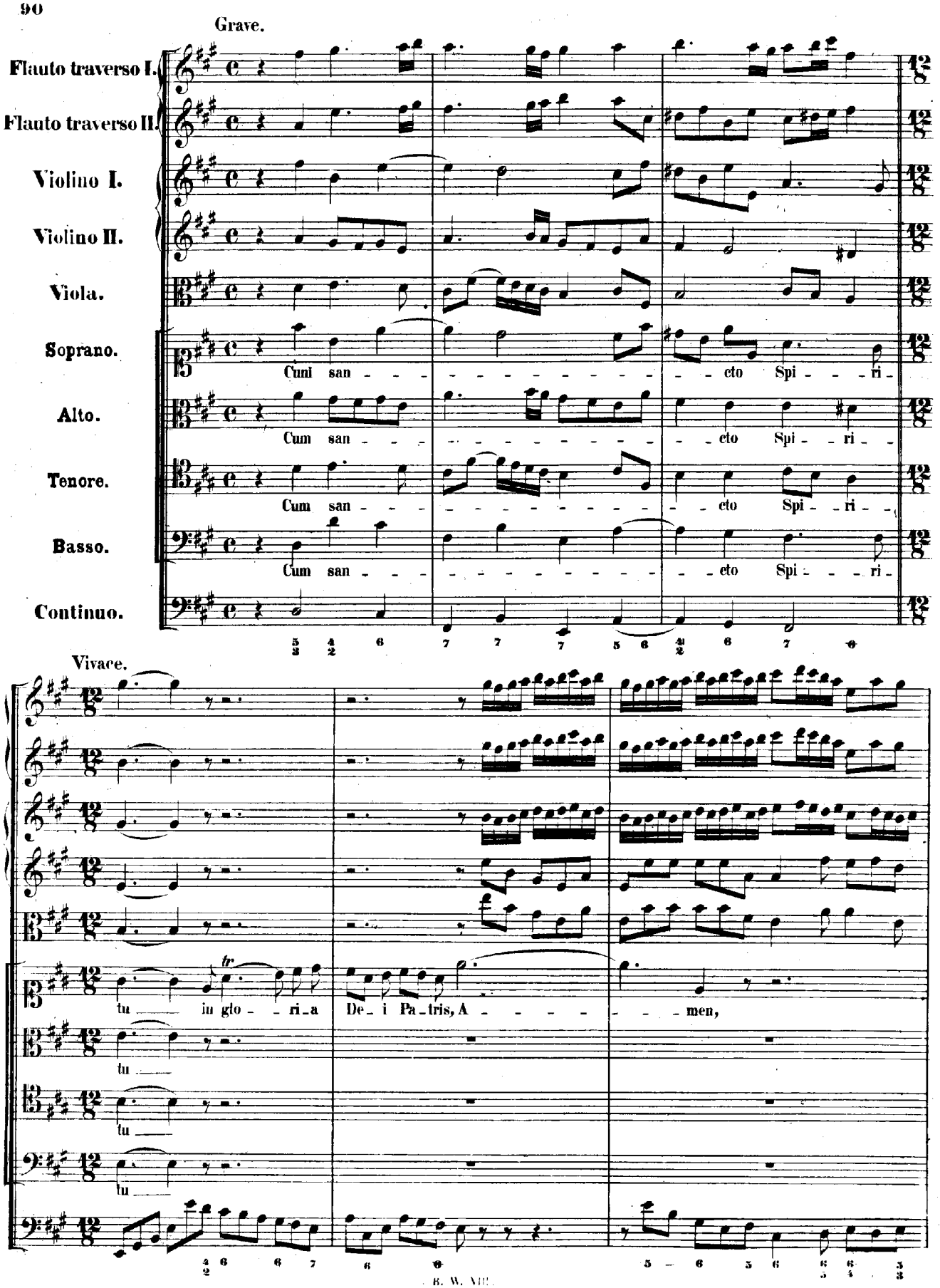
Grave.
Flauto traverso I.
Flauto traverso II.
Violino I.
Violino II.
Viola.
Soprano.
Cum san - - - cto Spi - - - ri -
Alto.
Cum san - - - cto Spi - - ri - -
Tenore.
Cum san - - - cto Spi - - ri - -
Basso.
Cum san - - - cto Spi - - - ri -
Continuo.
Vivace.
tr
tu in glo - - ri - a De - i Pa - tris, A - - - - men,
tu
tu
tu

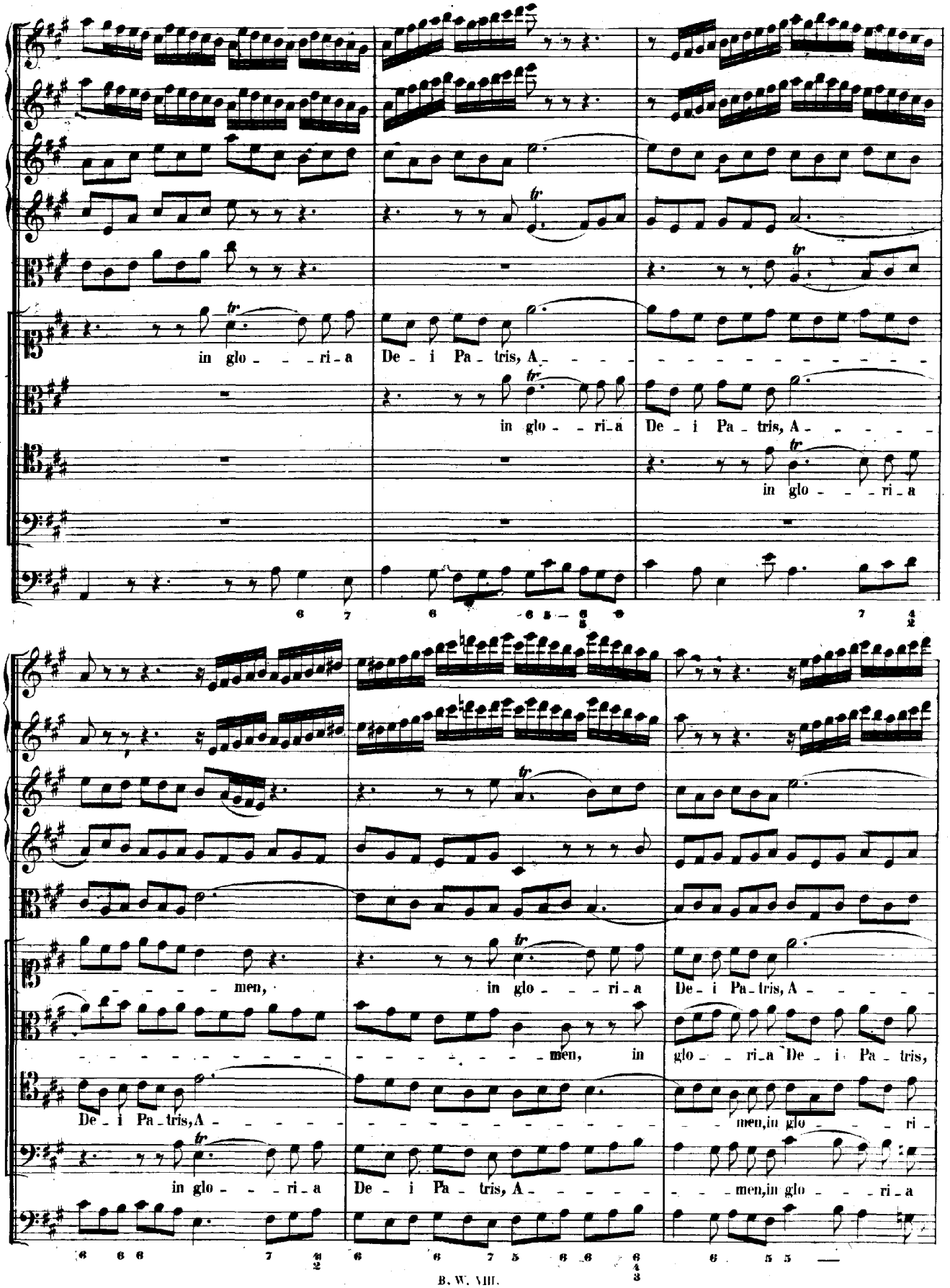
in glo - - - ri - a
De - i Pa - tris, A - - - - - - - - - - - - - -
in glo - - - ri - a
De - i Pa - tris, A - - - - - -
in glo - - - ri - a
- - - - - men,
in glo - - - ri - a
De - i Pa - tris, A - - - - - -
- - - - - - - - - - men, in glo - - ri - a De - i Pa - tris,
De - i Pa - tris, A - - - - - - - - - - men, in glo - - - ri -
in glo - - - ri - a
De - i Pa - tris, A - - - - - - - men, in glo - - - ri - a

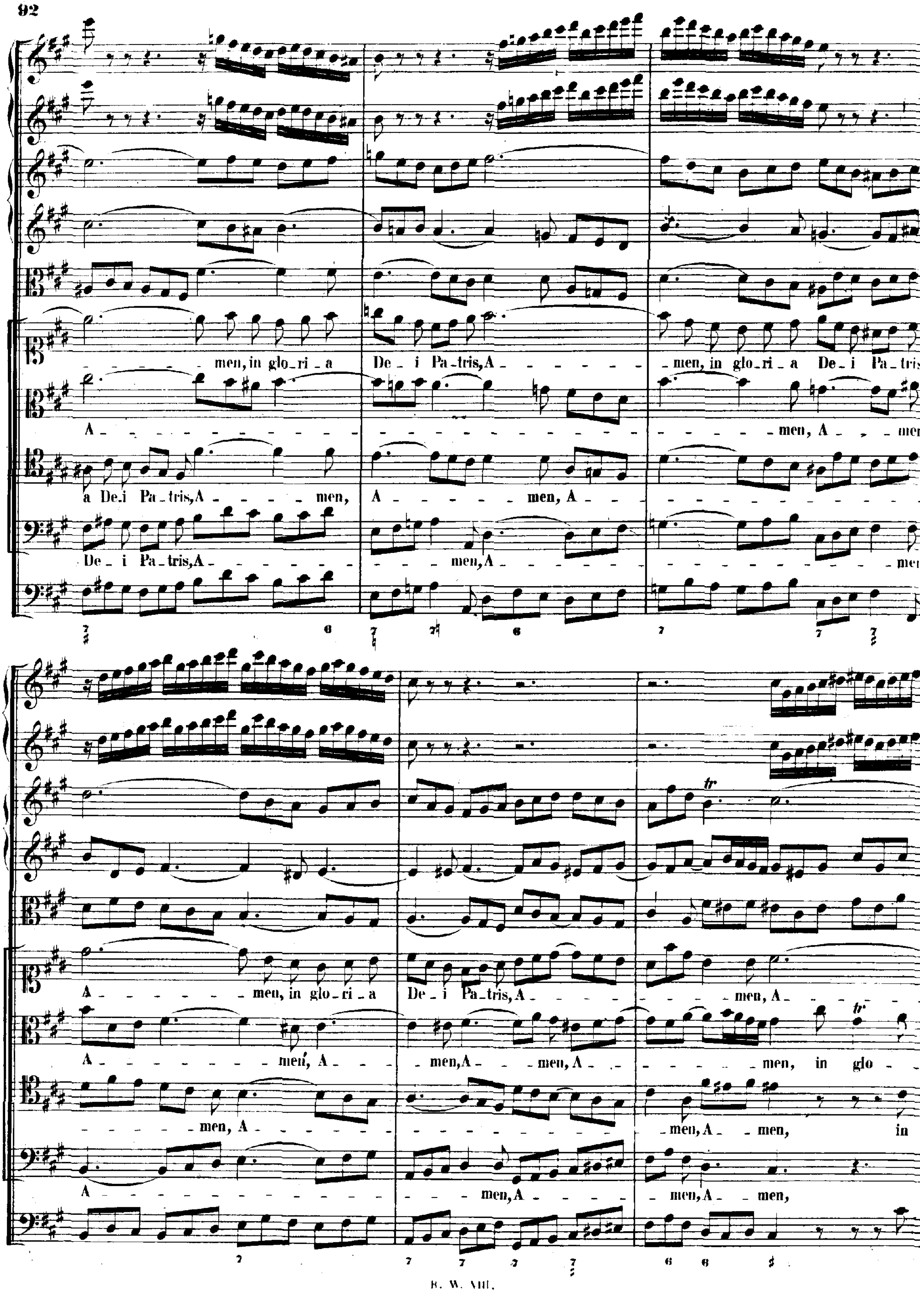
men, in glo-ri-a De-i Pa-tris, A
men, in glo-ri-a De-i Pa-tris,
A
men, A
men,
a De-i Pa-tris, A
men, A
men, A
De-i Pa-tris, A
men, A
men,
A
men, in glo-ri-a De-i Pa-tris, A
men, A
A
men, A
men, A
men, A
men, A
men, in glo
men, A
men, A
men, in
A
men, A
men, A
men,

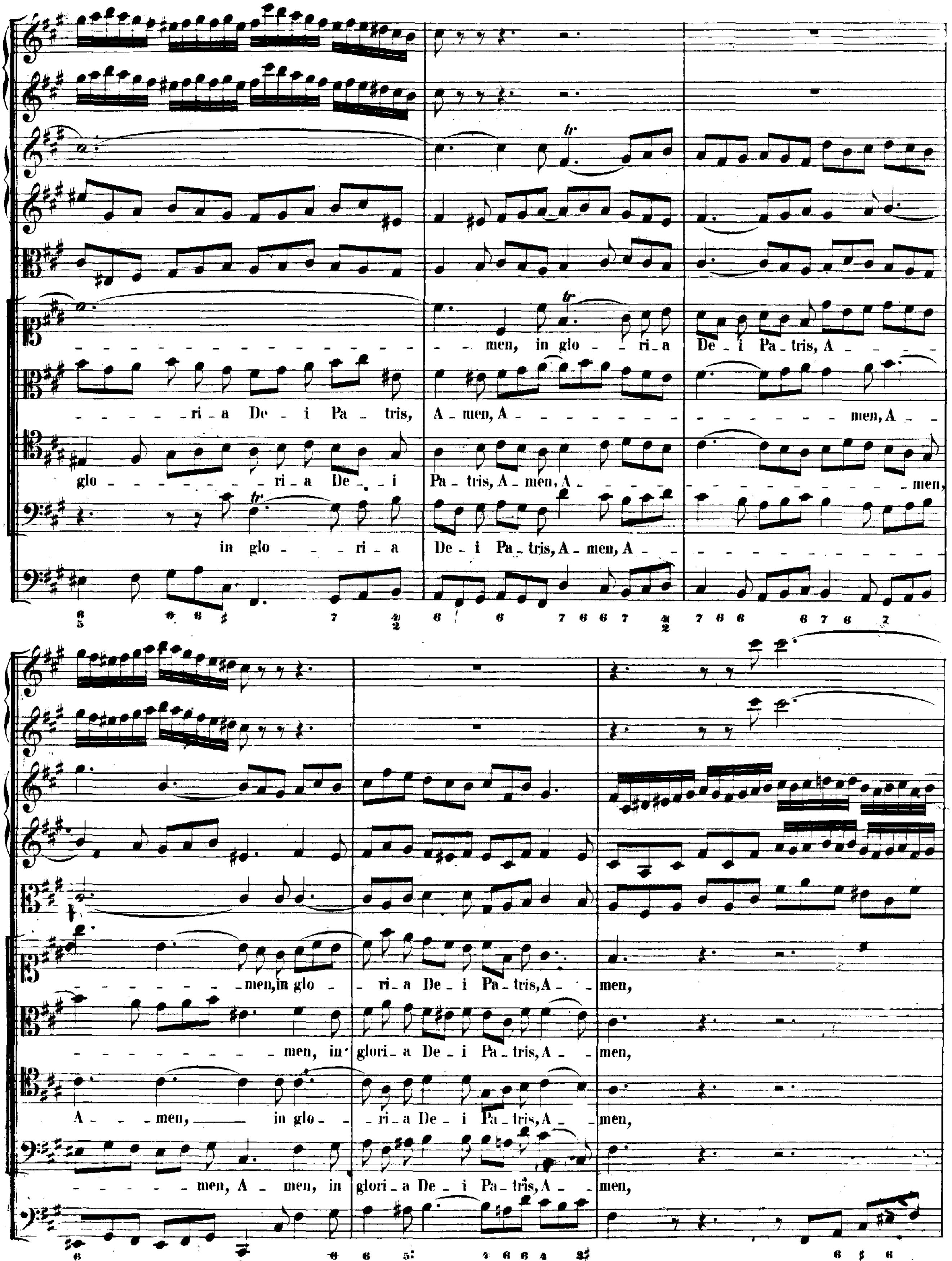
men, in glo - ri - a De - i Pa - tris, A
ri - a De - i Pa - tris, A - men, A - men, A
glo - ri - a De - i Pa - tris, A - men, A - men,
in glo - ri - a De - i Pa - tris, A - men, A
men, in glo - ri - a De - i Pa - tris, A - men,
men, in glori - a De - i Pa - tris, A - men,
A - men, in glo - ri - a De - i Pa - tris, A - men,
men, A - men, in glori - a De - i Pa - tris, A - men,

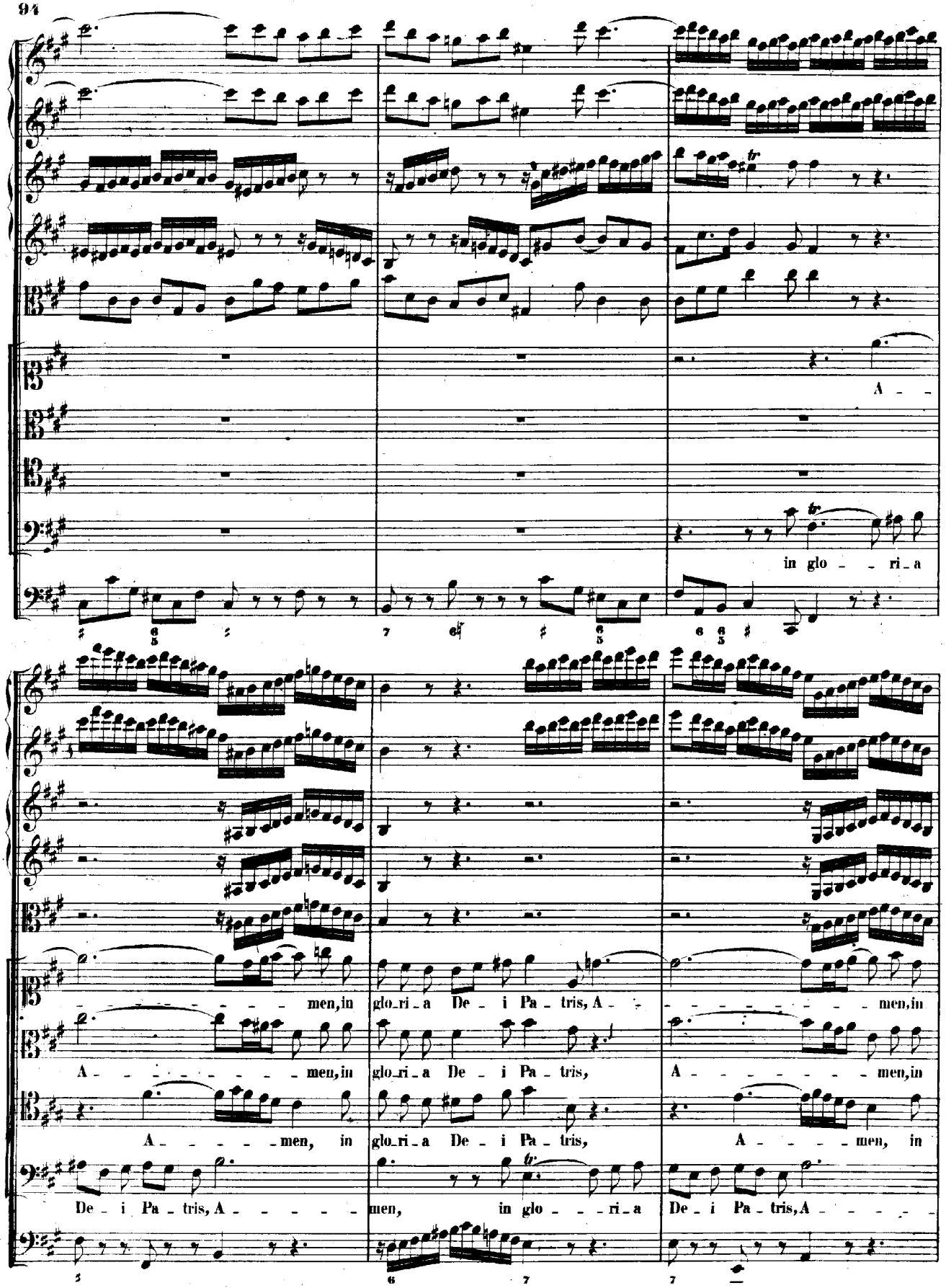
A - -
in glo - - ri - a
men, in glo - ri - a De - i Pa - tris, A - - - - - - - men, in
A - - - - - - - - men, in glo - ri - a De - i Pa - tris, A - - - - - - - men, in
A - - - - - men, in glo - ri - a De - i Pa - tris, A - - - - men, in
De - i Pa - tris, A - - - - - men, in glo - - - ri - a De - i Pa - tris, A - - - -

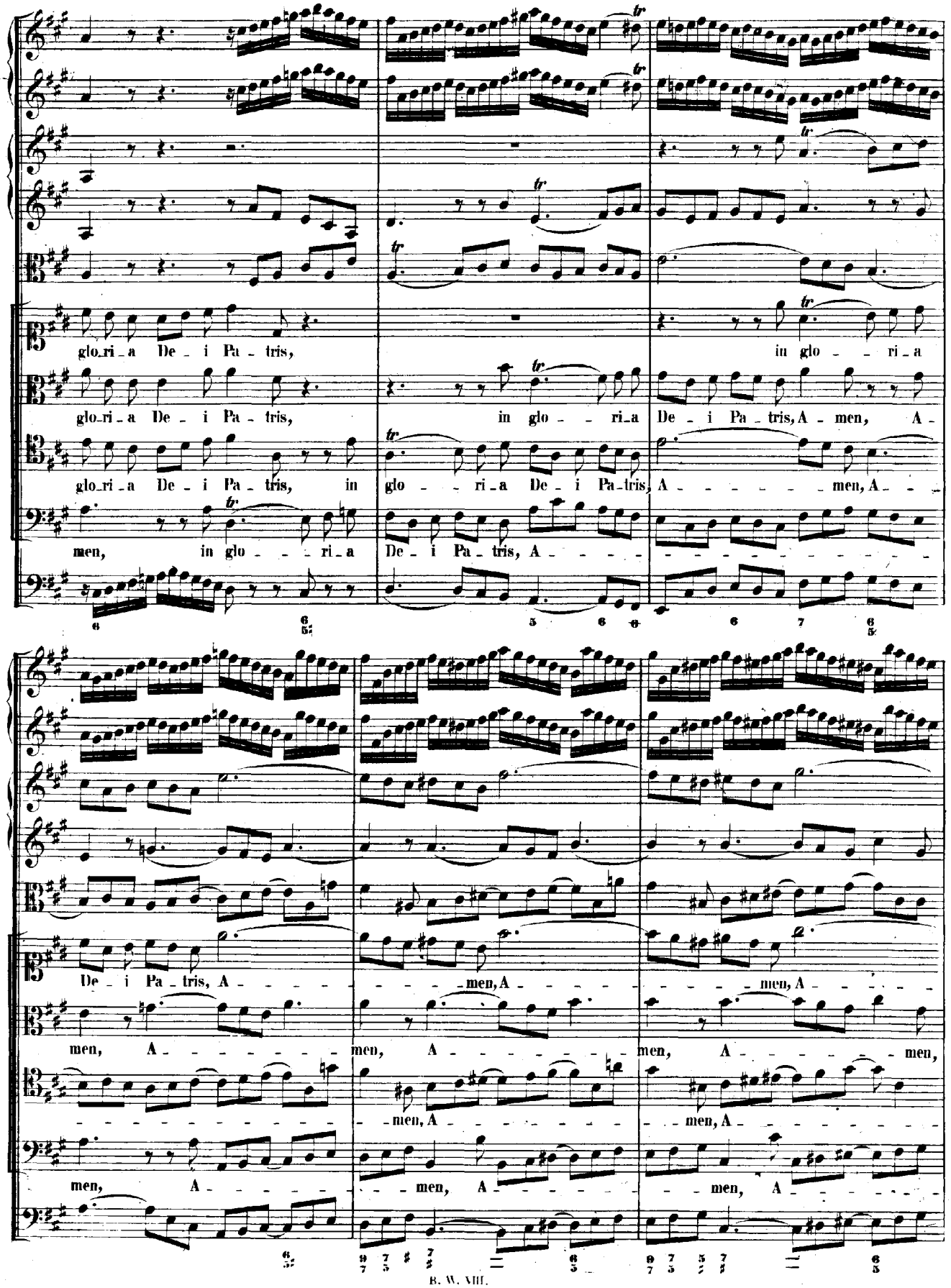
glo_ri_a De_i Pa_tris,
in glo_ri_a
glo_ri_a De_i Pa_tris,
in glo_ri_a De_i Pa_tris, A_men, A_
glo_ri_a De_i Pa_tris, in
glo_ri_a De_i Pa_tris, A_men, A_
men, in glo_ri_a
De_i Pa_tris, A_
De_i Pa_tris, A_men, A_men, A_
men, A_men, A_men, A_men,
men, A_men, A_men, A_

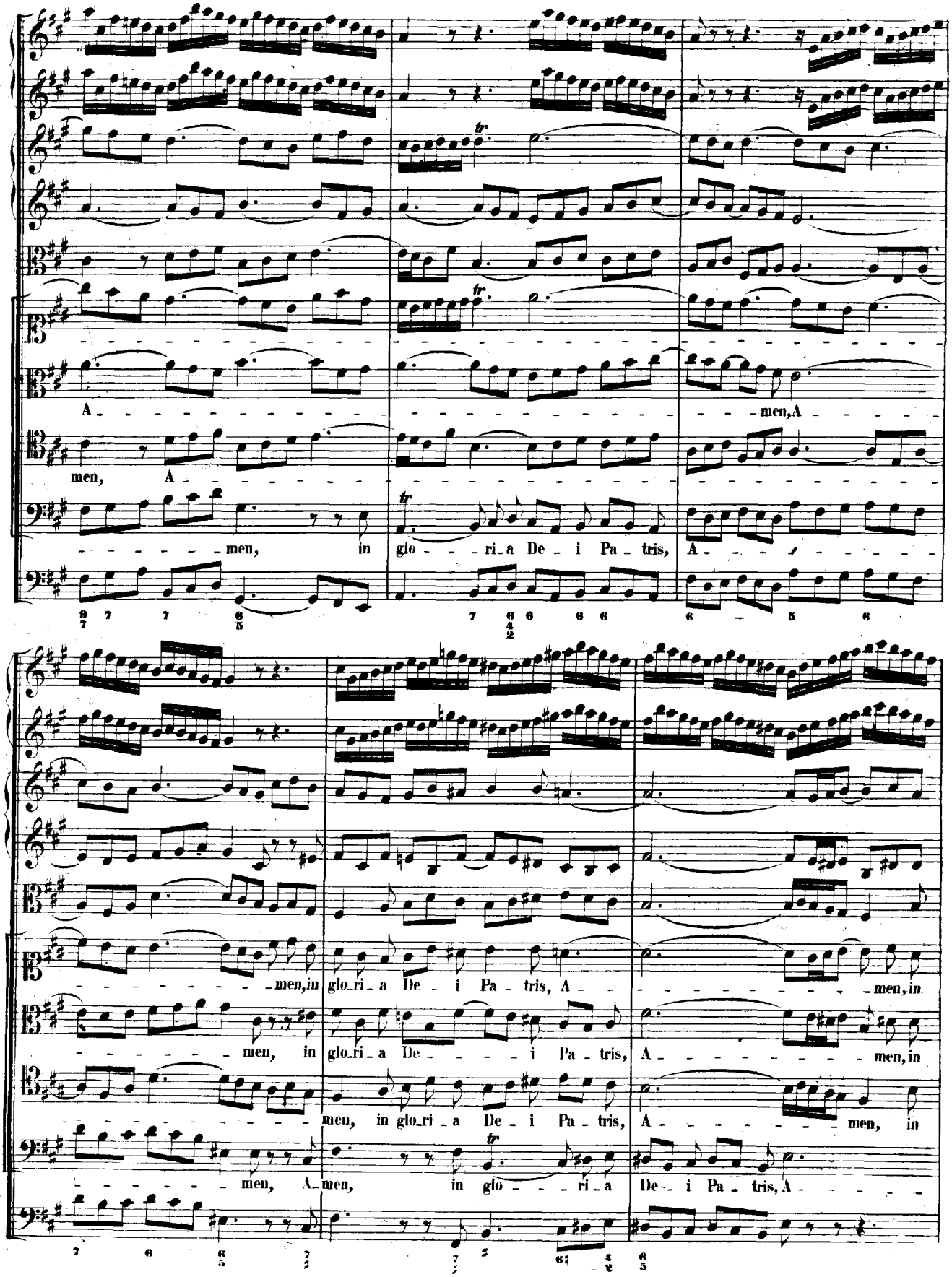
A - - men, A - - -
men, A - - -
- - - men, in glo - - ri_a De_i Pa_tris, A - - -
- - - men, A - men, in glo - - ri_a De_i Pa_tris, A - - -
- - - men, in glo_ri_a De_i Pa_tris, A - - men, in
- - - men, in glo_ri_a De - - - i Pa_tris, A - - - men, in
- - - men, in glo_ri_a De_i Pa_tris, A - - - men, in
- - - men, A_men, in glo - - ri_a De_i Pa_tris, A - - -

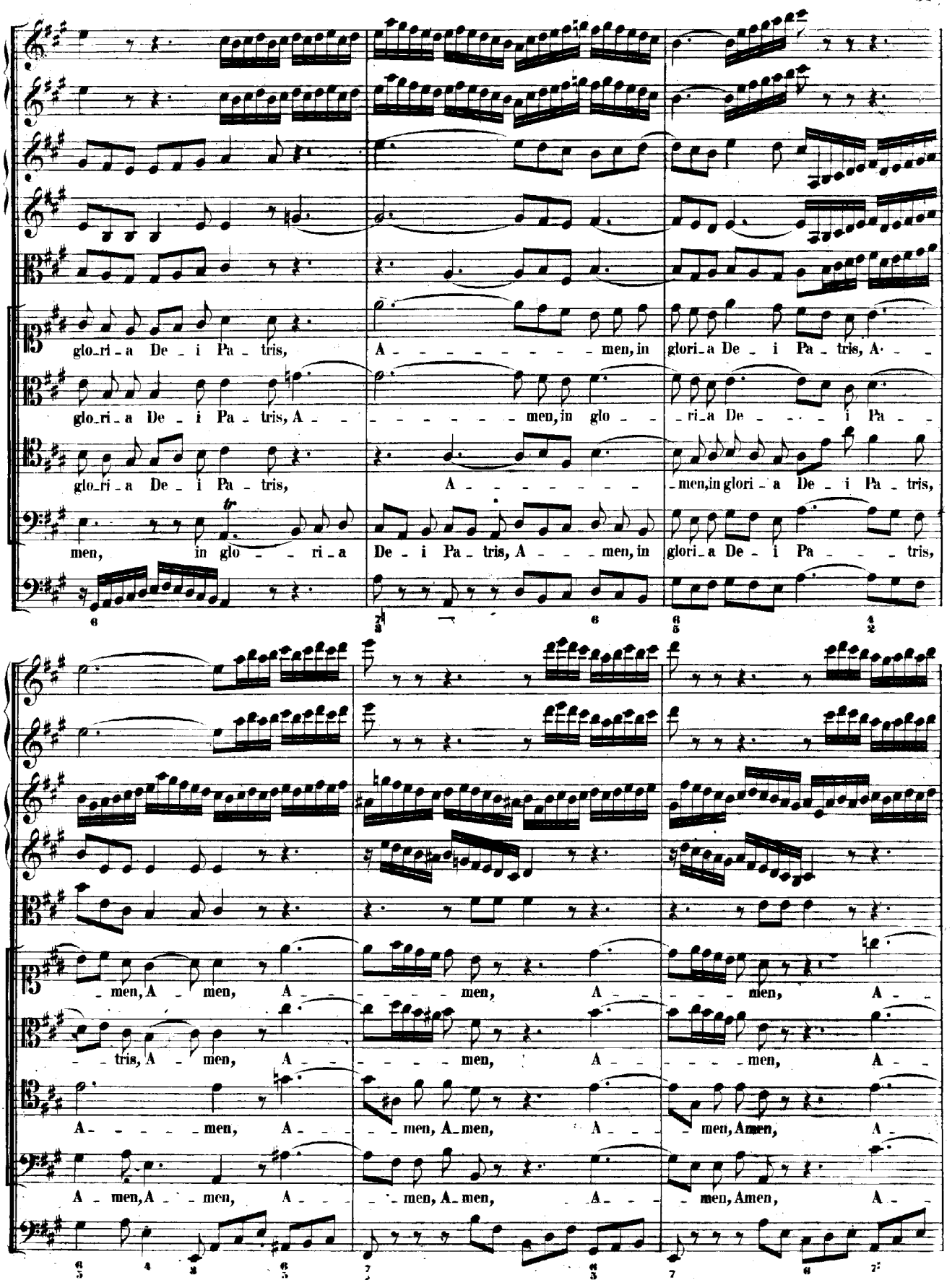
glo_ri_a De_i Pa_tris,
A_____men, in glori_a De_i Pa_tris, A_
glo_ri_a De_i Pa_tris, A_____men, in glo_____ri_a De_____i Pa_
glo_ri_a De_i Pa_tris,
A_____men, in glori_a De_i Pa_tris,
men, in glo_____ri_a
De_i Pa_tris, A_____men, in glori_a De_i Pa_____tris,
_men, A_men, A_____men, A_____men, A_
_tris, A_men, A_____men, A_____men, A_
A_____men, A_____men, A_men, A_____men, Amen, A_
A_men, A_____men, A_men, A_____men, Amen, A_

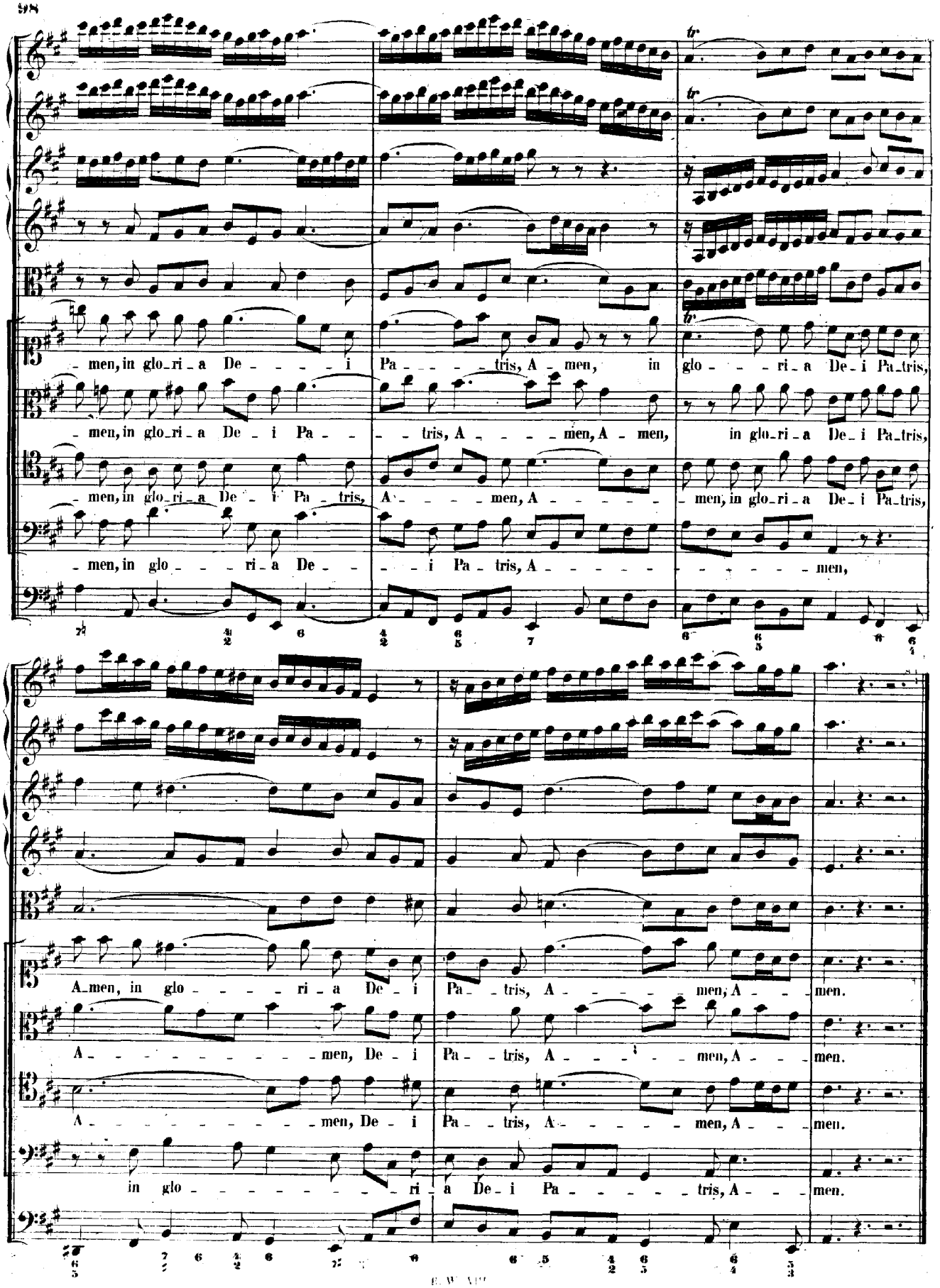
men, in glo_ri_a De_ _ _ _ i Pa_ _ _ _ tris, A_ men, in glo_ _ _ ri_a De_i Pa_tris,
men, in glo_ri_a De_ i Pa_ _ _ tris, A_ _ _ _ men, A_ men, in glo_ri_a De_i Pa_tris,
men, in glo_ri_a De_ i Pa_tris, A_ _ _ _ men, A_ _ _ _ _ men, in glo_ri_a De_i Pa_tris,
men, in glo_ _ _ ri_a De_ _ _ i Pa_tris, A_ _ _ _ _ _ _ _ _ men,
A_men, in glo_ _ _ _ ri_a De_i Pa_ _tris, A_ _ _ _ men, A_ _ _men.
A_ _ _ _ _ _ _ _ _ men, De_i Pa_ _tris, A_ _ _ _ men, A_ _ _men.
A_ _ _ _ _ _ _ _ _ men, De_ i Pa_ _tris, A_ _ _ _ men, A_ _ _men.
in glo_ _ _ _ _ _ _ _ ri_a De_i Pa_ _ _ _ tris, A_ _ _men.

Messe.

G moll.

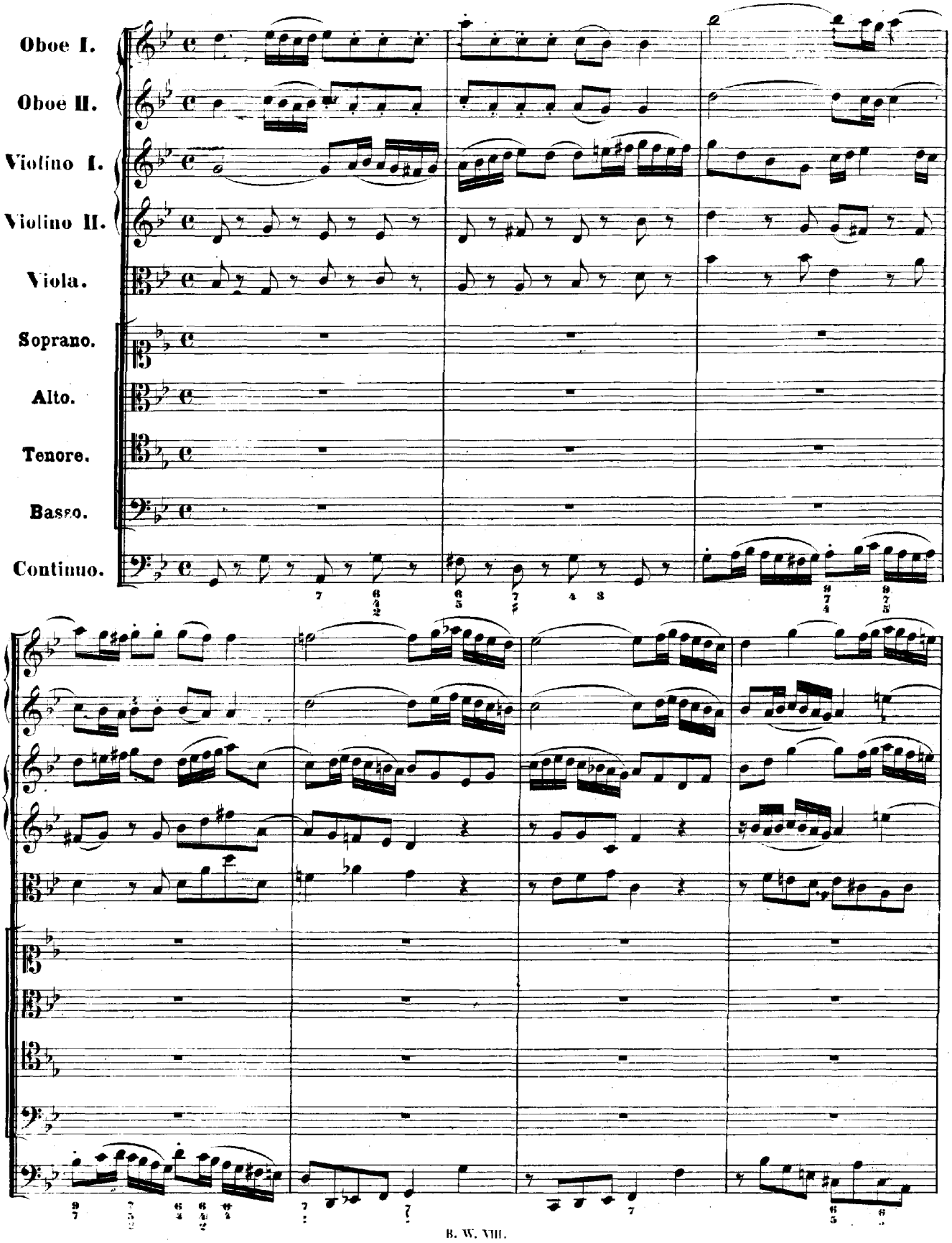
Oboe I.
Oboe II.
Violino I.
Violino II.
Viola.
Soprano.
Alto.
Tenore.
Basso.
Continuo.

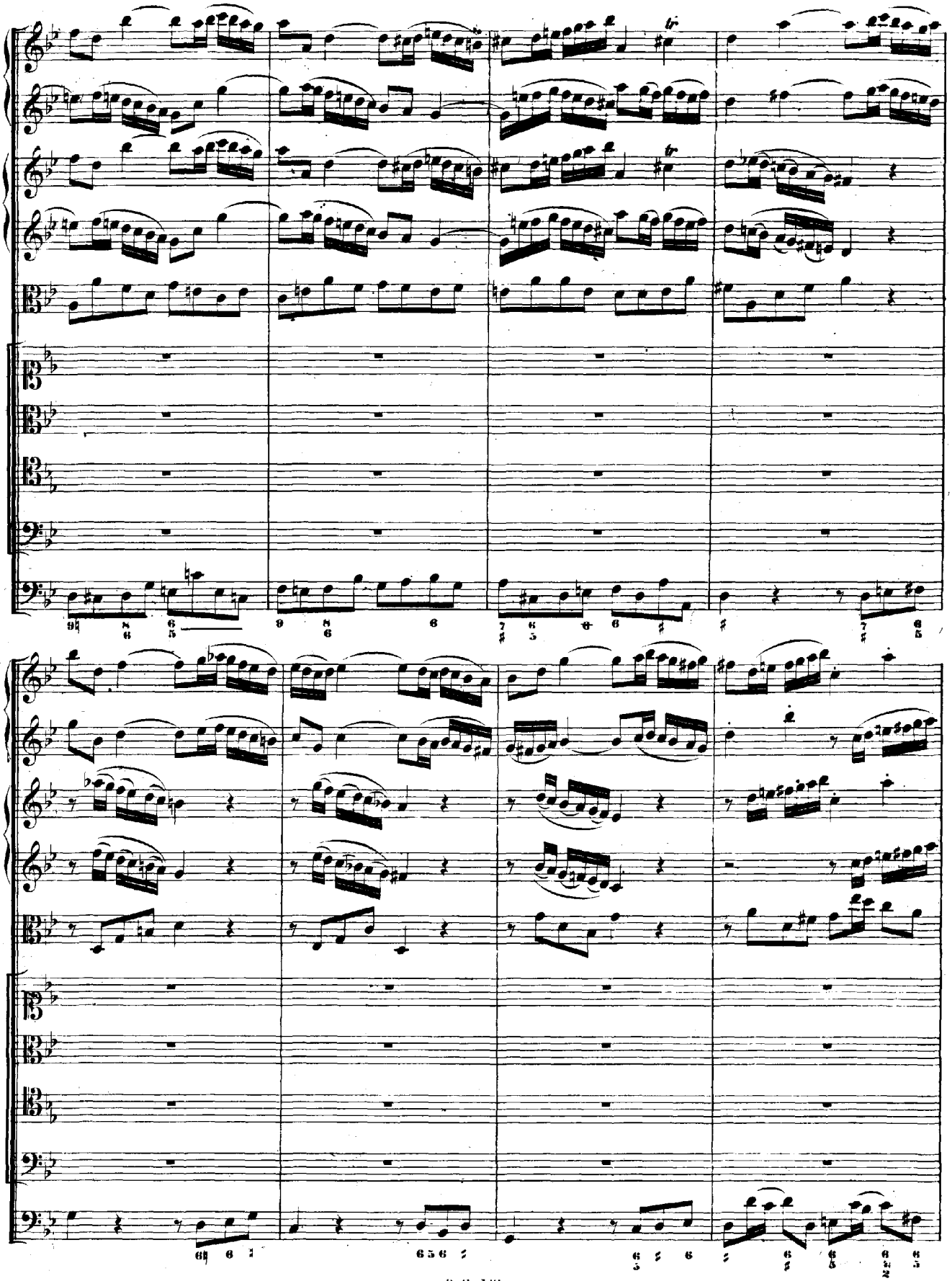

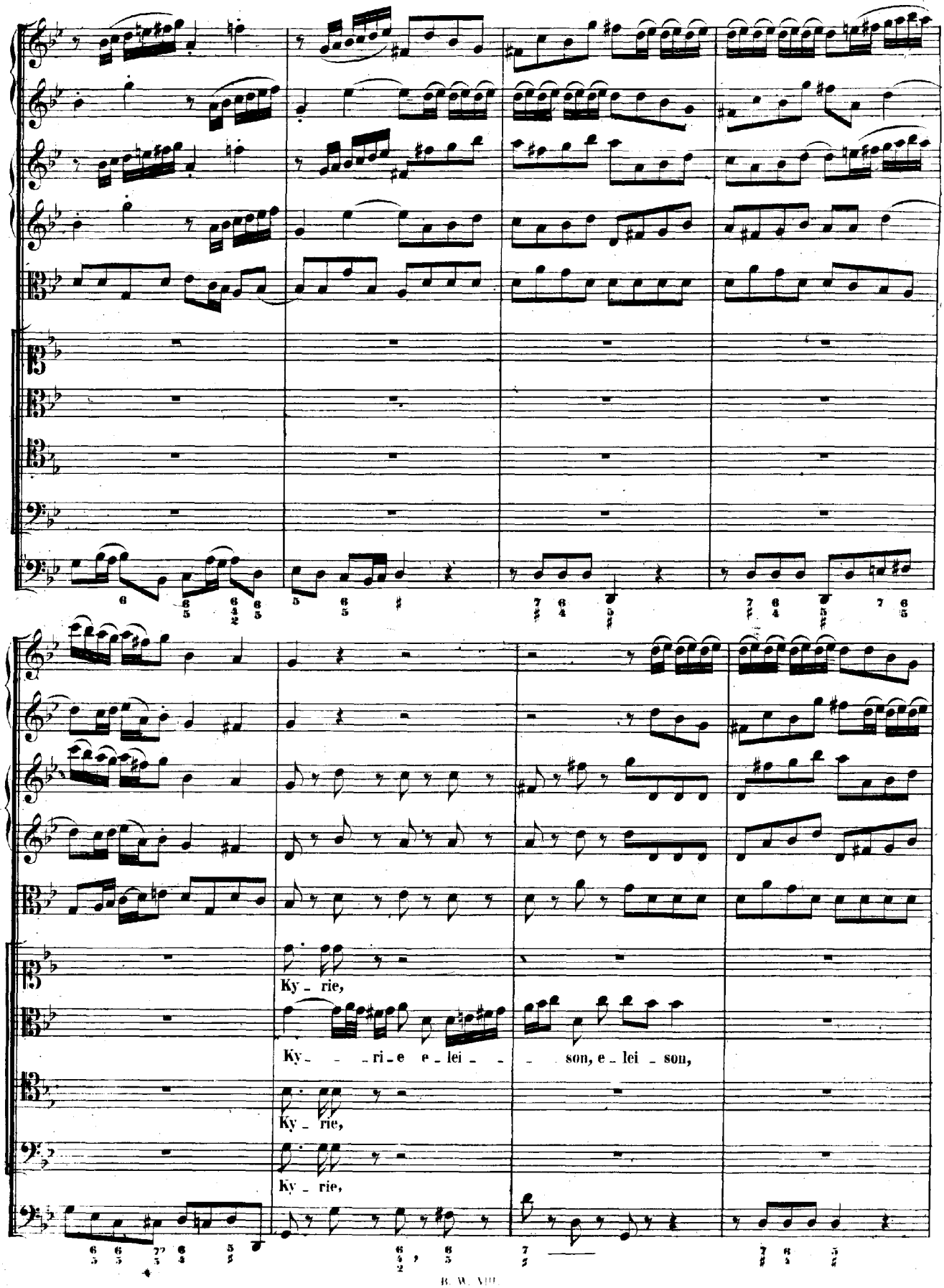
Ky - rie,
Ky - - - ri - e e - lei - - - son, e - lei - son,
Ky - rie,
Ky - rie,

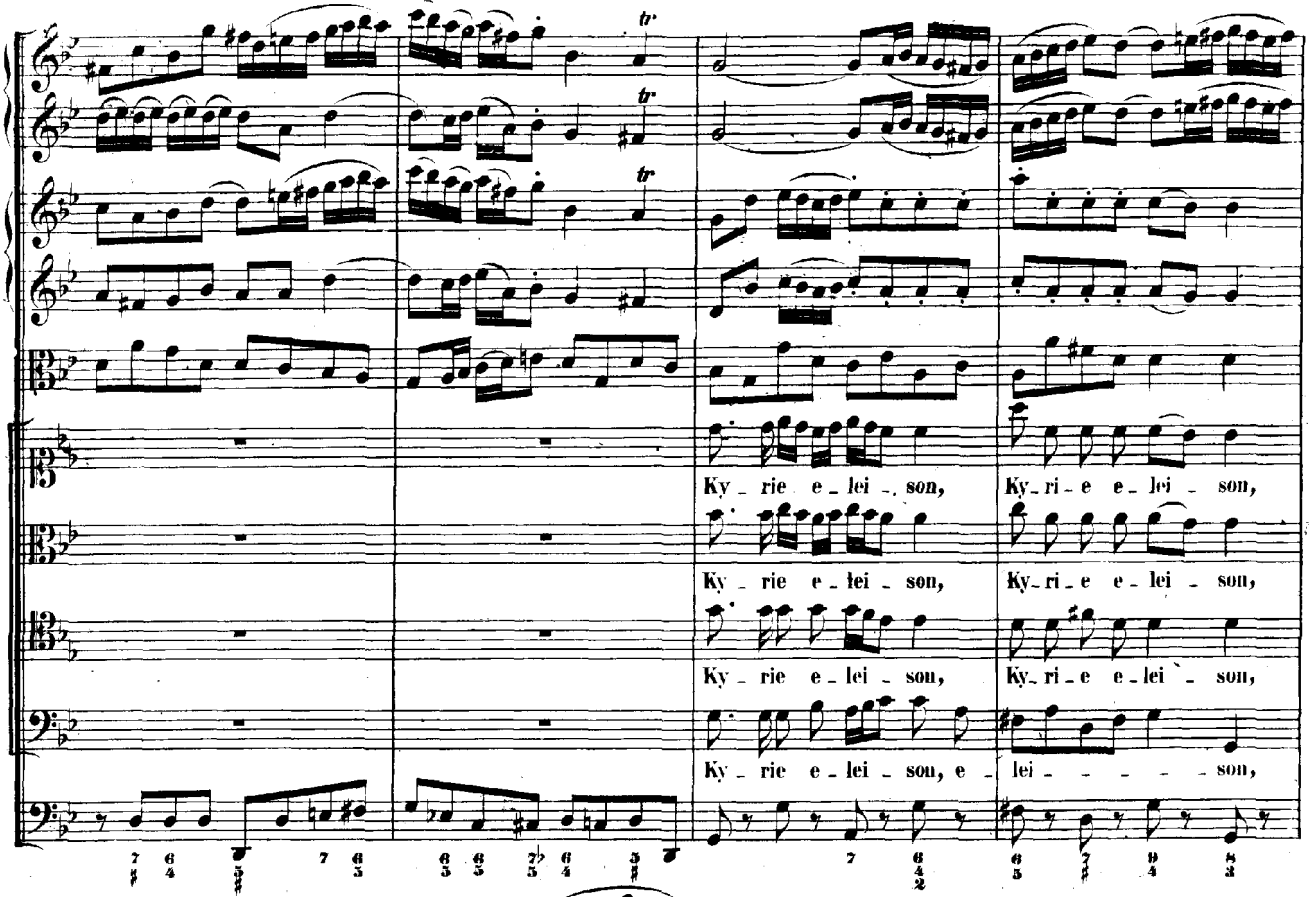
Ky - rie e - lei - son,
Ky - ri - e e - lei - son,
Ky - rie e - lei - son,
Ky - ri - e e - lei - son,
Ky - rie e - lei - son,
Ky - ri - e e - lei - son,
Ky - rie e - lei - son, e - lei - - - - son,

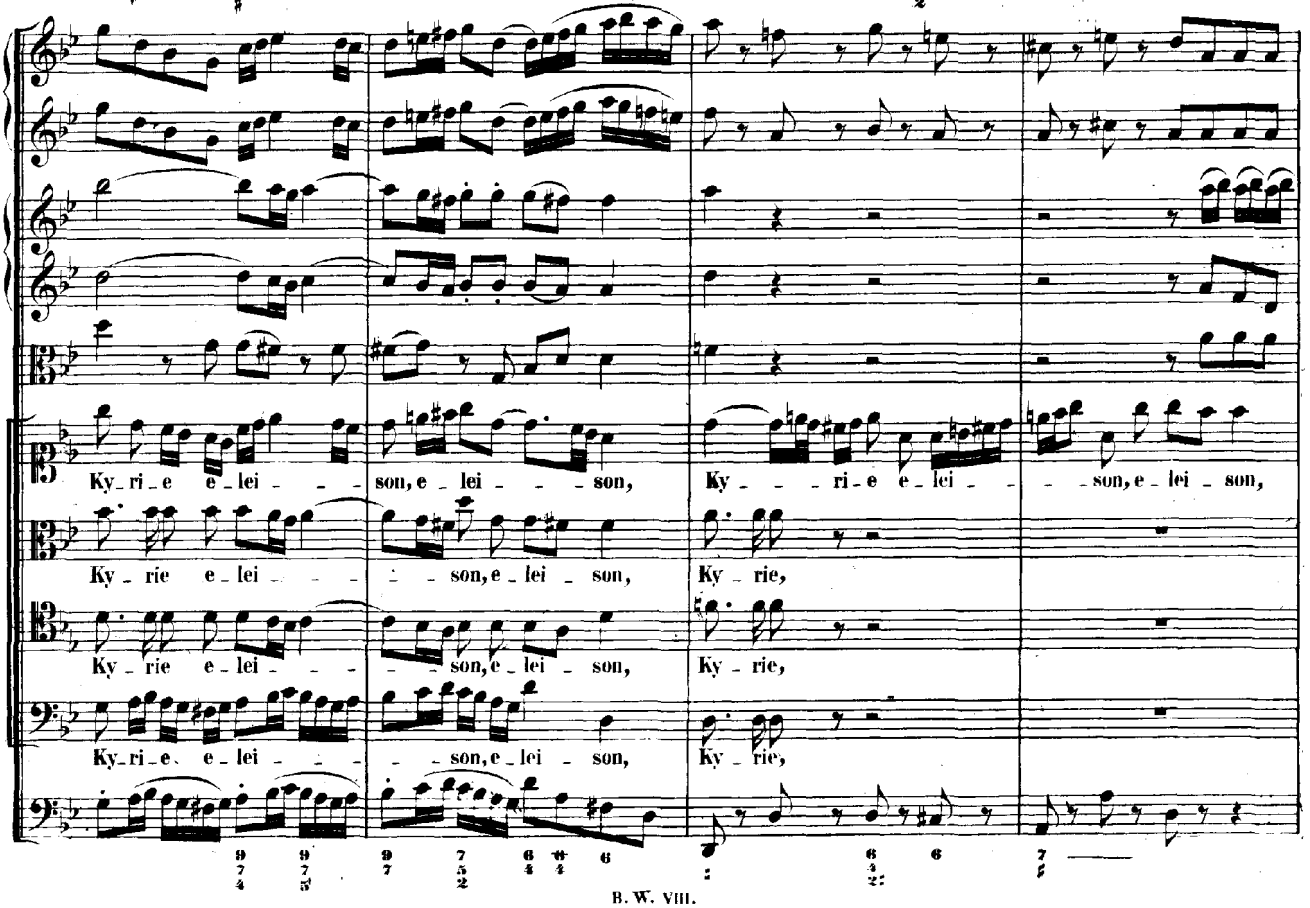
Ky - ri - e e - lei - - - son, e - lei - - - son,
Ky - - - ri - e e - lei - - - son, e - lei - son,
Ky - rie e - lei - - - - son, e - lei - son,
Ky - rie,
Ky - rie e - lei - - - - son, e - lei - son,
Ky - rie,
Ky - ri - e e - lei - - - - son, e - lei - son,
Ky - rie,

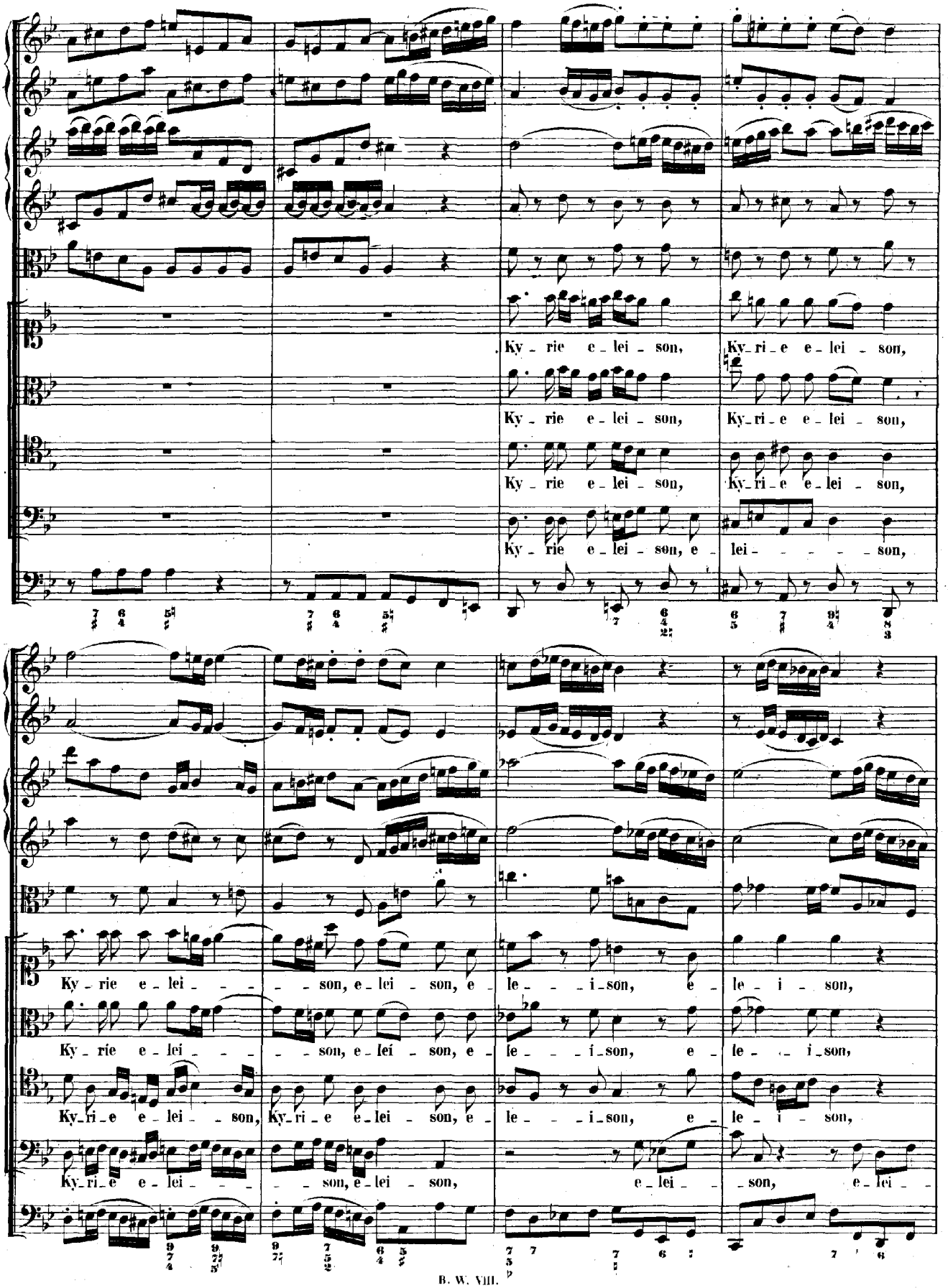
Ky - rie e - lei - son,
Ky - rie e - lei - son,
Ky - rie e - lei - son,
Ky - rie e - lei - son, e - lei - - - - son,
Ky - rie e - lei - - - - son, e - lei - son, e - le - - - i - son, e - le - i - son,
Ky - rie e - lei - - - - son, e - lei - son, e - le - - - i - son, e - le - i - son,
Ky - ri - e e - lei - son, Ky - ri - e e - lei - son, e - le - - - i - son, e - le - i - son,
Ky - ri - e e - lei - - - - son, e - lei - son, e - lei - son, e - lei -

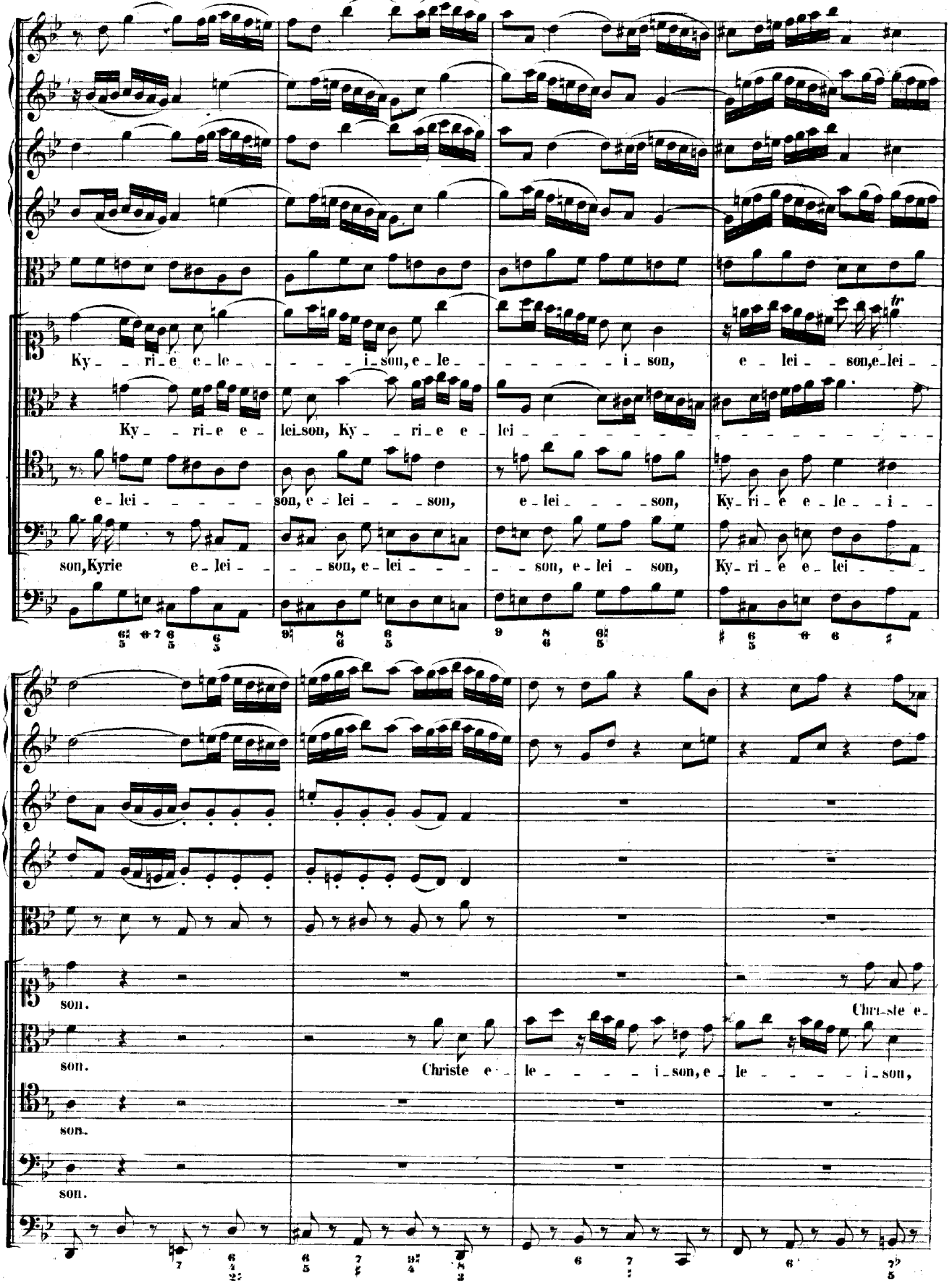
Ky_ri_e e_le_i_son, e_le_i_son, e_lei_son, e_lei_
Ky_ri_e e_lei_son, Ky_ri_e e_lei
e_lei_son, e_lei_son, e_lei_son, Ky_ri_e e_le_i_
son, Kyrie e_lei_son, e_lei_son, e_lei_son, Ky_ri_e e_lei
son.
son. Christe e_le_i_son, e_le_i_son, Chri_ste e_
son.
son.

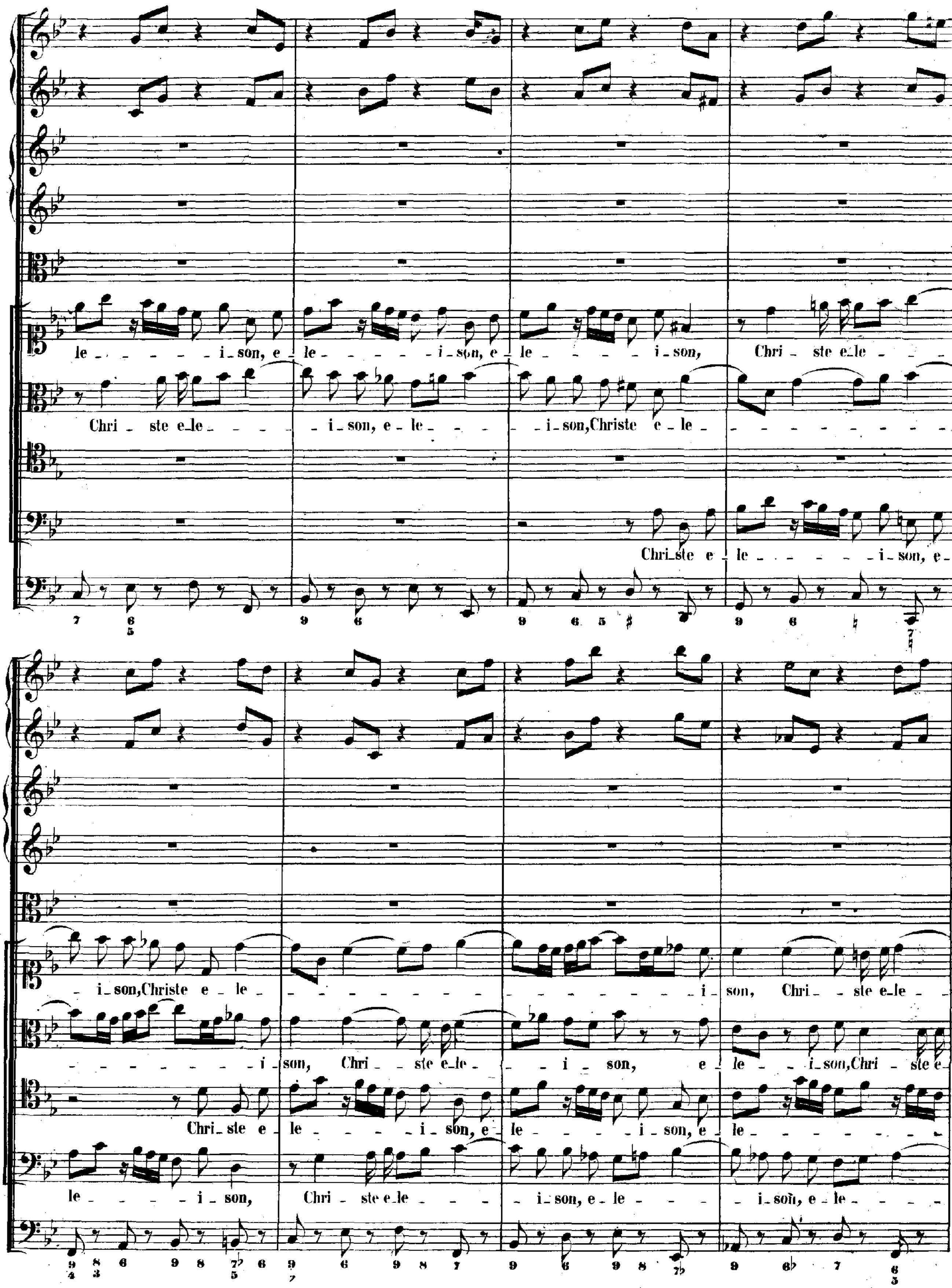
le - - - - i - son, e - le - - - - - i - son, e - le - - - - - i - son, Chri - ste e - le - - -
Chri - ste e - le - - - - i - son, e - le - - - i - son, Christe e - le - - - - - - - -
Chri - ste e - le - - - - - - i - son, e -
- i - son, Christe e - le - - - - - - - - - - - - - - - - i - son, Chri - ste e - le - -
- - - - - - - - i - son, Chri - ste e - le - - - i - son, e - le - - i - son, Chri - ste e -
Chri - ste e - le - - - - - i - son, e - le - - - - - i - son, e - le - - - - - -
le - - - - i - son, Chri - ste e - le - - - - i - son, e - le - - - - i - son, e - le - - - -

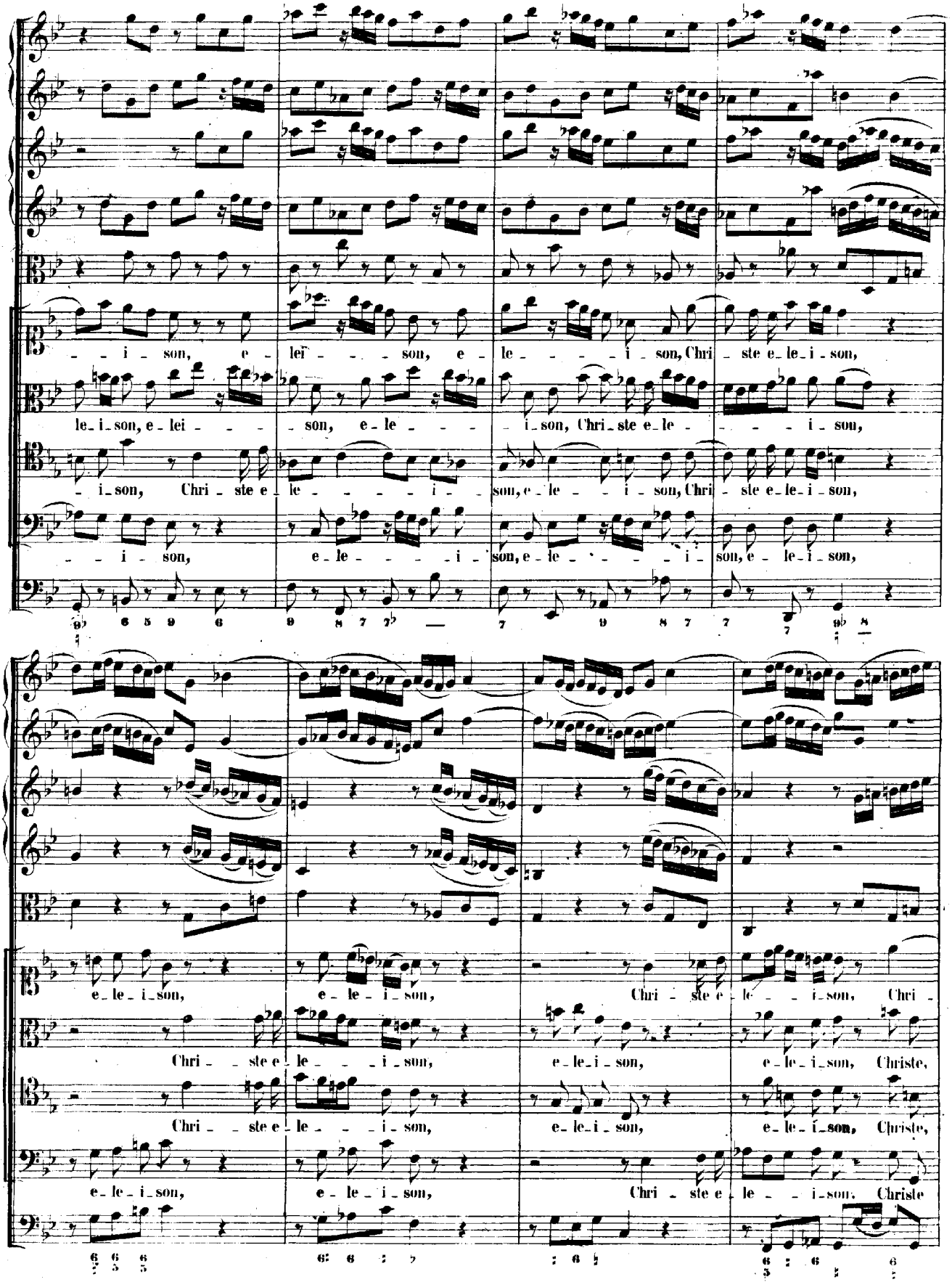
– i – son, e – lei – – – son, e – le – – – – i – son, Chri – ste e – le – i – son,
le – i – son, e – lei – – – son, e – le – – – i – son, Chri – ste e – le – – – – i – son,
– i – son, Chri – ste e – le – – – – i – son, e – le – – i – son, Chri – ste e – le – i – son,
– – i – son, e – le – – – – i – son, e – le – – – – i – son, e – le – i – son,
e – le – i – son, e – le – i – son, Chri – ste e – le – – – i – son, Chri –
Chri – – ste e – le – – – i – son, e – le – i – son, e – le – i – son, Christe,
Chri – – ste e – le – – – i – son, e – le – i – son, e – le – i – son, Christe,
e – le – i – son, e – le – i – son, Chri – ste e – le – – – i – son, Christe

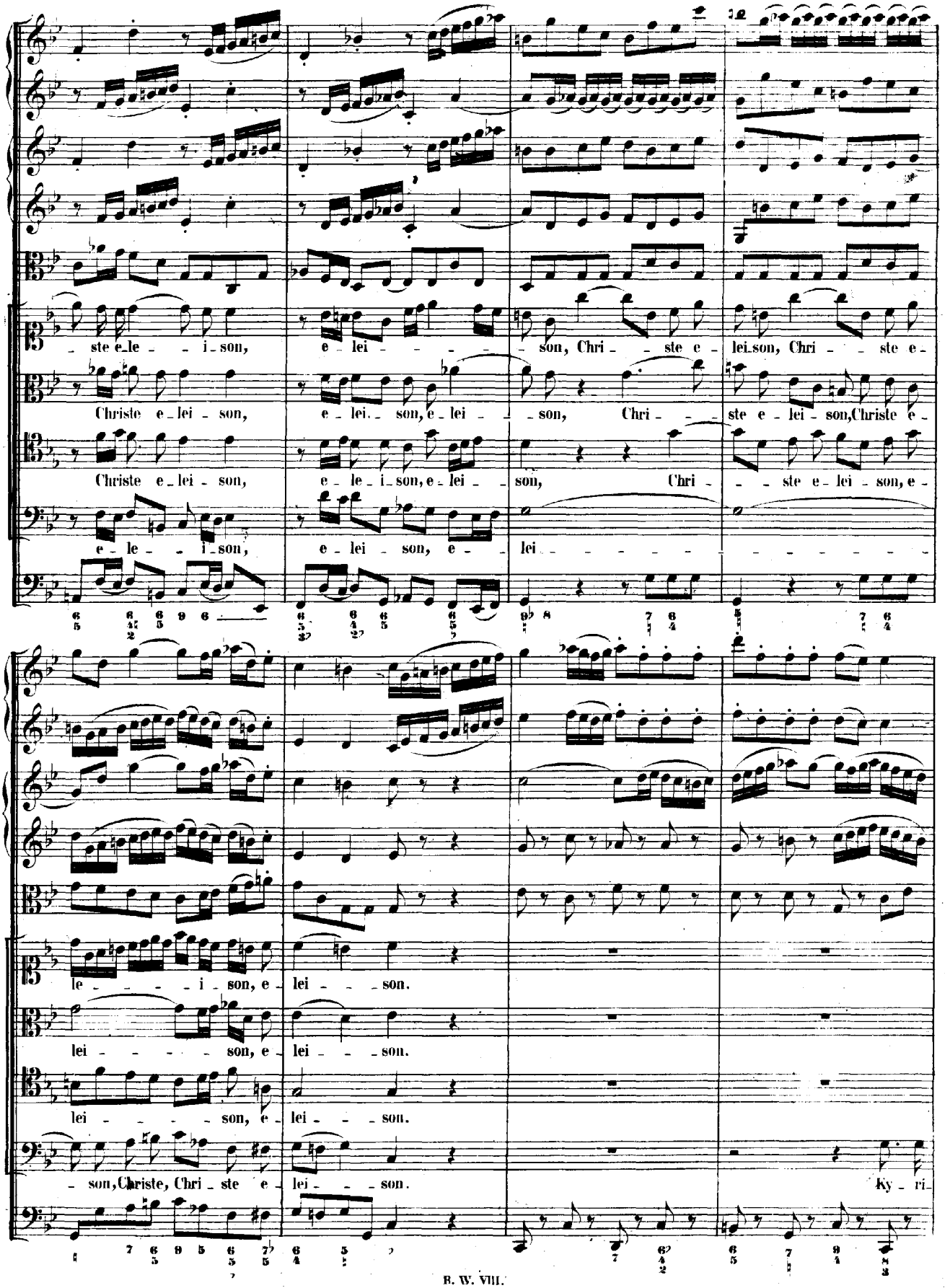
ste e-le - i-son,
e - lei - - - - son, Chri - - ste e - lei-son, Chri - - ste e -
Christe e-lei - son,
e - lei. - son, e-lei - - son, Chri - - - ste e - lei - son, Christe e -
Christe e-lei - son,
e - le - i-son, e-lei - - son, Chri - - ste e-lei - son, e -
e - le - - i-son,
e - lei - son, e - lei - - - - - - - - - - - -
le - - - - i - son, e - lei - - son.
lei - - - - - son, e - lei - - son.
lei - - - - - son, e - lei - - son.
- son, Christe, Chri - ste e - lei - - son.
Ky - ri-

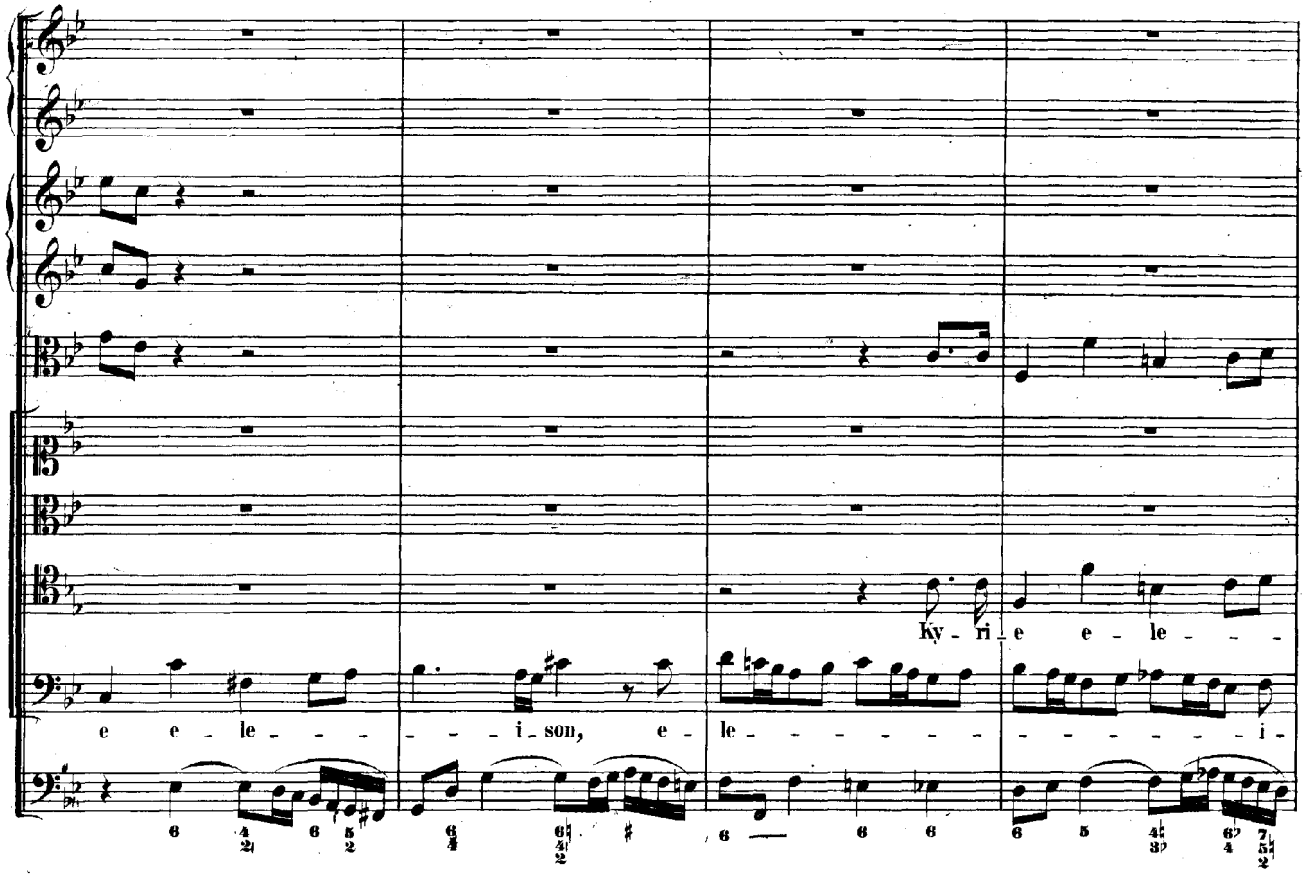
Ky - ri - e e - le - - -
e e - le - - - - i - son, e - le - - - - - - - - - - i -

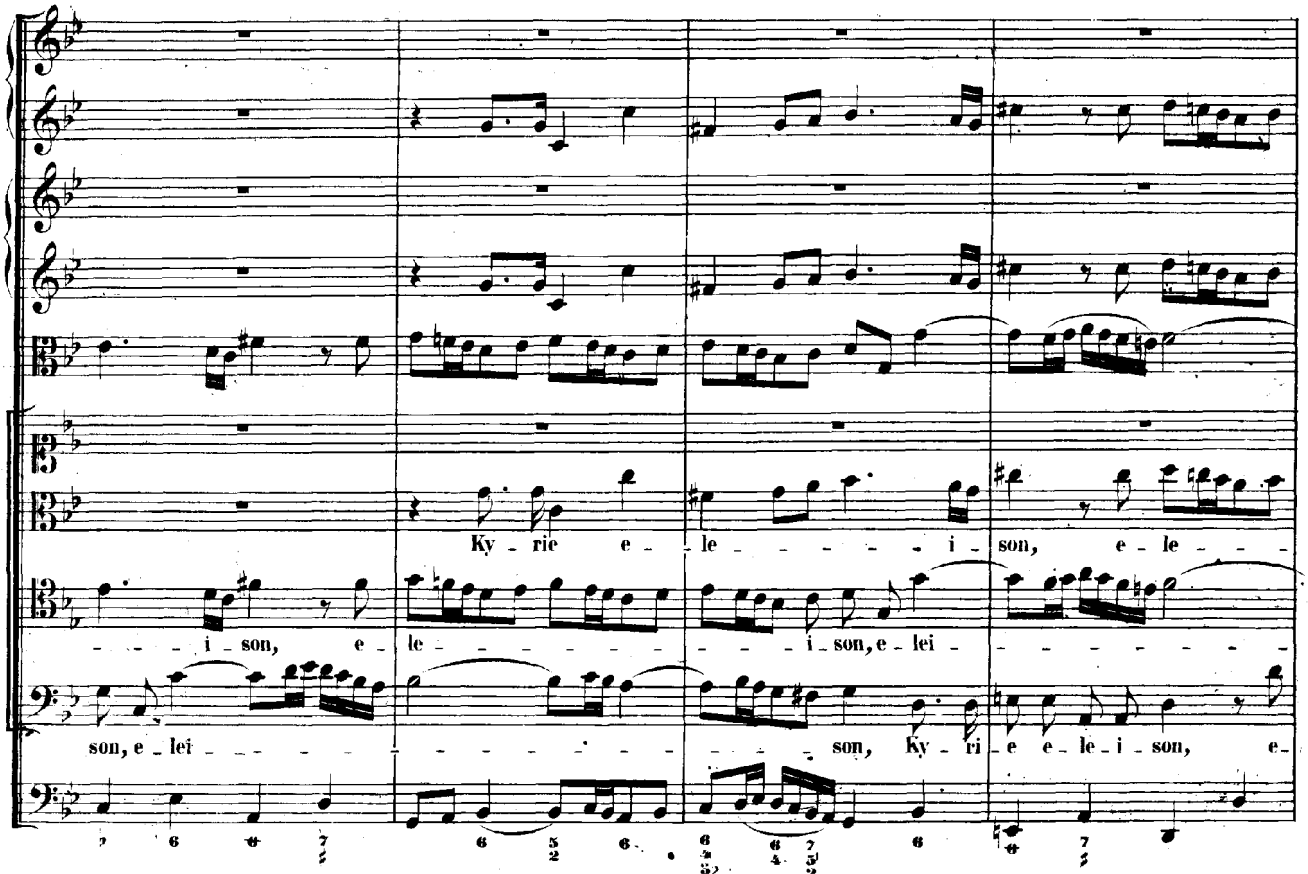
Ky - rie e - le - - - - - i - son, e - le - - -
- - - i - son, e - le - - - - - - - - - i - son, e - lei - - - - - - - -
son, e - lei - - - - - - - - - - - - - - - - - son, Ky - ri - e e - le - i - son, e -

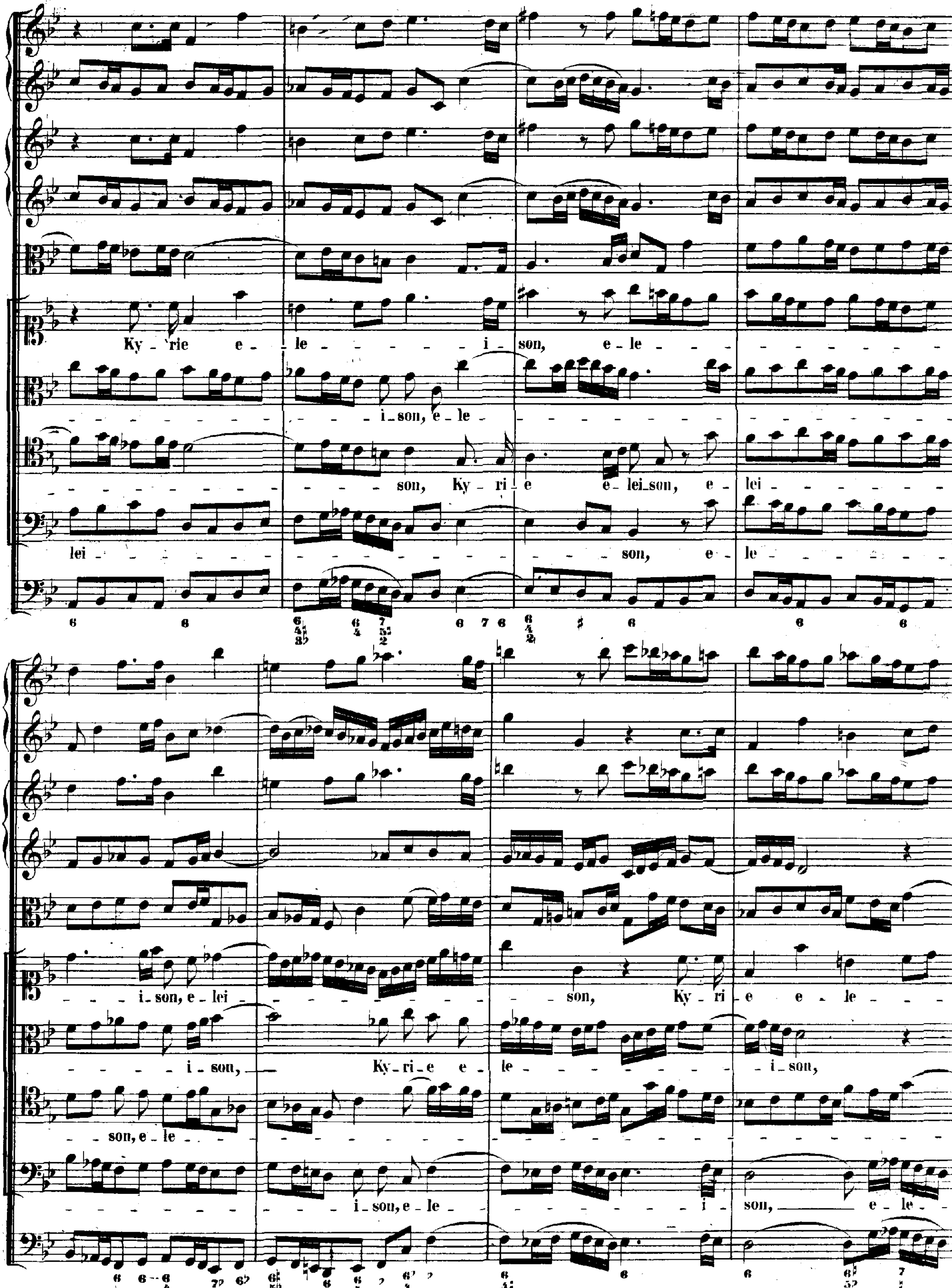
Ky- rie e - le - i - son, e - le -
i - son, e - le -
son, Ky - ri - e e - lei - son, e - lei -
lei - son, e - le -
i - son, e - lei -
son, Ky - ri - e e - le -
i - son, Ky - ri - e e - le - i - son,
son, e - le -
i - son, e - le - i son, e - le -

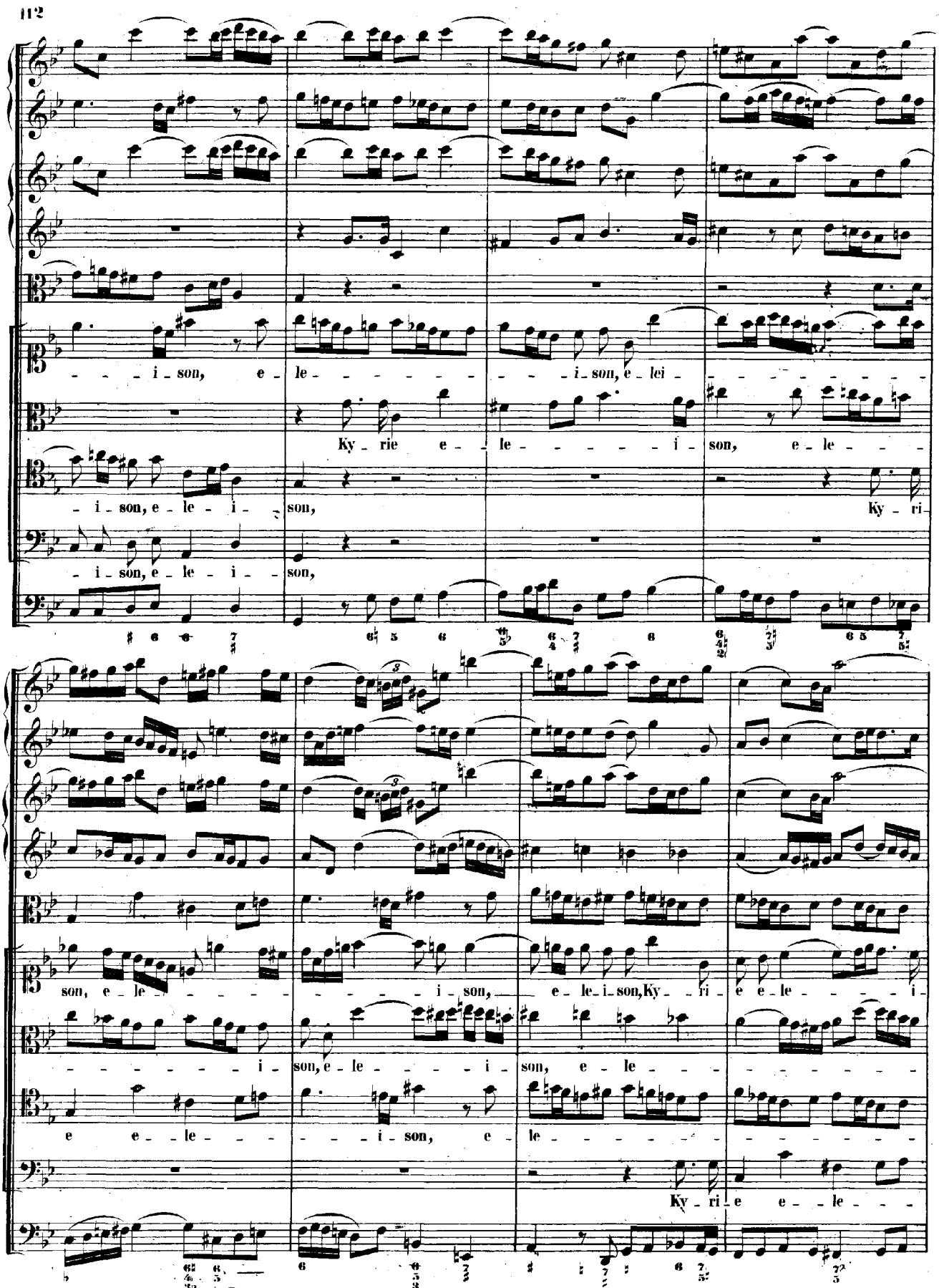
- - - i - son, e - le - - - - - - - - - i - son, e - lei - - - - - - - - - -
Ky - rie e - - le - - - - - - i - son, e - le - - -
- i - son, e - le - i - son,
Ky - ri
- i - son, e - le - i - son,
son, e - le - - - - - - - - - i - son, e - le - i - son, Ky - ri - e e - le - - - - i -
- - - - - - - - - i - son, e - le - - - - i - son, e - le - - - - - - - - - -
e e - - le - - - - - - i - son, e - le - - - - - - - - - - - - - - - - - -
Ky - ri - e e - - le - - -

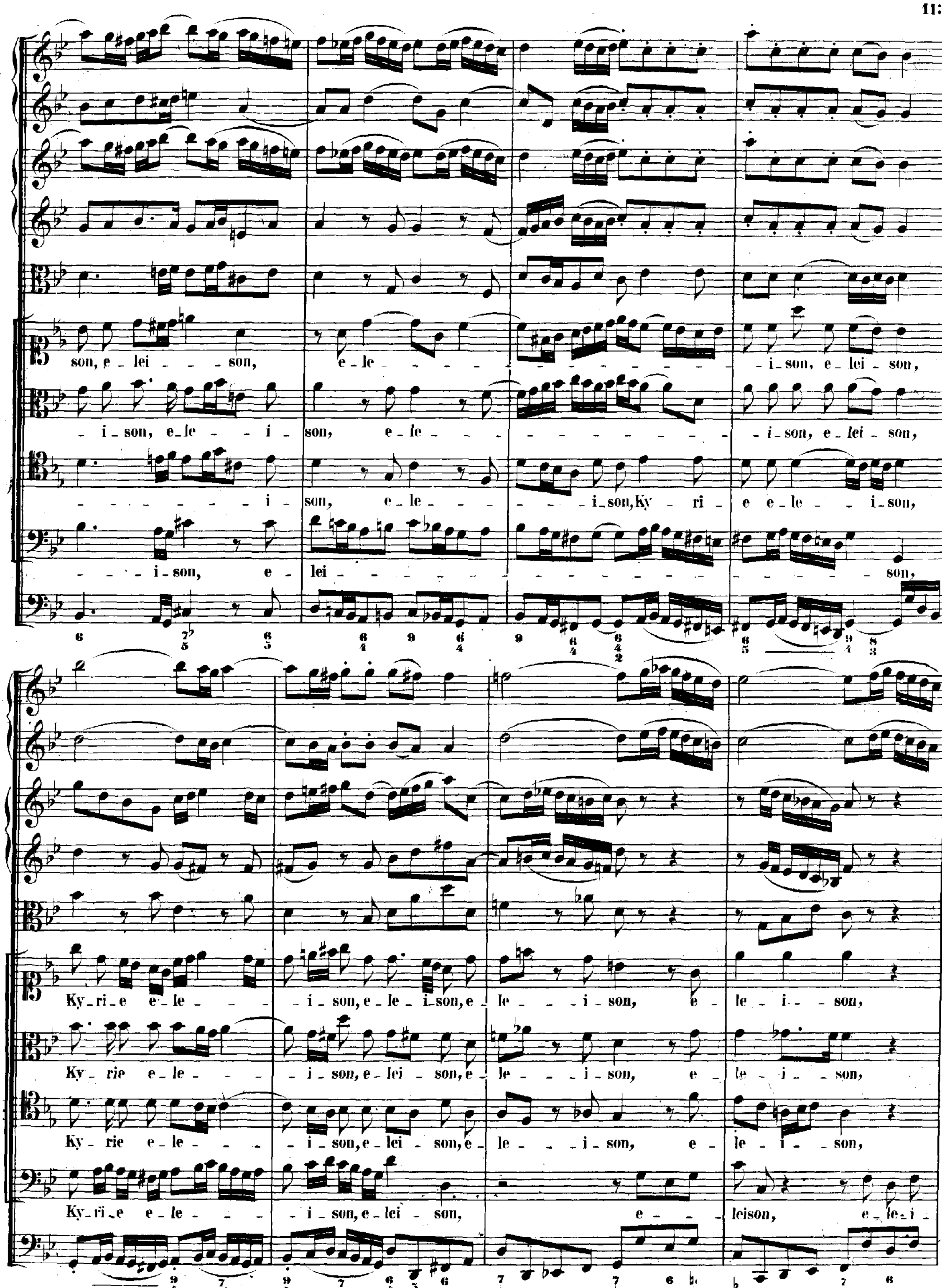
son, e_lei _ _ _son, e_le _ _ _ _ _ _ _ _ _ _ _ _ _ _ _ _ i_son, e_lei_son,
_ i_son, e_le _ _ i _ son, e_le _ _ _ _ _ _ _ _ _ _ _ _ _ i_son, e_lei_son,
_ _ _ _ _ _ _ _ i _ son, e_le _ _ _ _ _ i_son,Ky _ ri _ e e_le _ _ i_son,
_ _ i_son, e_ lei _ _ _ _ _ _ _ _ _ _ _ _ _ son,
Ky_ri_e e_le _ _ _ i_son, e_le_i_son, e_le _ _ i_son, e _ le _ i _ son,
Ky_rie e_le _ _ _ i_son, e_lei_son, e_le _ _ i_son, e _ le _ i _ son,
Ky_rie e_le _ _ _ i_son, e_lei_son, e_le _ _ i_son, e _ le _ i _ son,
Ky_ri_e e_le _ _ _ i_son, e_lei_son, e _ leison, e_le_i _

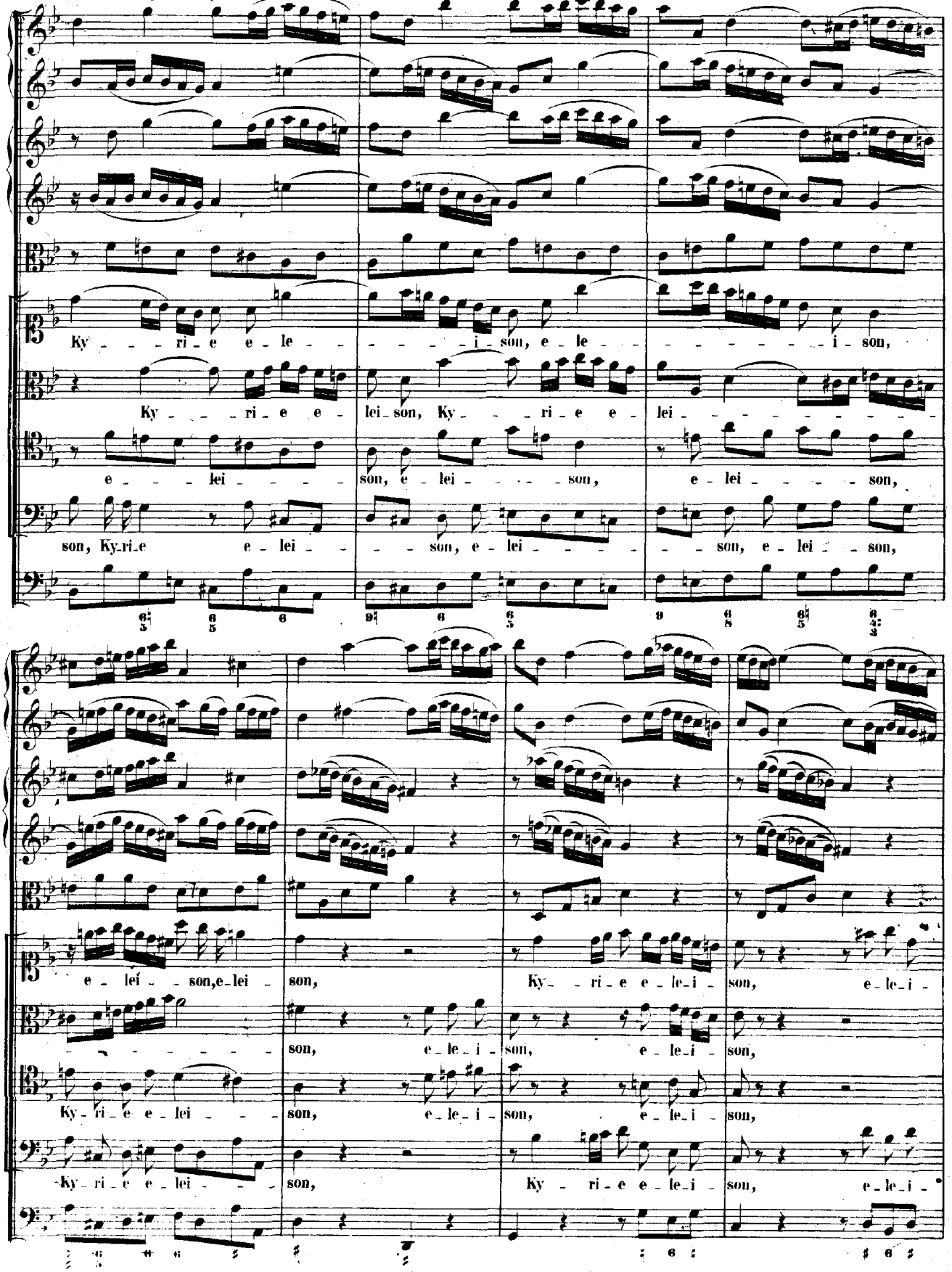
Ky - - - ri - e e - le - - - - - - i - son, e - le - - - - - - - - i - son,
Ky - - - ri - e e - lei - son, Ky - - - ri - e e - lei - - - - - - - - -
e - - - lei - - - - son, e - lei - - - - son, e - lei - - - - son,
son, Ky - ri - e e - lei - - - son, e - lei - - - - - son, e - lei - - son,
e - lei - - son, e - lei - son, Ky - ri - e e - le - i - son, e - le - i -
son, e - le - i - son, e - le - i - son,
Ky - ri - e e - lei - - - son, e - le - i - son, e - le - i - son,
Ky - ri - e e - lei - - - son, Ky - ri - e e - le - i - son, e - le - i -

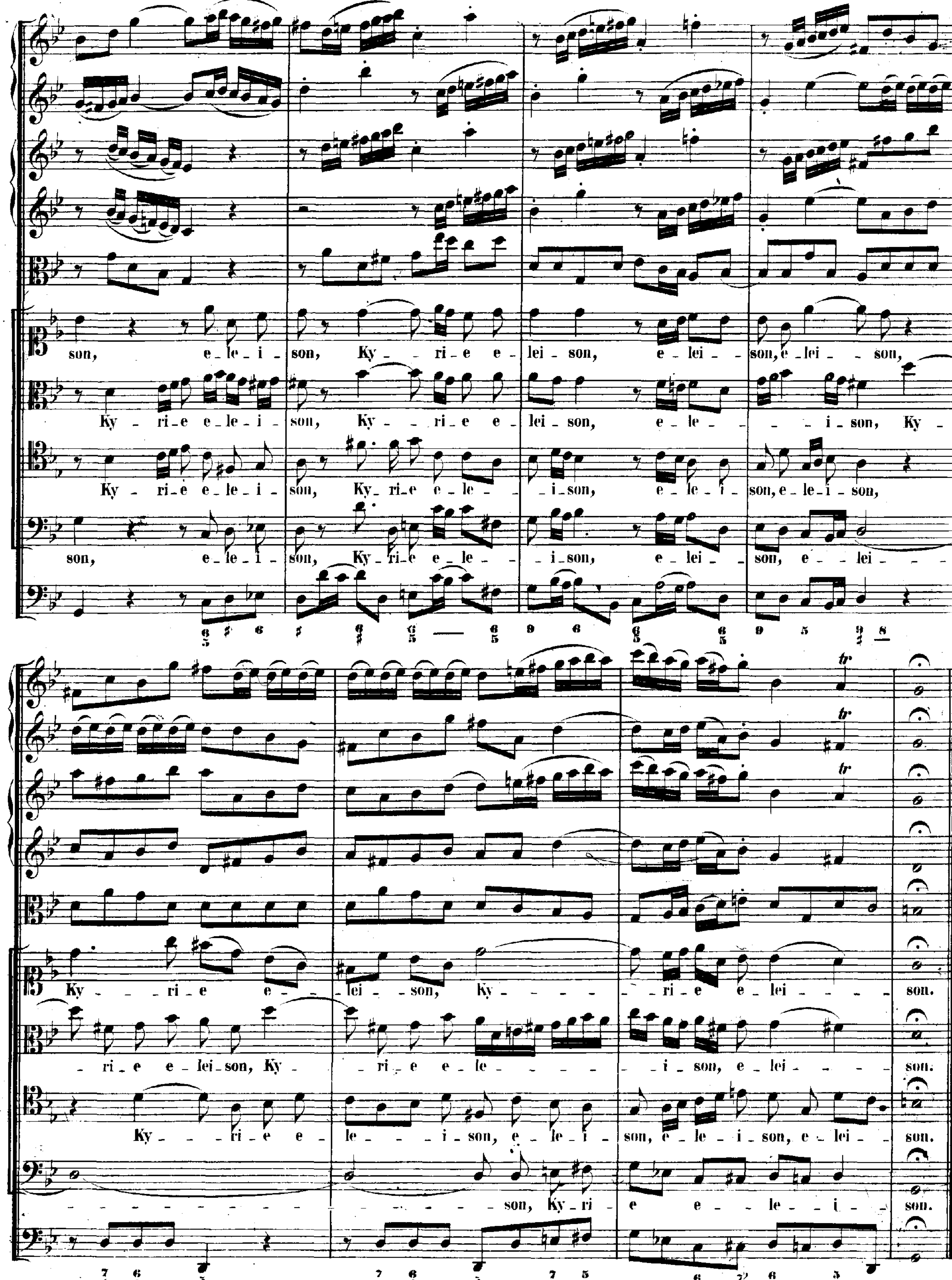
son, e-lei-i-son, Ky-rie e-lei-son, e-lei-son, e-lei-son,
Ky-ri-e e-le-i-son, Ky-ri-e e-lei-son, e-le-i-son, Ky-
Ky-ri-e e-le-i-son, Ky-ri-e e-le-i-son, e-le-i-son, e-le-i-son,
son, e-le-i-son, Ky-ri-e e-le-i-son, e-lei-son, e-lei-
Ky-ri-e e-lei-son, Ky-ri-e e-lei-son.
-ri-e e-lei-son, Ky-ri-e e-le-i-son, e-lei-son.
Ky-ri-e e-le-i-son, e-le-i-son, e-le-i-son, e-lei-son.
son, Ky-ri-e e-le-i-son.

GLORIA.

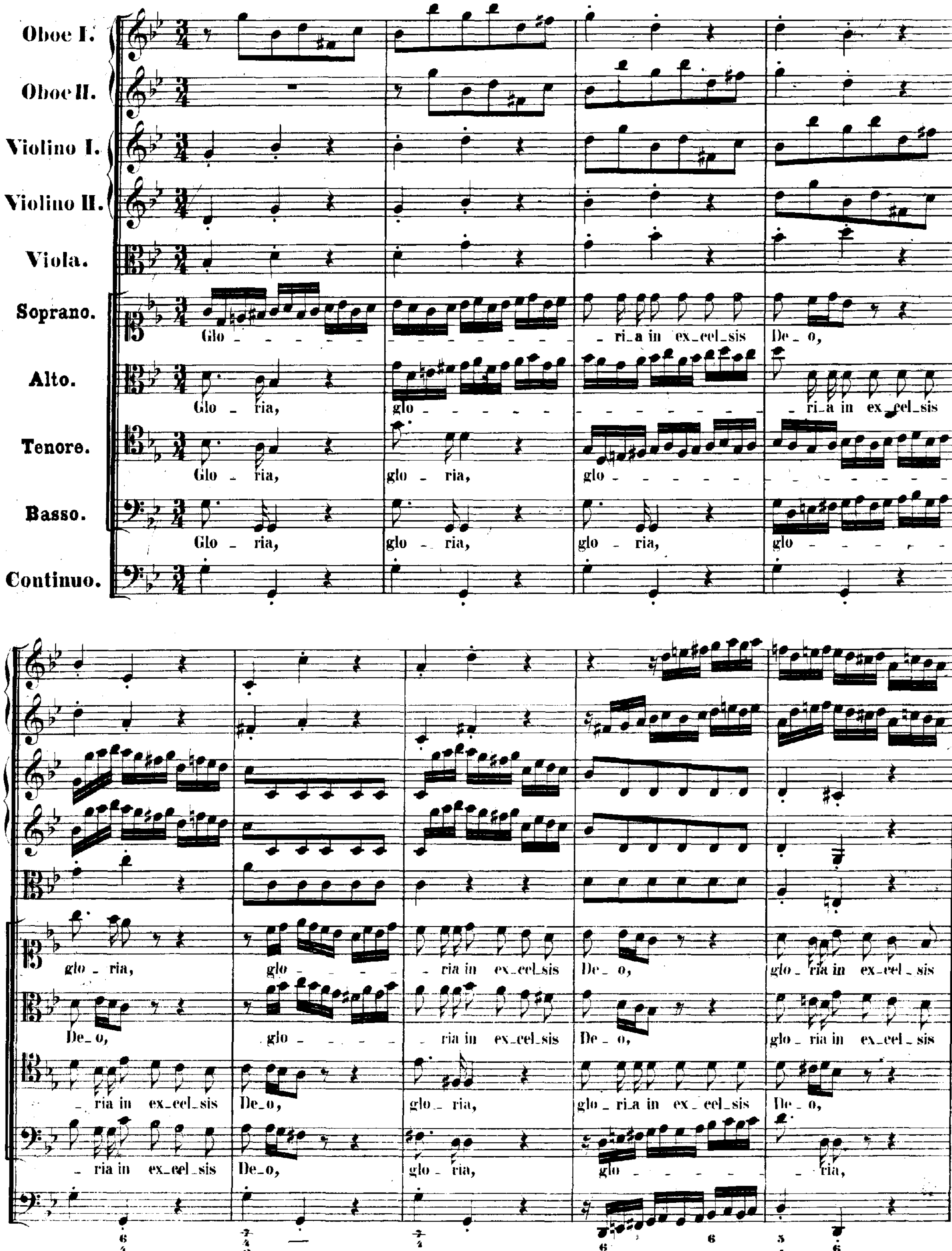
Oboe I.
Oboe II.
Violino I.
Violino II.
Viola.
Soprano.
Alto.
Tenore.
Basso.
Continuo.
Glo - ri_a in ex_cel_sis De_o,
Glo - ria, glo - ri_a in ex_cel_sis
Glo - ria, gloria, glo -
Glo - ria, glo - ria, glo - ria, glo -
glo - ria, glo - ria in ex_cel_sis De_o, glo_ria in ex_cel_sis
De_o, glo - ria in ex_cel_sis De_o, glo_ria in ex_cel_sis
ria in ex_cel_sis De_o, glo - ria, glo_ri_a in ex_cel_sis De_o,
ria in ex_cel_sis De_o, glo - ria, glo - ria,

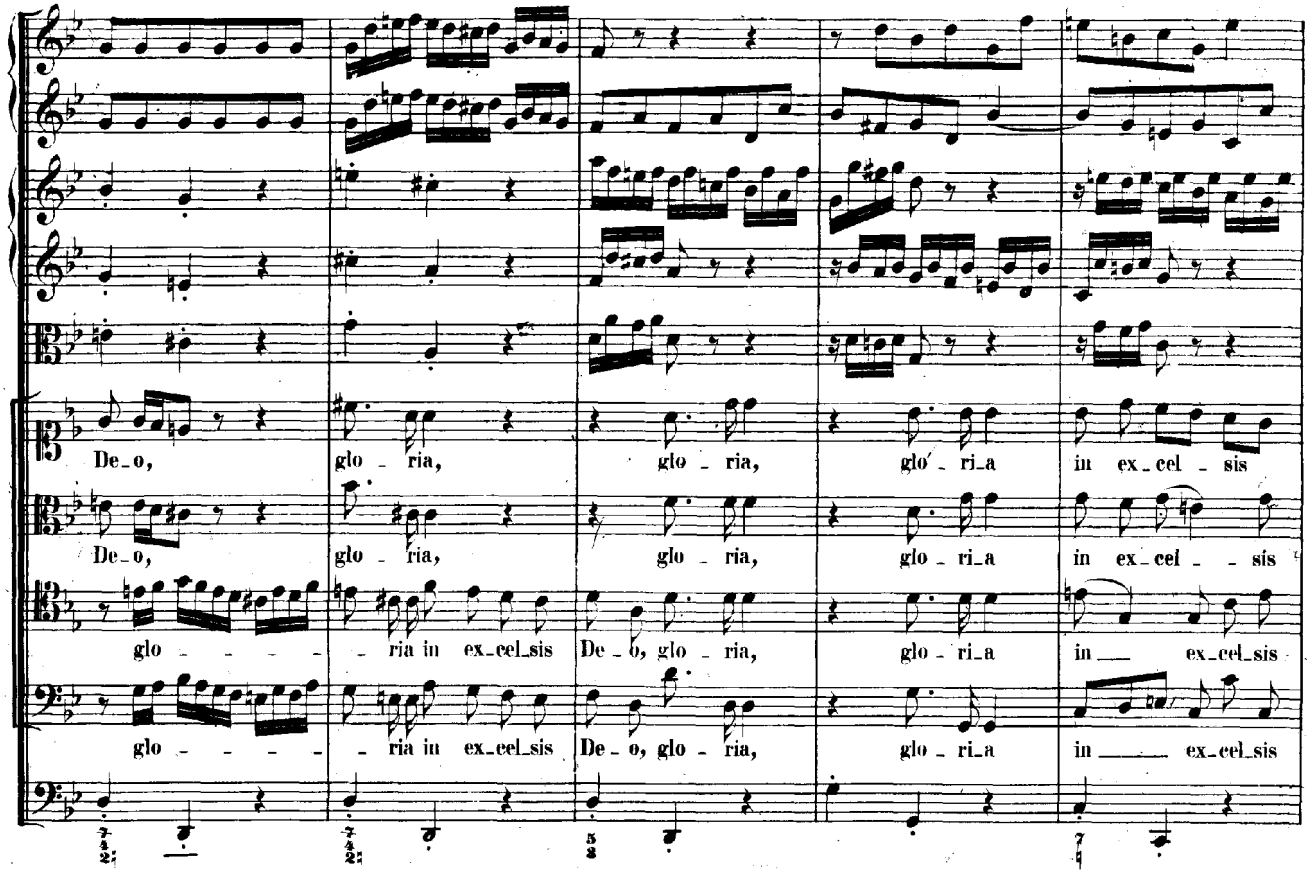
De_o, glo_ria, glo_ria, glo_ri_a in ex_cel_sis
De_o, glo_ria, glo_ria, glo_ri_a in ex_cel_sis
glo_ria in ex_cel_sis De_o, glo_ria, glo_ri_a in ex_cel_sis
glo_ria in ex_cel_sis De_o, glo_ria, glo_ri_a in ex_cel_sis

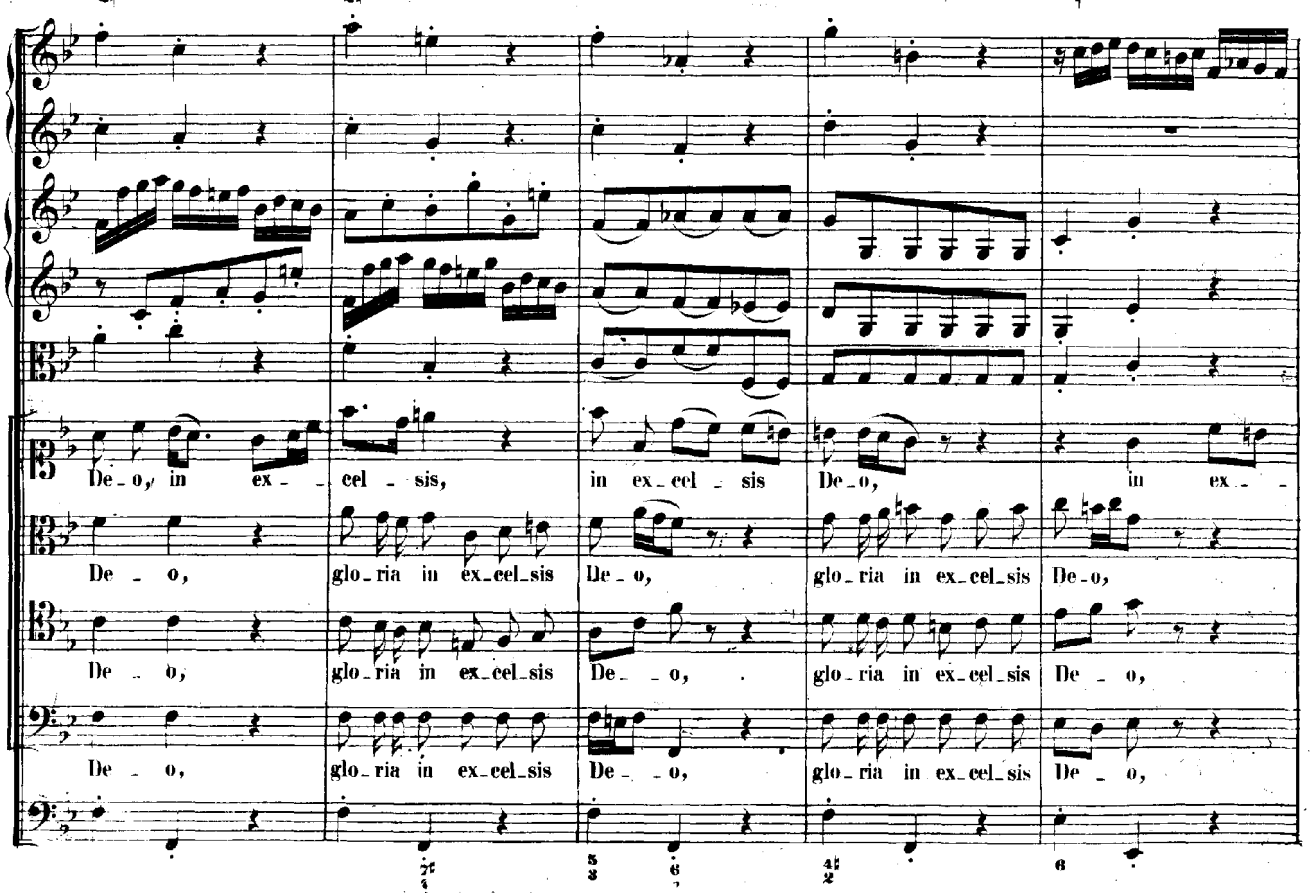
De_o, in ex_cel_sis, in ex_cel_sis De_o, in ex_
De_o, glo_ria in ex_cel_sis De_o, glo_ria in ex_cel_sis De_o,
De_o, glo_ria in ex_cel_sis De_o, glo_ria in ex_cel_sis De_o,
De_o, glo_ria in ex_cel_sis De_o, glo_ria in ex_cel_sis De_o,

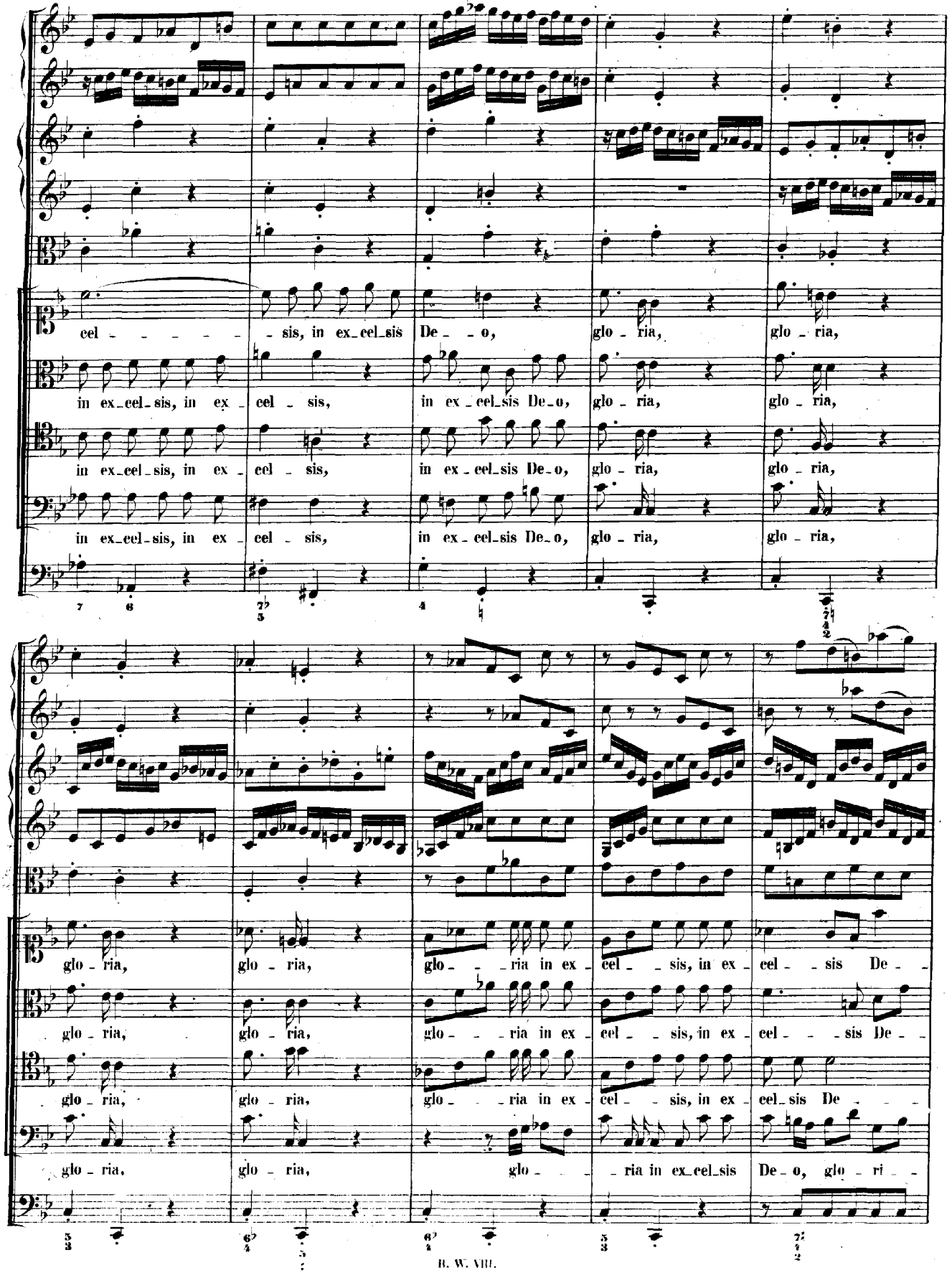
cel - - - - - - sis, in ex_cel_sis De_ - o, glo - ria, glo - ria,
in ex_cel_sis, in ex - cel - sis, in ex - cel_sis De_o, glo - ria, glo - ria,
in ex_cel_sis, in ex - cel - sis, in ex - cel_sis De_o, glo - ria, glo - ria,
in ex_cel_sis, in ex - cel - sis, in ex - cel_sis De_o, glo - ria, glo - ria,
glo - ria, glo - ria, glo - - - ria in ex - cel - - sis, in ex - cel - - sis De - -
glo - ria, glo - ria, glo - - - ria in ex - cel - - sis, in ex - cel - - - sis De - -
glo - ria, glo - ria, glo - - - ria in ex - cel - - sis, in ex - cel_sis De - - -
glo - ria, glo - ria, glo - - - ria in ex_cel_sis De_o, glo - ri - -

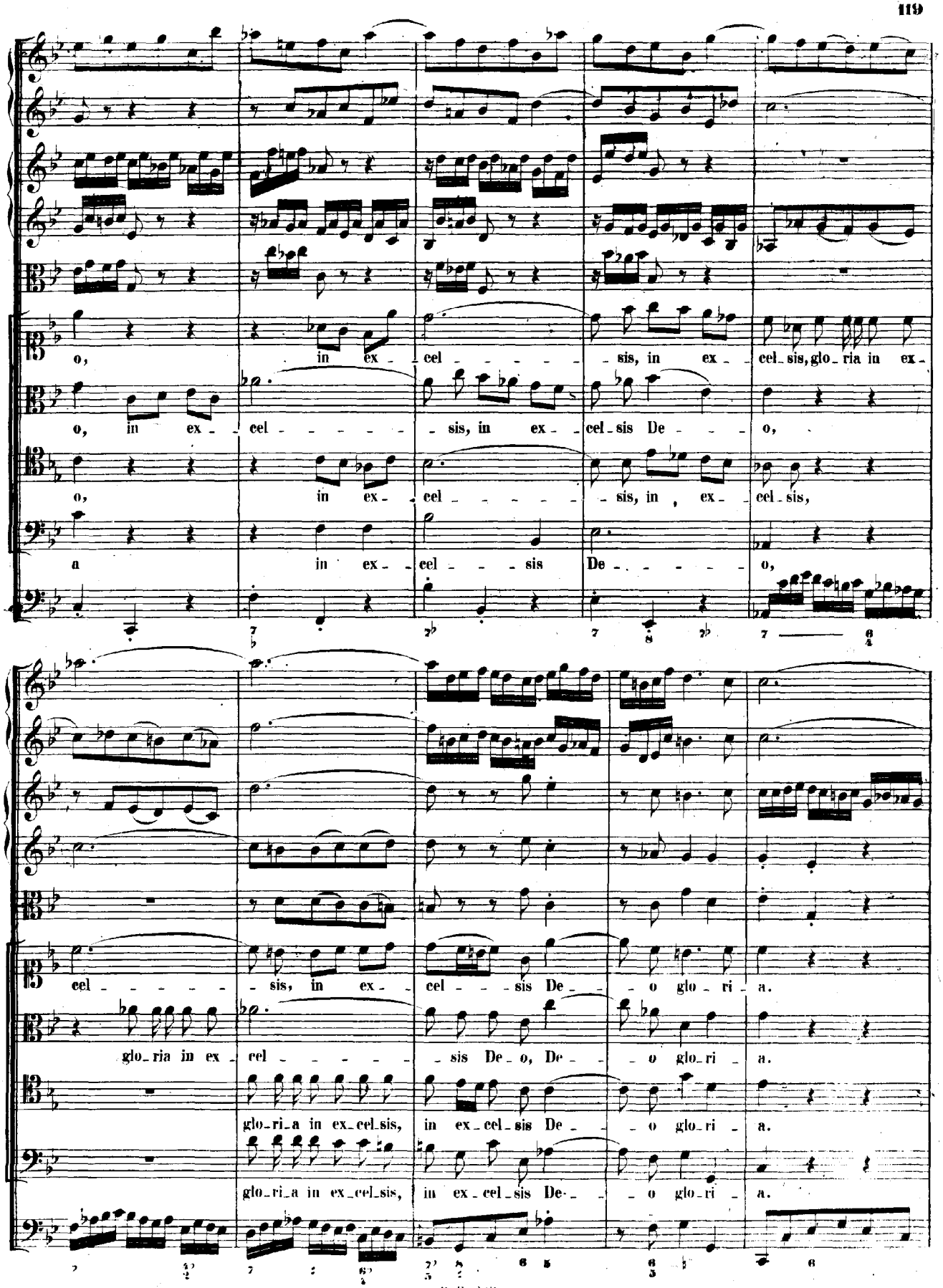
o, in ex - cel - - - - - sis, in ex - cel_sis, glo_ria in ex -
o, in ex - cel - - - - - sis, in ex - cel_sis De - - - o,
o, in ex - cel - - - - - sis, in , ex - cel_sis,
a in ex - cel - - - sis De - - - - - o,
cel - - - - - sis, in ex - cel - - - sis De - - o glo - ri - a.
glo_ria in ex - cel - - - - - sis De_o, De - - - o glo_ri - a.
glo_ri_a in ex_cel_sis, in ex_cel_sis De - - - o glo_ri - a.
glo_ri_a in ex_cel_sis, in ex_cel_sis De - - - o glo_ri - a.

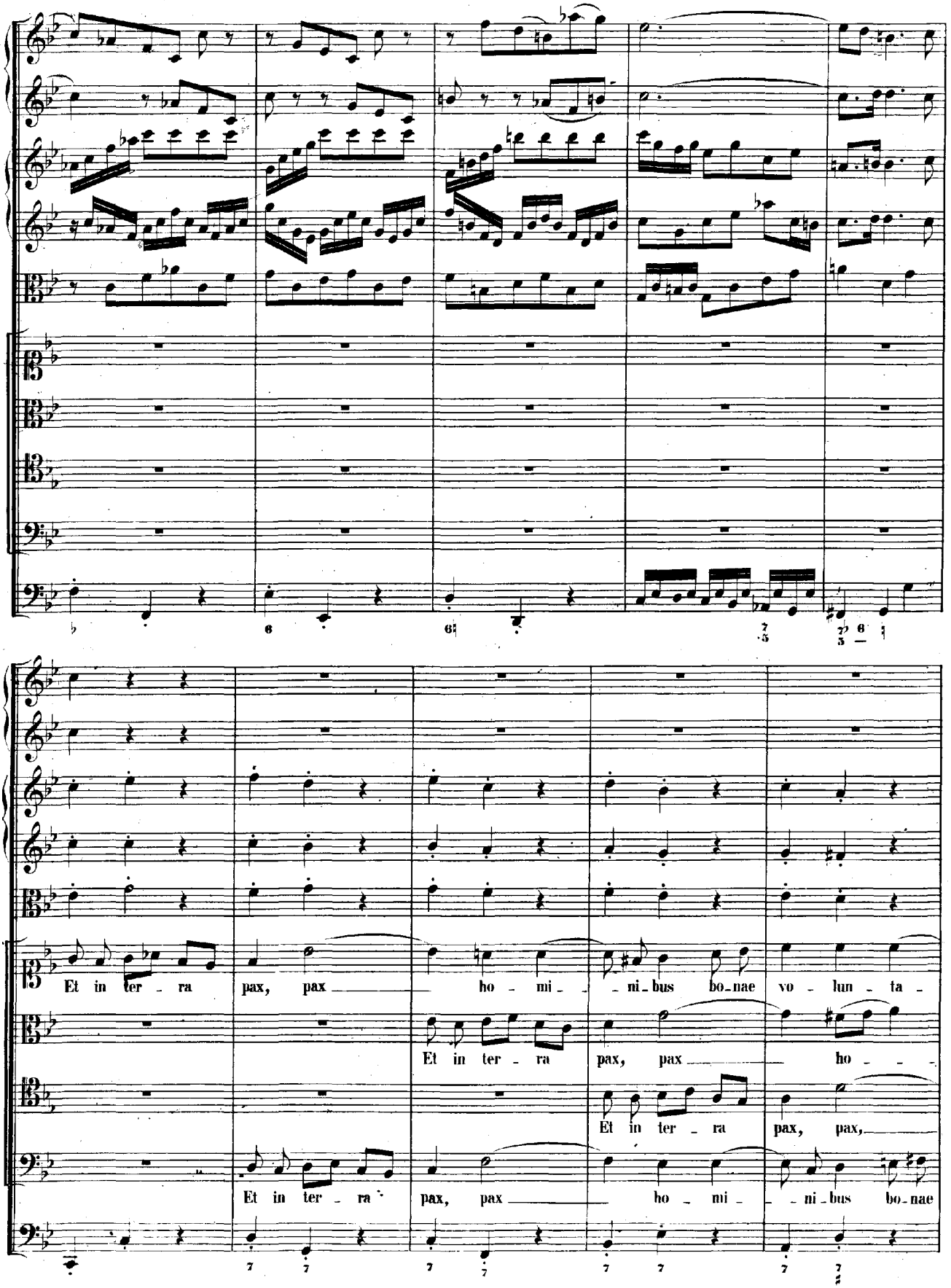
Et in ter - ra pax, pax ho - mi - ni - bus bo - nae vo - lun - ta -
Et in ter - ra pax, pax ho - - -
Et in ter - ra pax, pax,
Et in ter - ra pax, pax ho - mi - ni - bus bo - nae

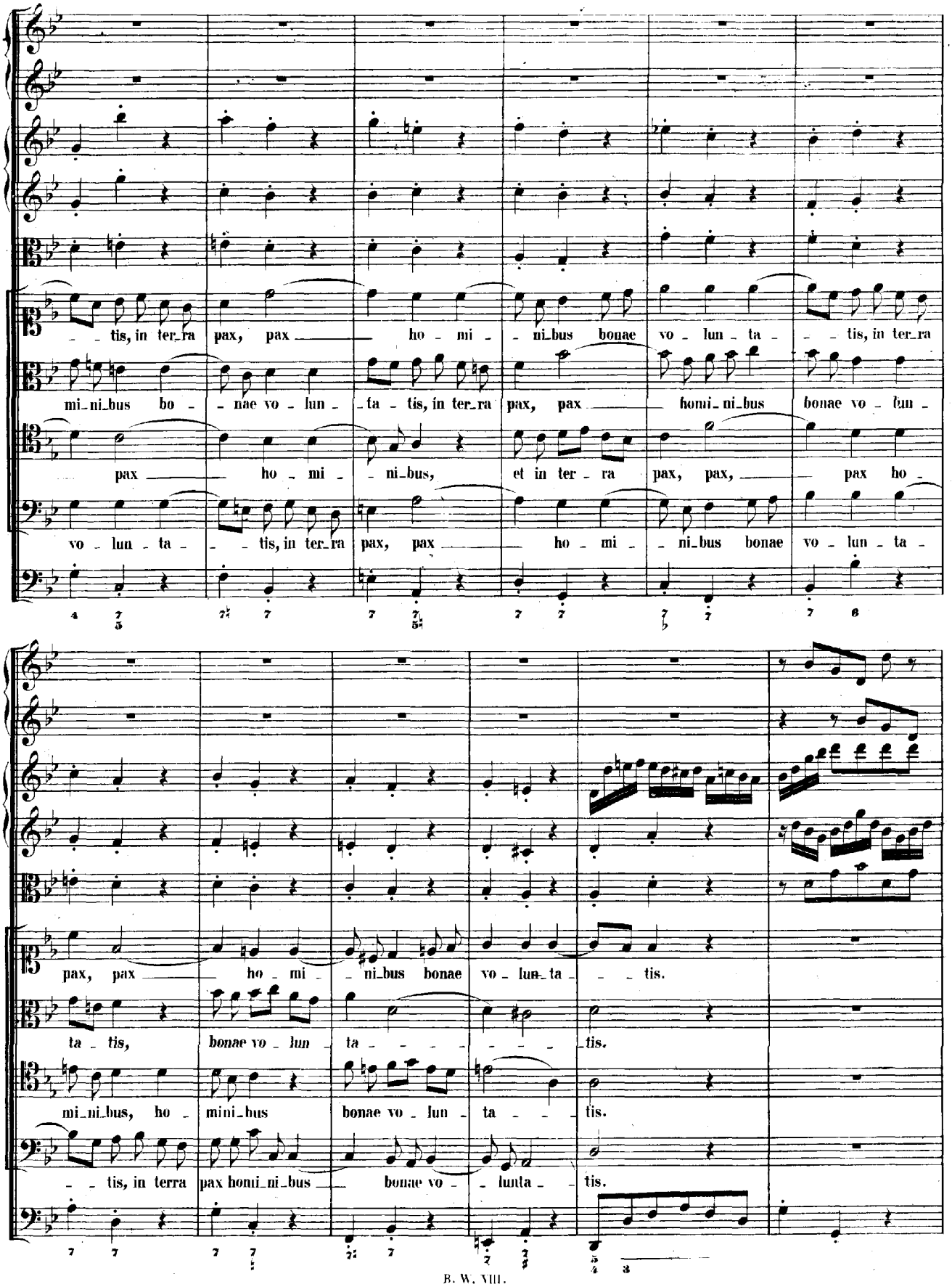
tis, in ter_ra pax, pax ho - mi - ni_bus bonae vo - lun - ta - tis, in ter_ra
mi_ni_bus bo - nae vo - lun - ta - tis, in ter_ra pax, pax homi_ni_bus bonae vo - lun -
pax ho - mi - ni_bus, et in ter - ra pax, pax, pax ho -
vo - lun - ta - tis, in ter_ra pax, pax ho - mi - ni_bus bonae vo - lun - ta -
pax, pax ho - mi - ni_bus bonae vo - lun_ta - tis.
ta - tis, bonae vo - lun ta - tis.
mi_ni_bus, ho - mini_bus bonae vo - lun - ta - tis.
tis, in terra pax homi_ni_bus bonae vo - lunta - tis.

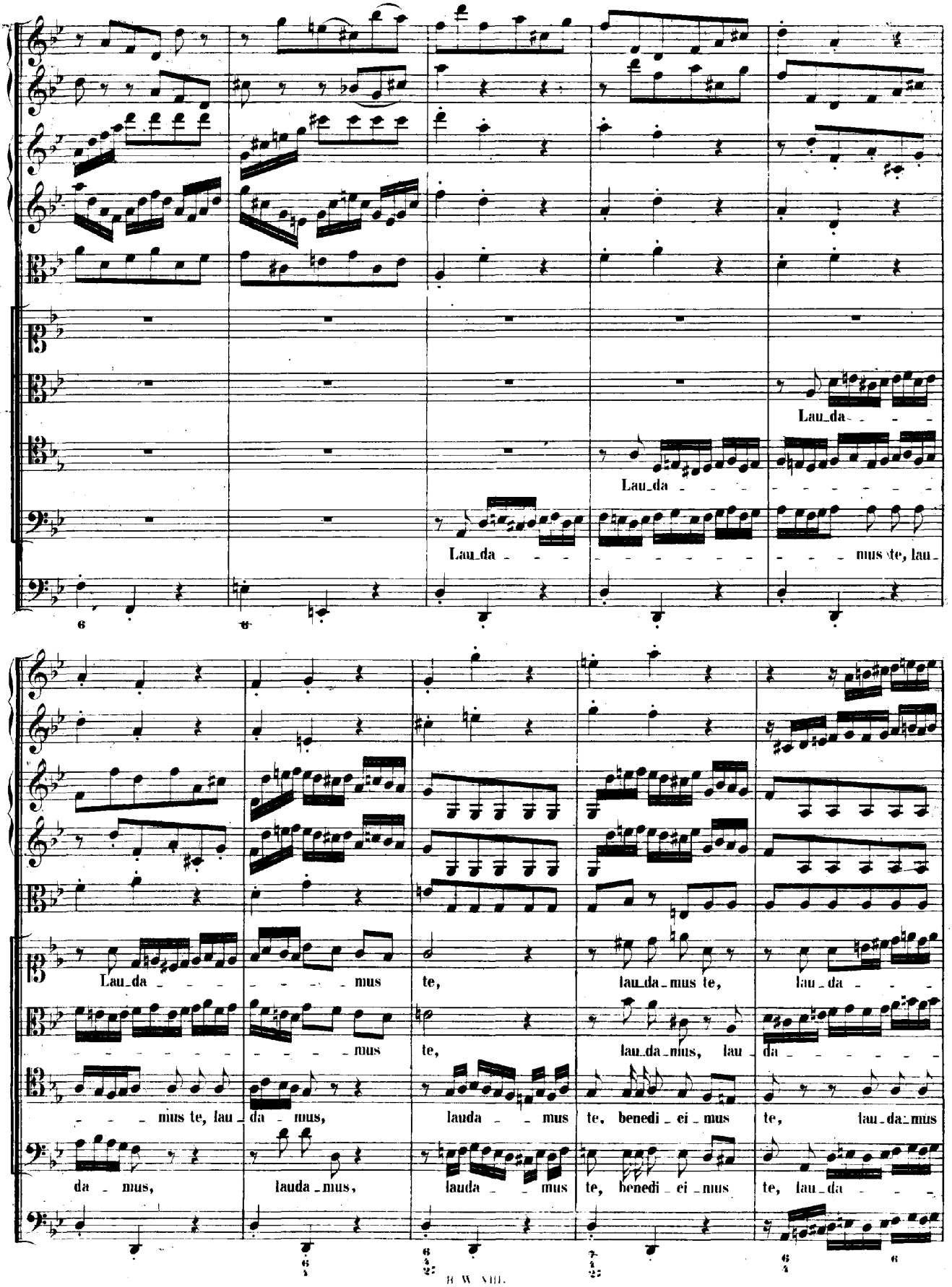
Lau_da
Lau_da
Lau_da
nus te, lau_
Lau_da
mus
te,
lau_da_mus te,
lau_da
mus
te,
lau_da_mus,
lau_da
mus te, lau_da_mus,
lauda
mus
te, benedi_ei_mus
te,
lau_da_mus
da_mus,
lauda_mus,
lauda
mus
te, benedi_ei_mus
te, lau_da

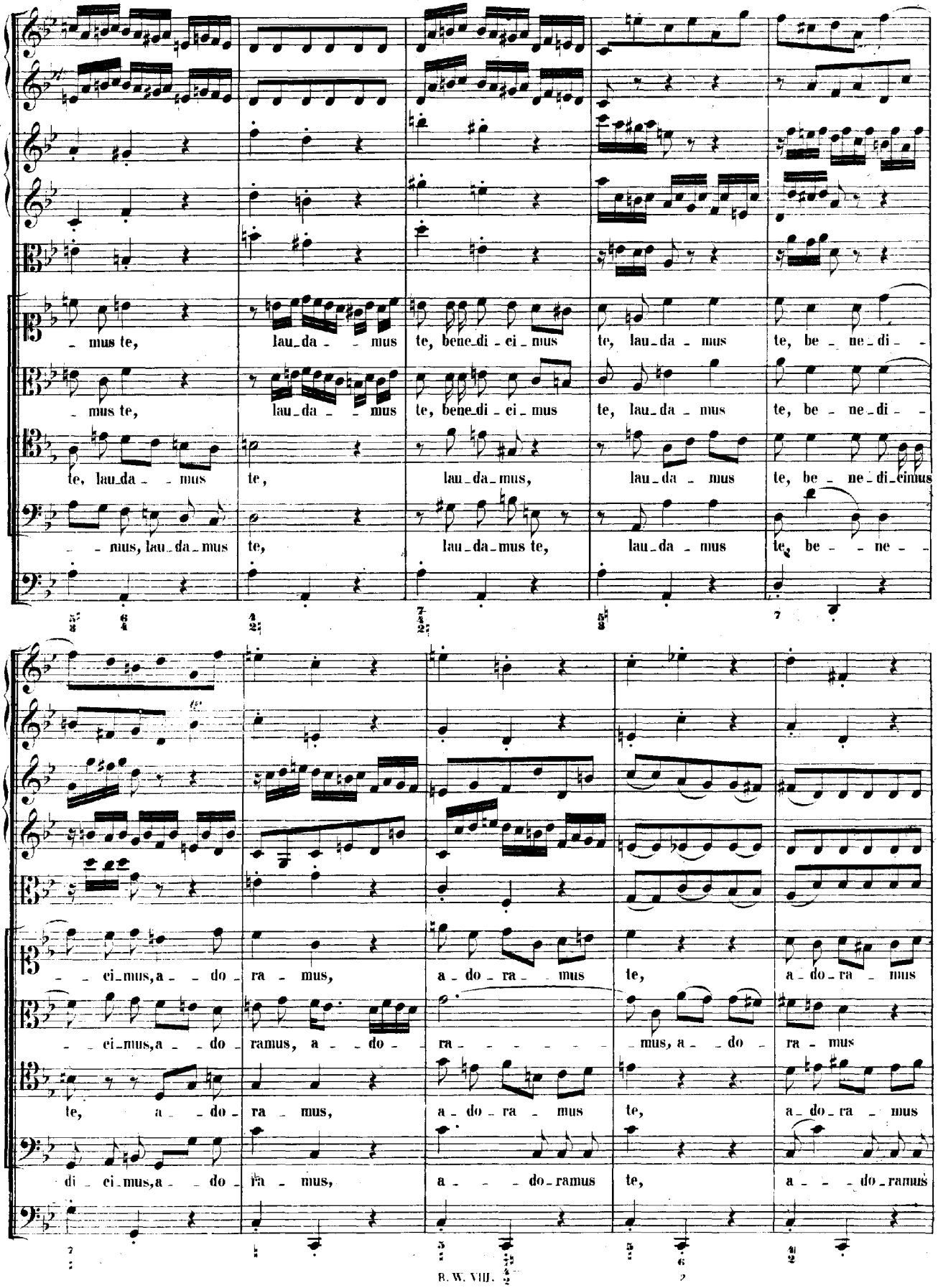
mus te, laudamus te, benedicimus te, laudamus te, benedi-
mus te, laudamus te, benedicimus te, laudamus te, benedi-
te, laudamus te, laudamus, laudamus te, benedicimus
mus, laudamus te, laudamus te, laudamus te, bene-
ci-mus, adoramus, adoramus te, adoramus
ci-mus, adoramus, adora-mus, adora-mus
te, adoramus, adoramus te, adoramus
dicimus, adoramus, adoramus te, adoramus

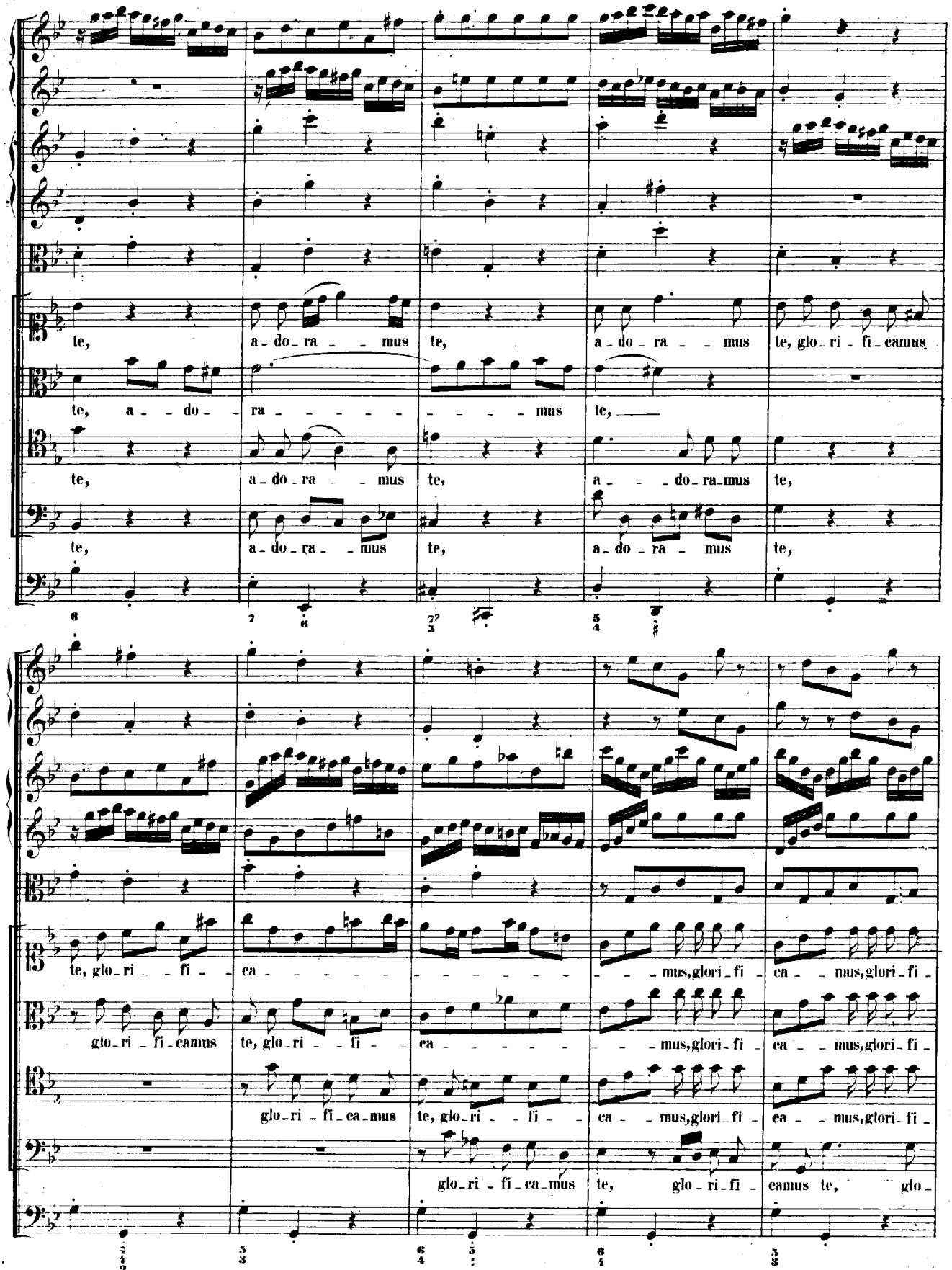
te, a-do-ra--mus te, a-do-ra--mus te, glo-ri-fi-camus
te, a--do-ra-------mus te,
te, a-do-ra--mus te, a---do-ra-mus te,
te, a-do-ra--mus te, a-do-ra-mus te,
te, glo-ri--fi-ca-------mus,glori-fi-ca--mus,glori-fi-
glo-ri-fi-camus te, glo-ri--fi-ca-------mus,glori-fi-ca--mus,glori-fi-
glo-ri-fi-ca-mus te, glo-ri--fi-ca--mus,glori-fi-ca--mus,glori-fi-
glo-ri-fi-ca-mus te, glo-ri-fi-camus te, glo-

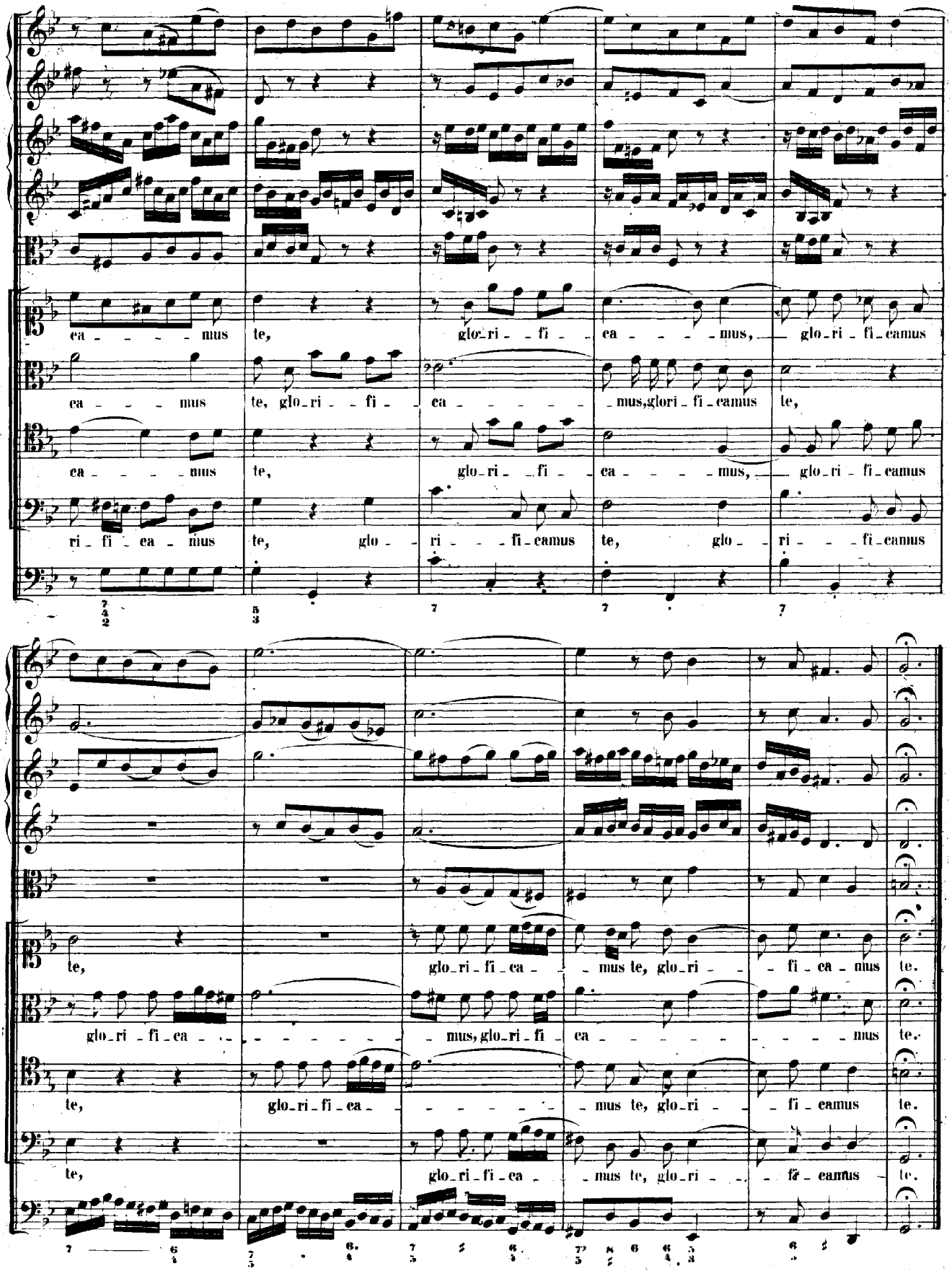
ca - - - - - mus te, glo - ri - - fi - ca - - - - - mus, glo - ri - fi - camus
ca - - - - mus te, glo - ri - - fi - ca - - - - - mus, glori - fi - camus te,
ca - - - - - mus te, glo - ri - - fi - ca - - - - - mus, glo - ri - fi - camus
ri - fi - ca - mus te, glo - ri - - fi - camus te, glo - ri - - fi - camus
te, glo - ri - fi - ca - - mus te, glo - ri - - fi - ca - mus te.
glo - ri - fi - ca - - - - - - - - mus, glo - ri - fi - ca - - - - - - - - mus te.
te, glo - ri - fi - ca - - - - - - mus te, glo - ri - - fi - eamus te.
te, glo - ri - fi - ca - - mus te, glo - ri - - fi - eamus te.

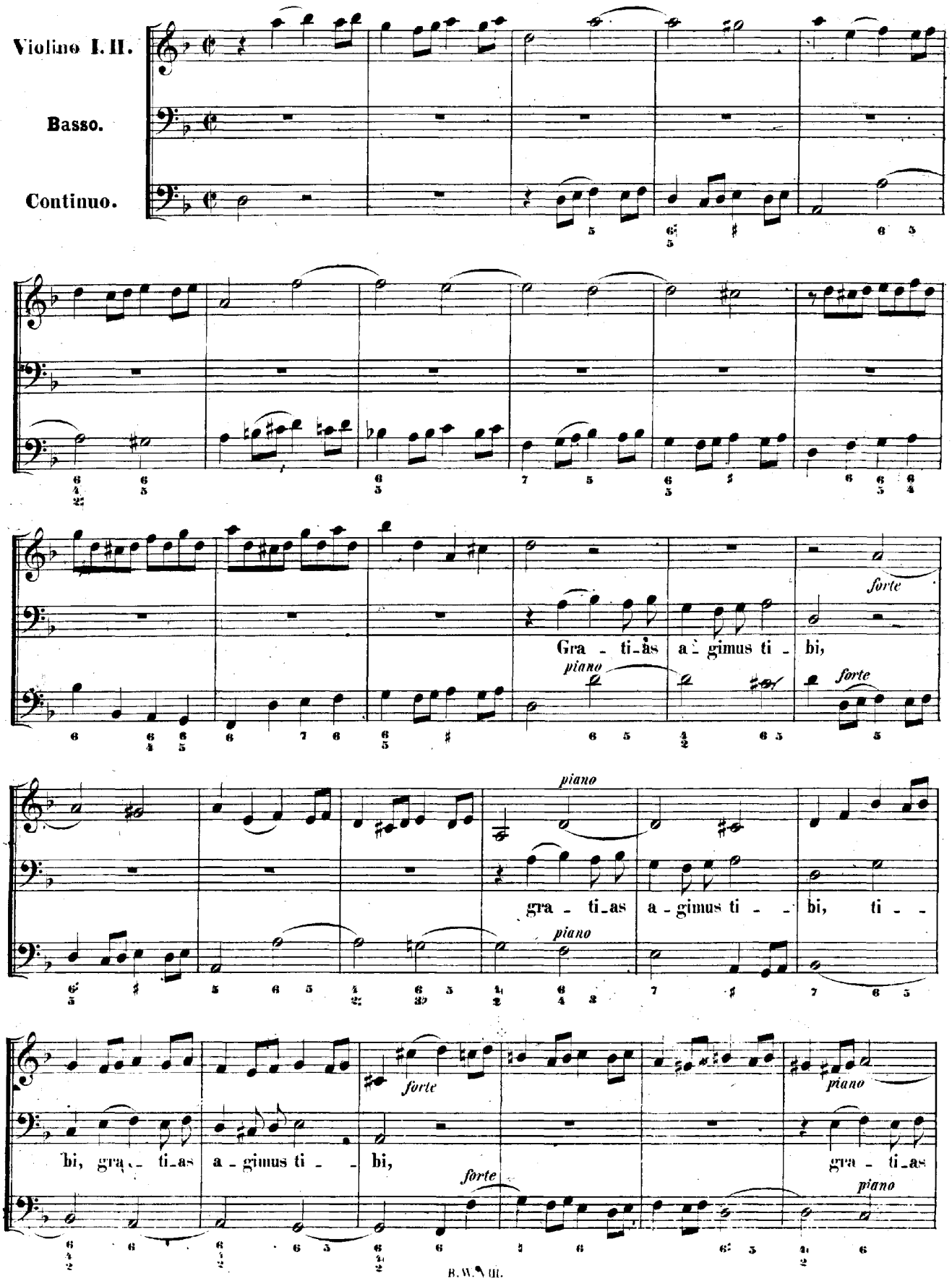
Violino I. II.
Basso.
Continuo.
Gra - ti_as a - gimus ti - bi,
forte
piano
gra - ti_as a - gimus ti - - bi, ti - -
bi, gra - ti_as a - gimus ti - - bi,
gra - ti_as

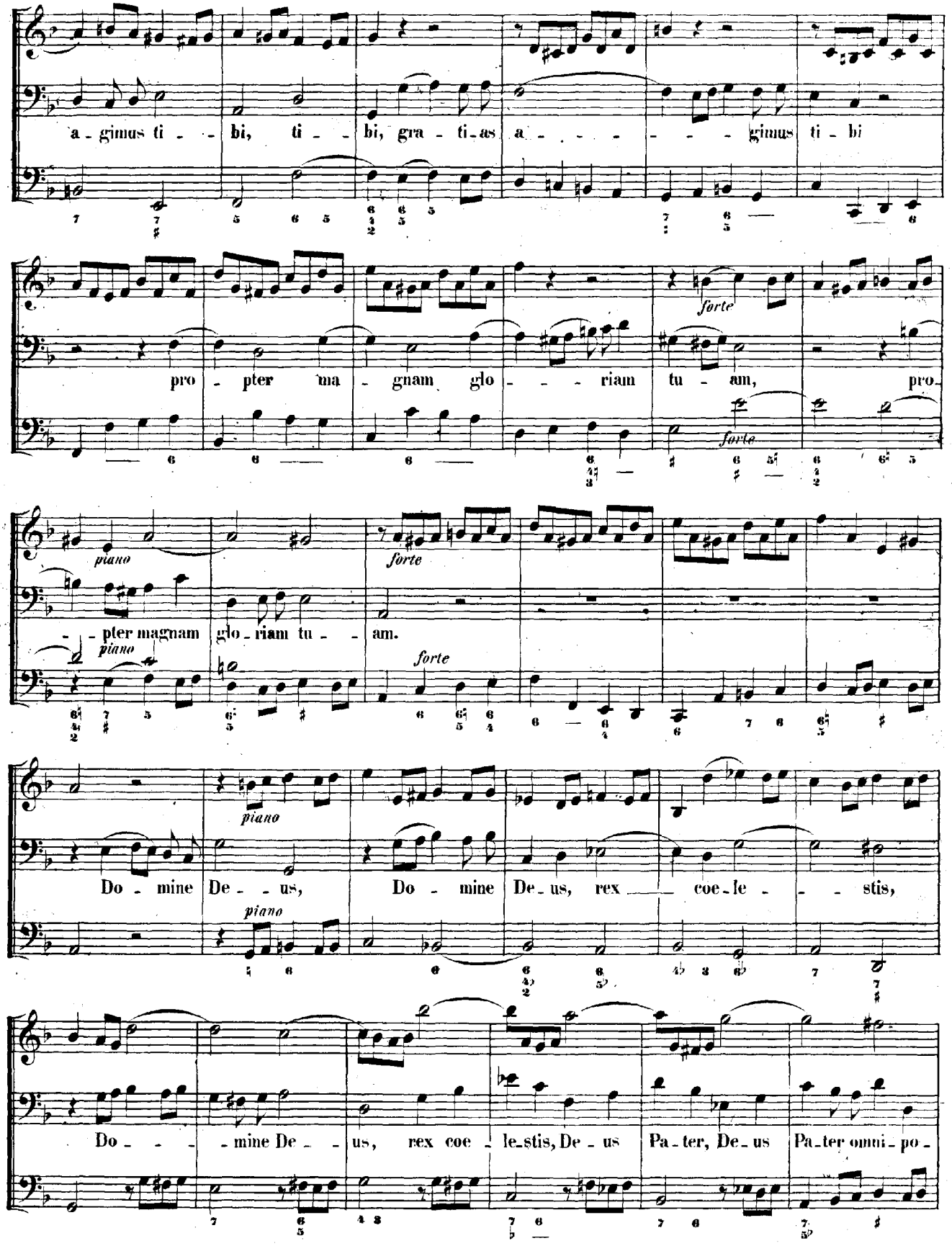
a - gimus ti - - bi, ti - - bi, gra - ti - as a - - - - - - gimus ti - bi
forte
pro - pter ma - gnam glo - - - riam tu - am, pro -
forte
piano
- - pter magnam glo - riam tu - - am.
piano
forte
forte
piano
Do - mine De - - us, Do - mine De - us, rex coe - le - - stis,
piano
Do - - - - mine De - - us, rex coe - le - stis, De - us Pa - ter, De - us Pa - ter omni - po -

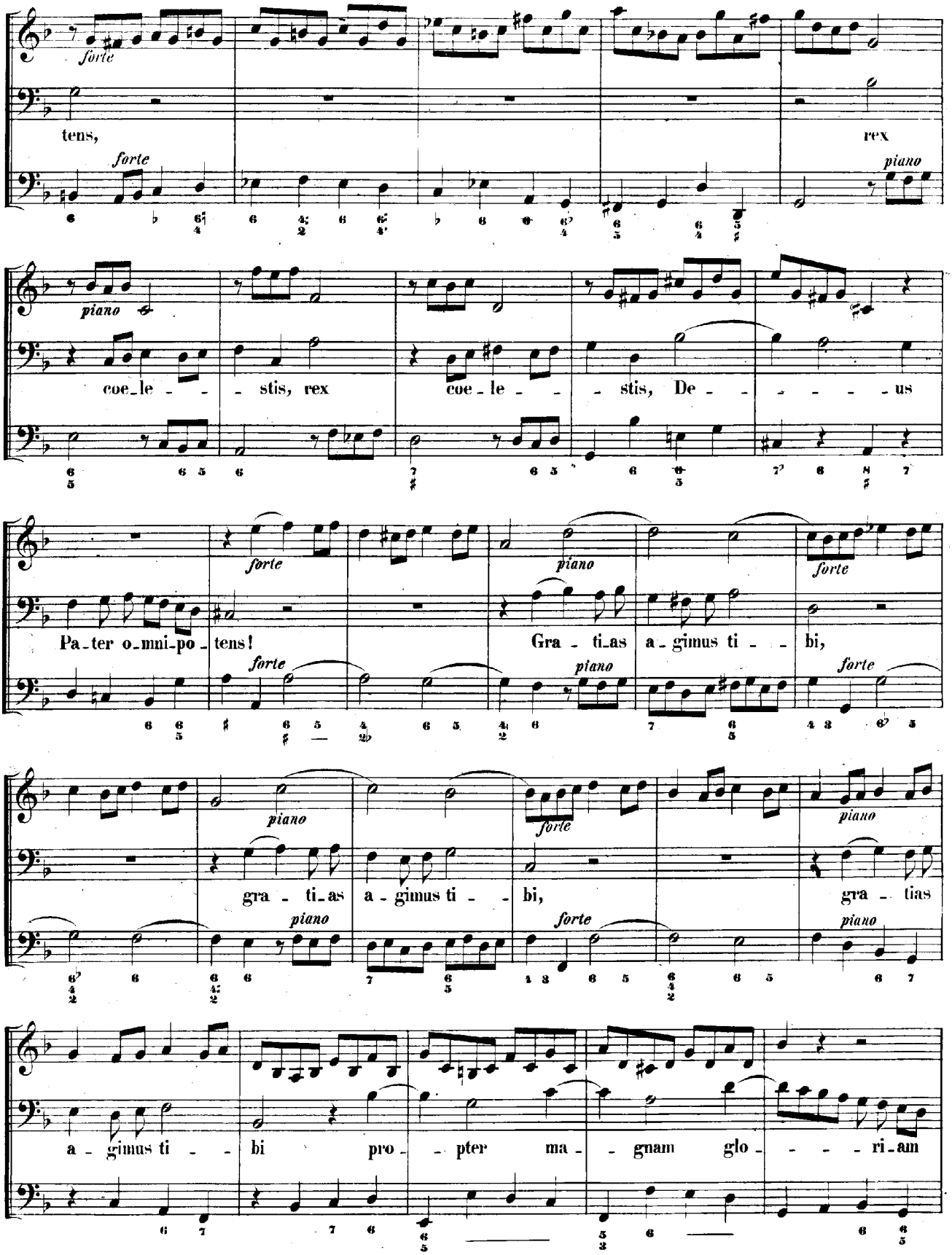
forte
tens,
forte
rex
piano
piano
coe_le - - - stis, rex
coe - le - - - stis, De - - - - - - us
forte
piano
forte
Pa_ter o_mni_po - tens!
Gra - ti_as a - gimus ti - - bi,
forte
piano
forte
piano
gra - ti_as a - gimus ti - - bi,
gra - tias
piano
forte
piano
a - gimus ti - - bi pro - - pter ma - gnam glo - - - - ri_am

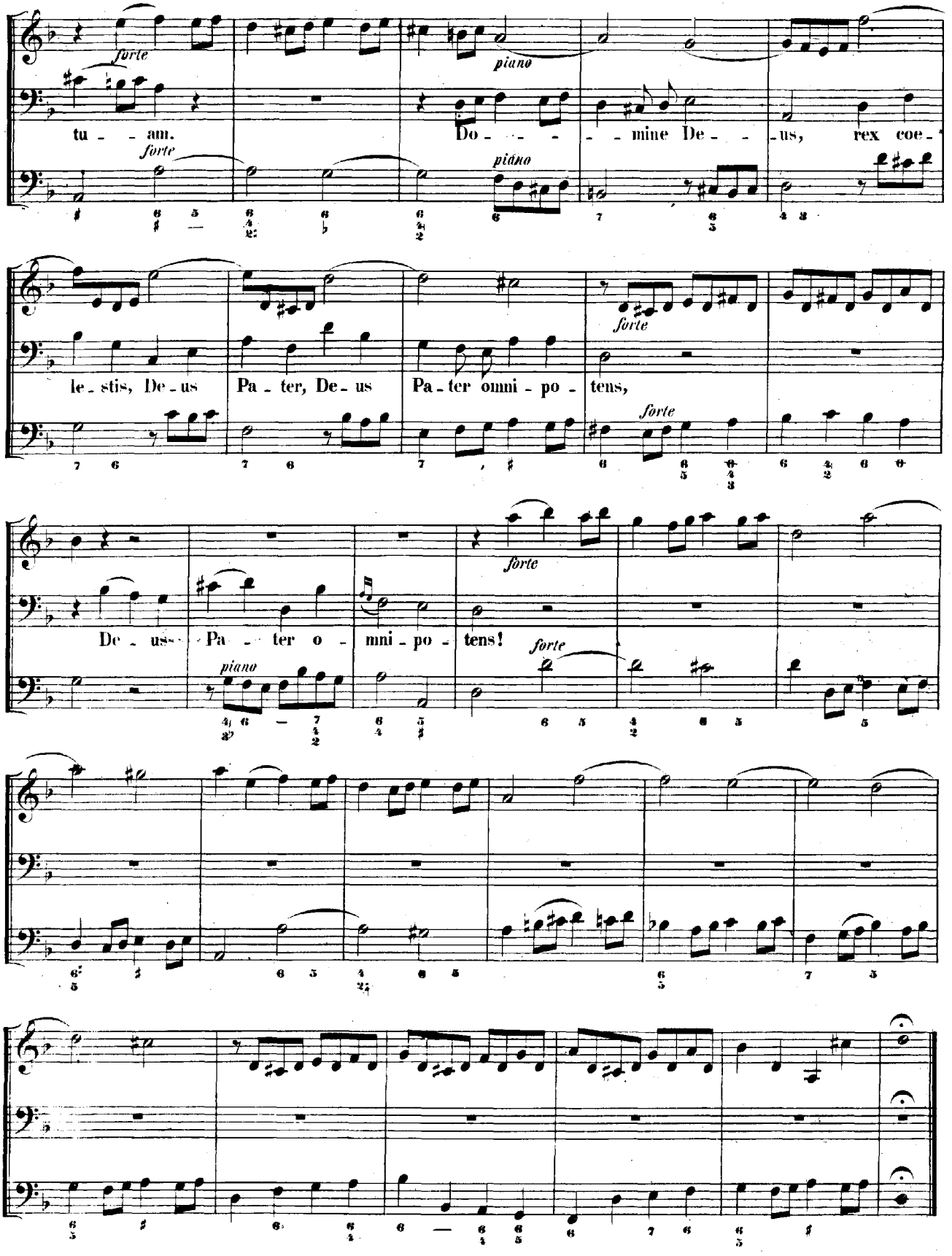
forte
piano
tu - am.
Do - - - - mine De - - us, rex coe -
forte
piano
le - stis, De - us Pa - ter, De - us Pa - ter omni - po - tens,
forte
forte
De - us - Pa - ter o - mni - po - tens!
forte
piano
forte

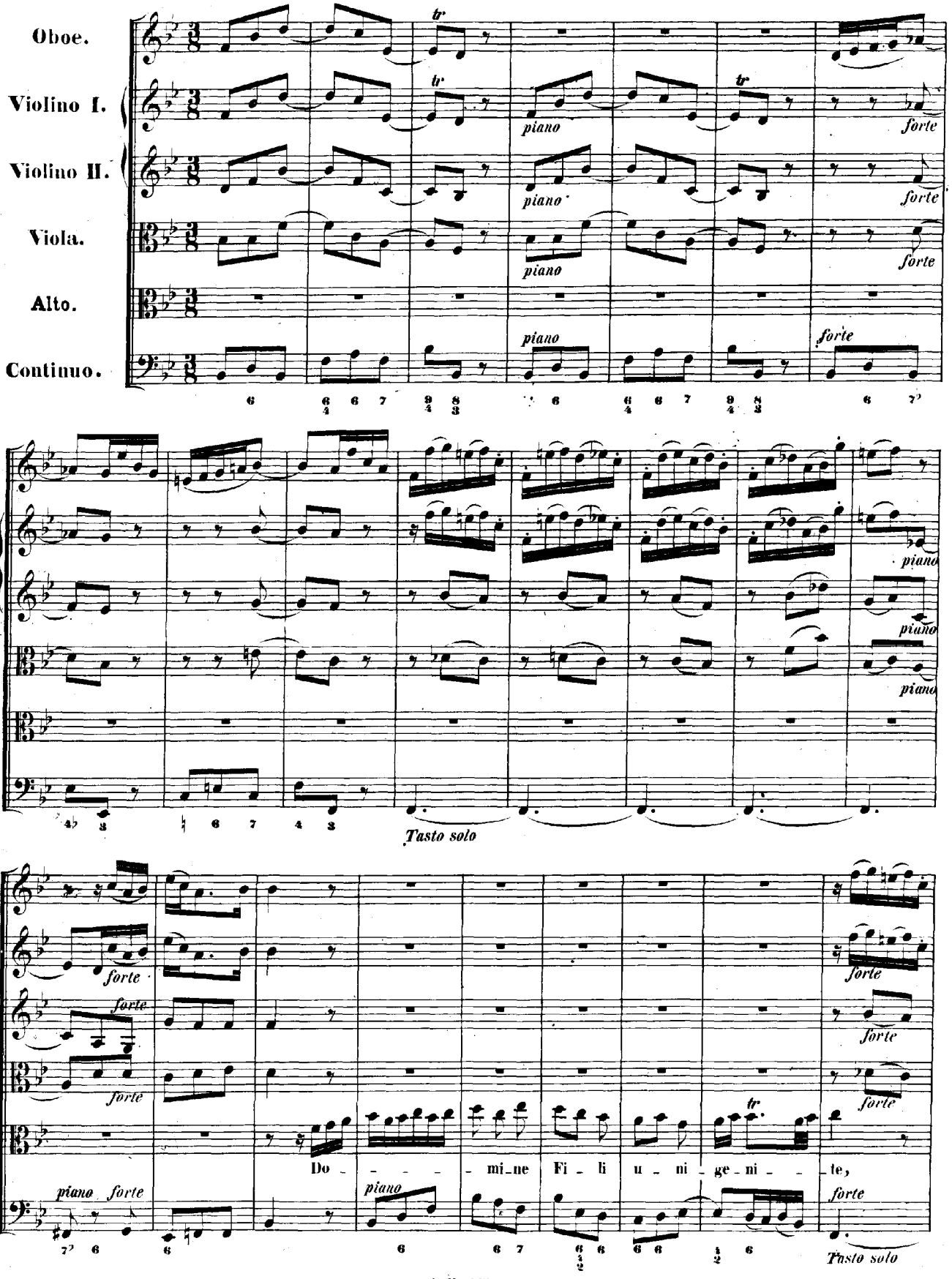
Oboe.
Violino I.
Violino II.
Viola.
Alto.
Continuo.
tr
piano
forte
Tasto solo
Do - - - - mi-ne Fi - li u - ni - ge-ni - - - te,

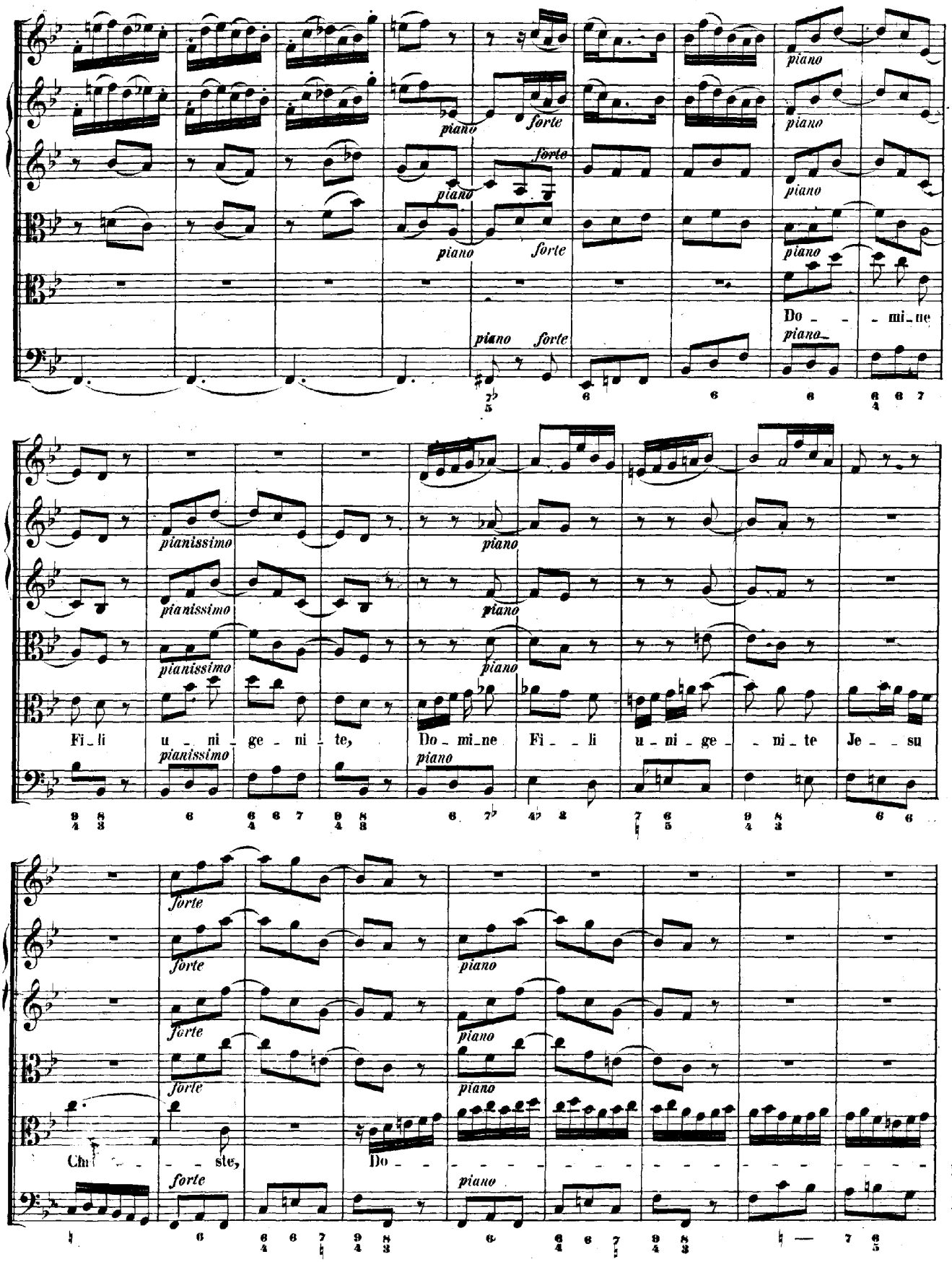
piano
forte
Do - - mi - ne
pianissimo
Fi - li u - ni - ge - ni - te, Do - mi - ne Fi - - li u - ni - ge - - ni - te Je - su
Chri - - ste,
Do - -

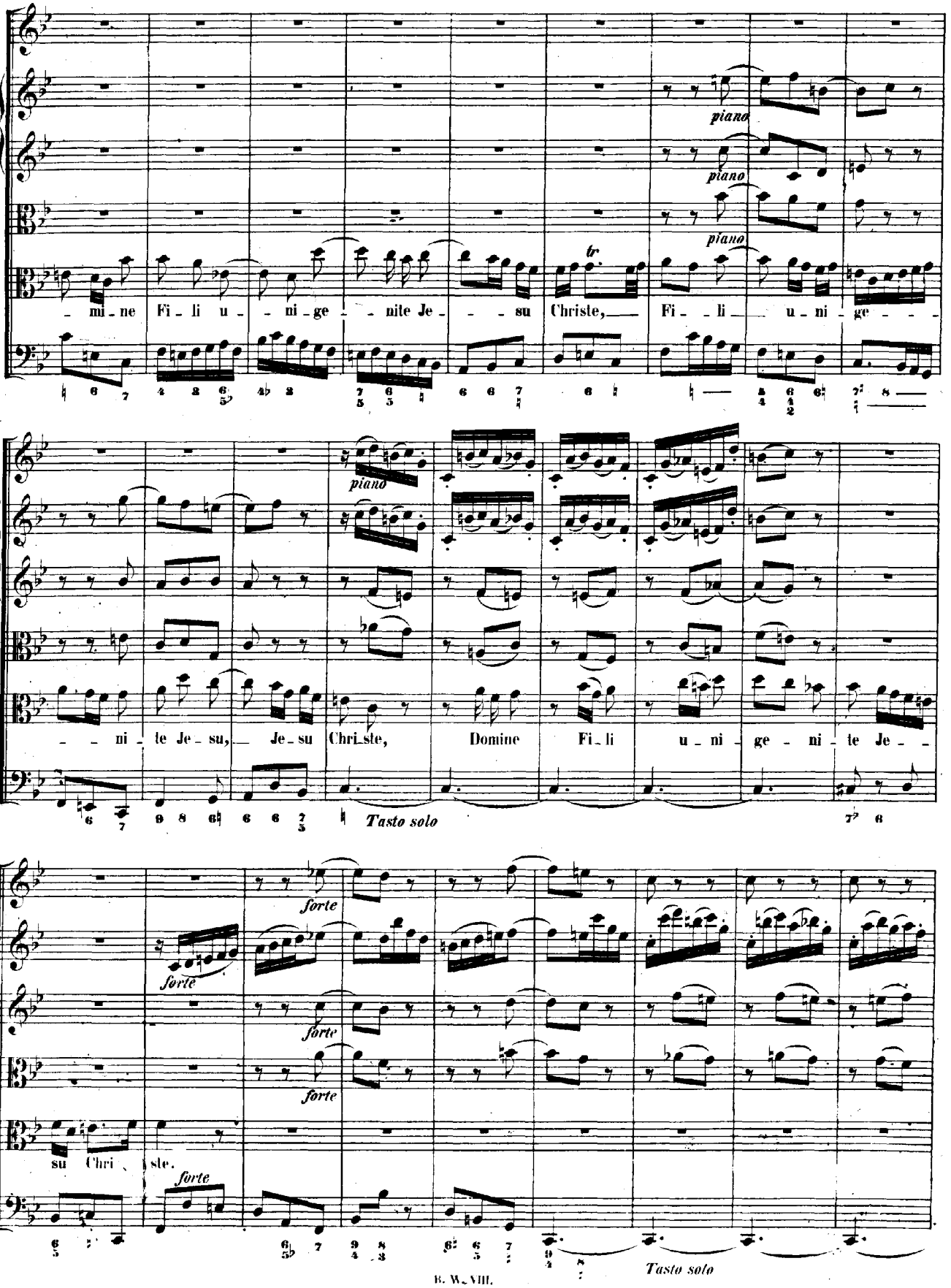
piano
piano
piano
tr
mi - ne Fi - li u - ni - ge - nite Je - su Christe, Fi - li u - ni - ge
piano
ni - te Je - su, Je - su Christe, Domine Fi - li u - ni - ge - ni - te Je -
Tasto solo
forte
forte
forte
forte
su Chri - ste.
Tasto solo

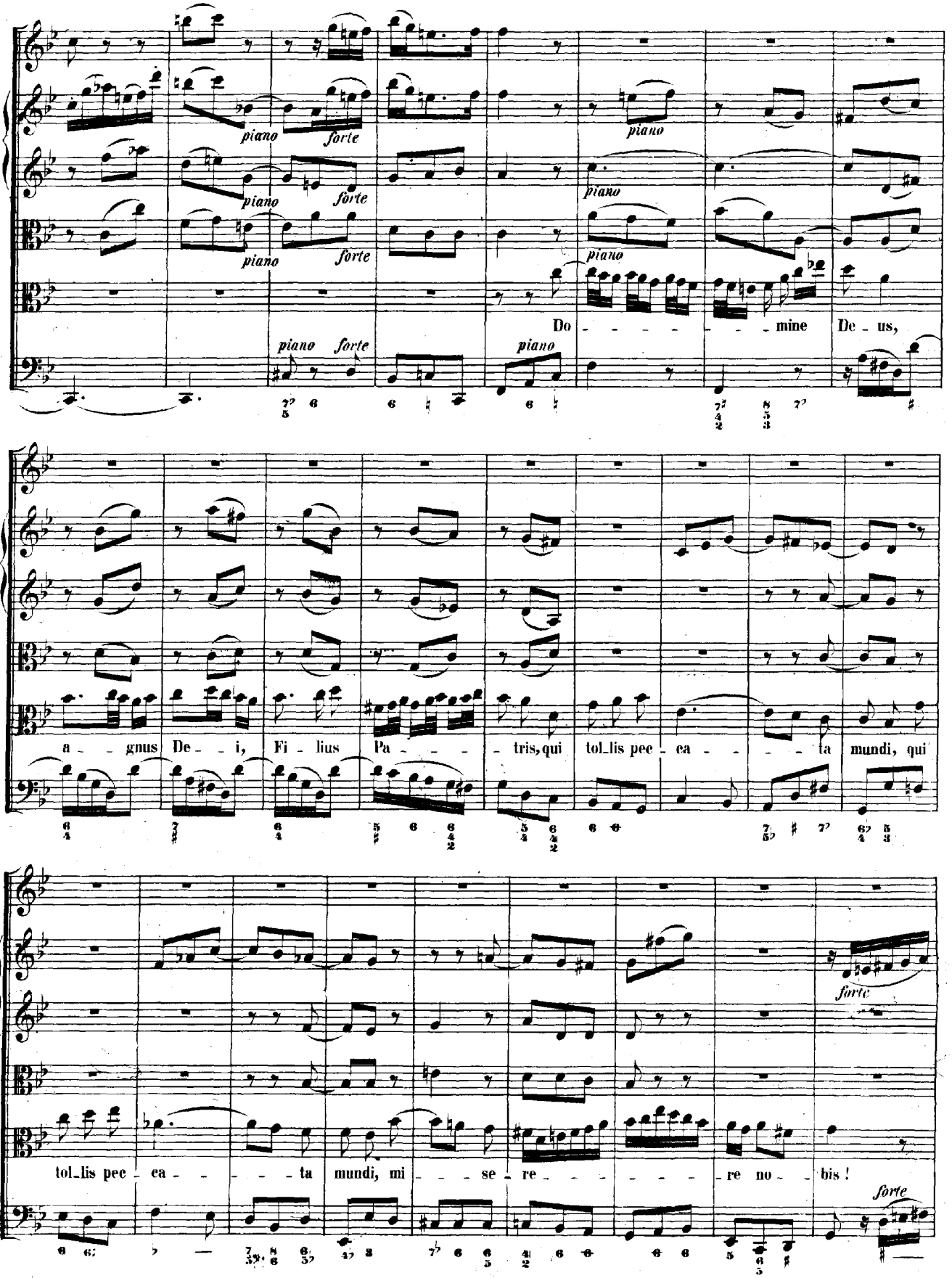
piano forte
piano forte
piano
piano forte
piano
piano forte
piano
Do - - - - - - mine De - us,
a - - gnus De - - i, Fi - lius Pa - - - - tris, qui tol_lis pec - ca - - - - ta mundi, qui
forte
tol_lis pec - ca - - - - ta mundi, mi - - - se - re - - - - - - re no - bis!
forte

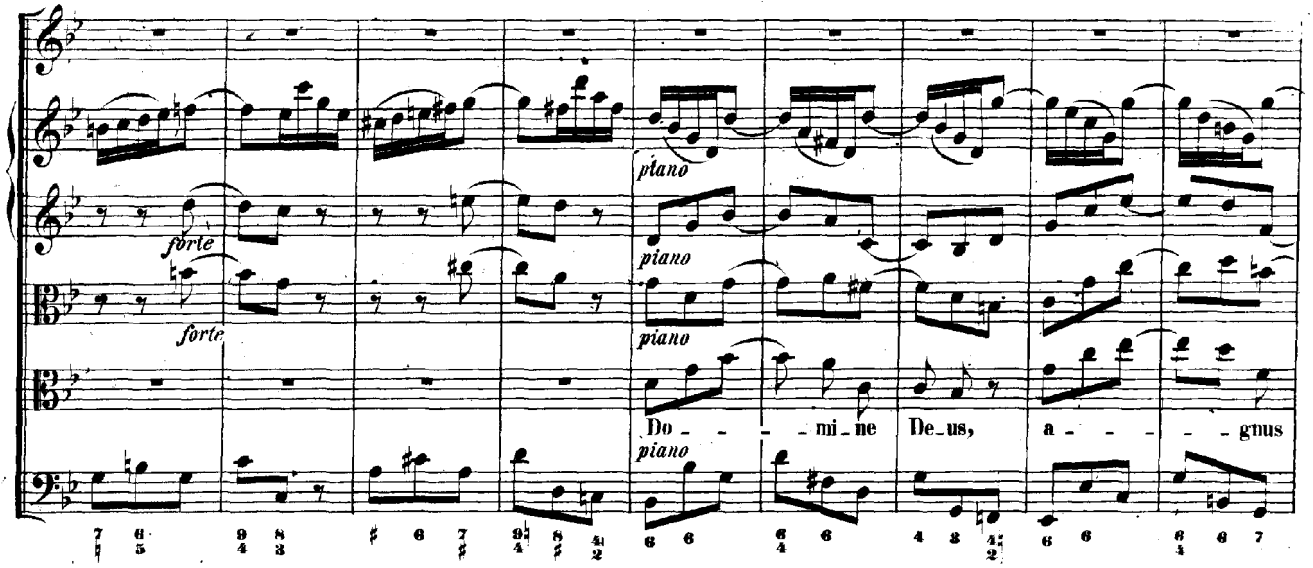
forte
forte
piano
piano
piano
piano
Do - - - mi - ne De - us, a - - - gnus

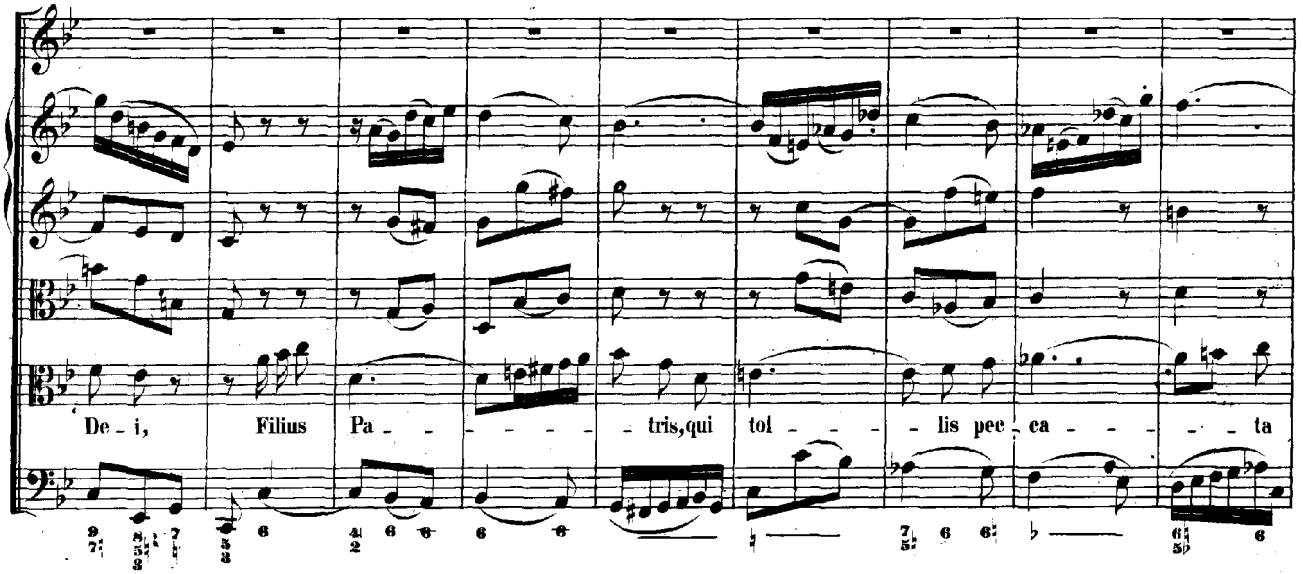
De - i, Filius Pa - - - - - tris, qui tol - - - lis pec - ca - - - - ta

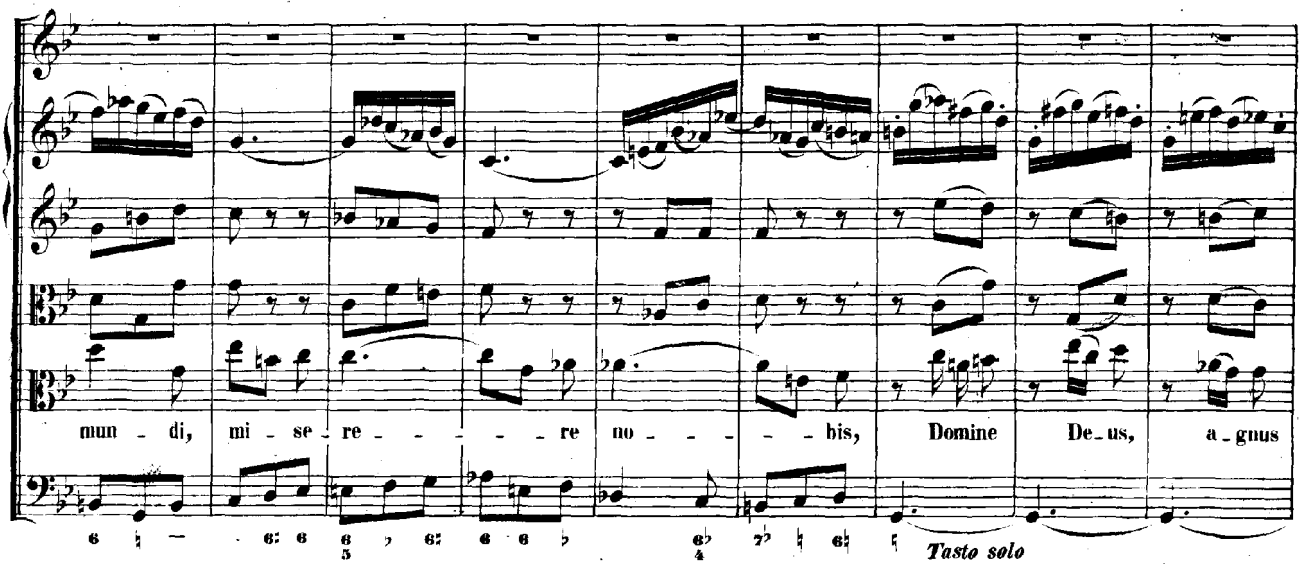
mun - di, mi - se - re - - - - re no - - - - bis, Domine De - us, a - gnus
Tasto solo

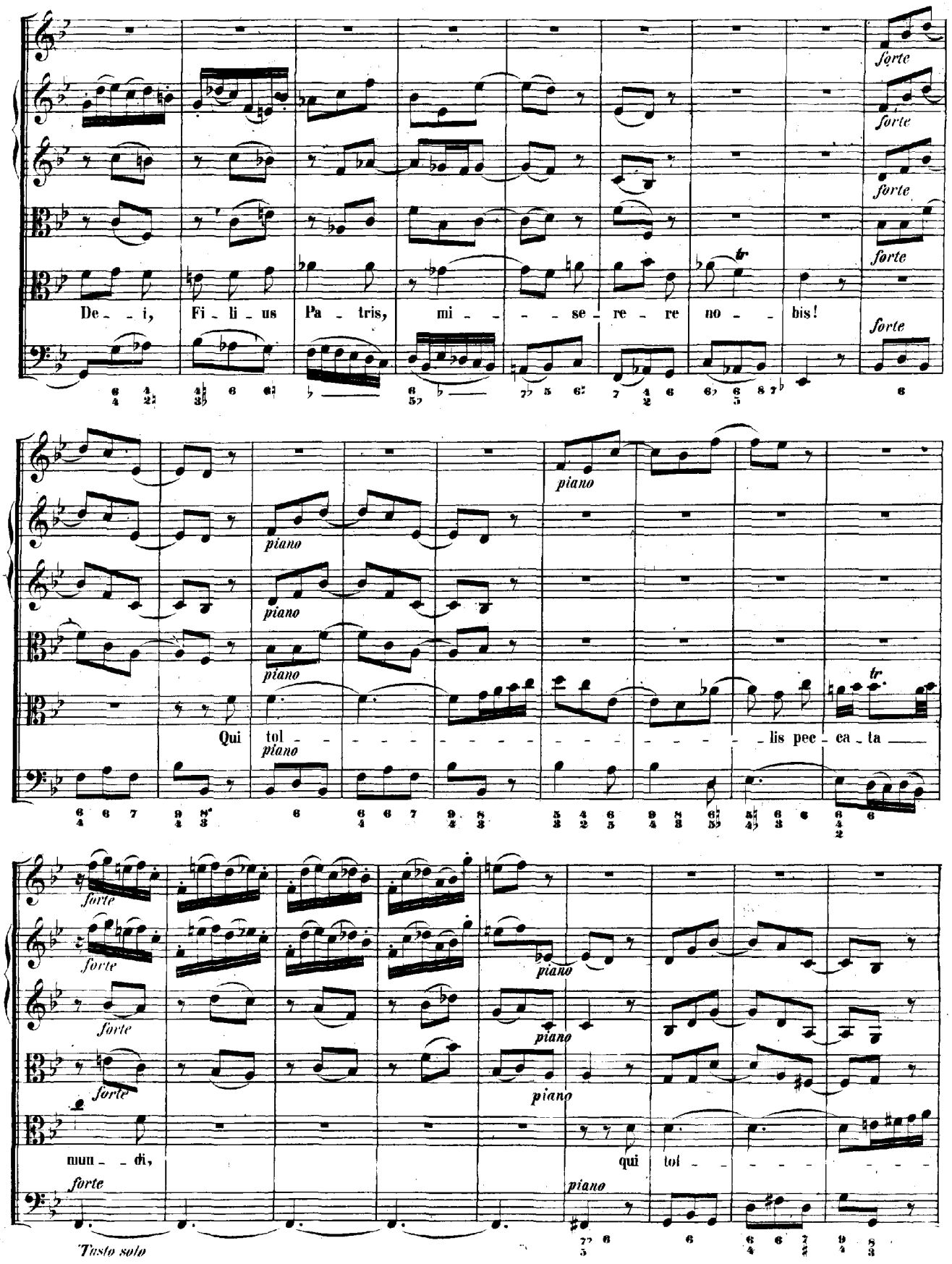
forte
De - i, Fi - li - us Pa - tris, mi - - - - se - re - re no - - bis!
piano
Qui tol - - - - - - - - - - - - - - - - - - lis pec - ca - ta
mun - di, qui tol - - - - - - - -
Tasto solo

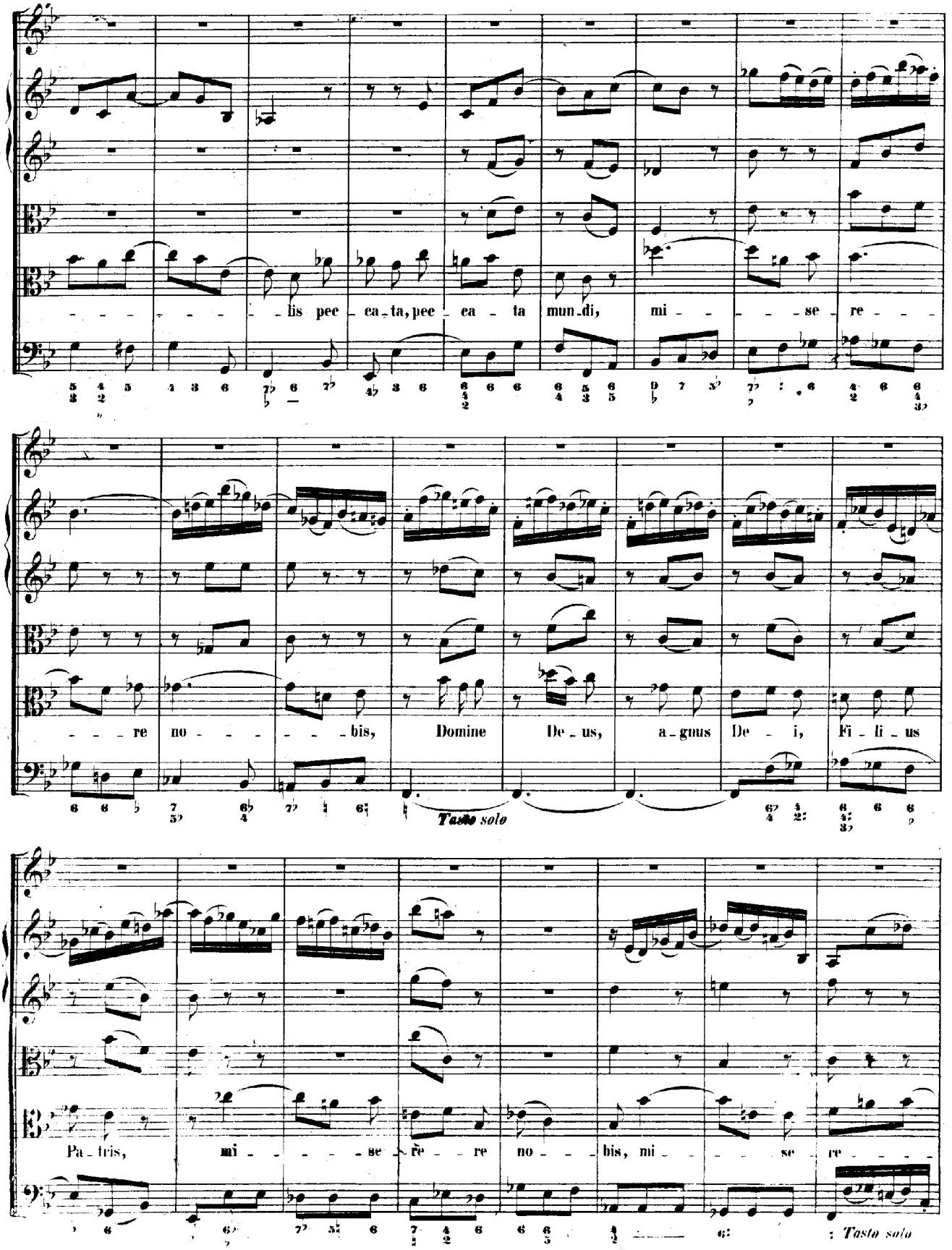
lis pec - ca - ta, pec - ca - ta mun - di, mi - - - se - re - -
re no - - - - bis, Domine De - us, a - gnus De - i, Fi - li - us
Tasto solo
Pa - tris, mi - - - se - re re no - - bis, mi - - - se - re - - -
: Tasto solo

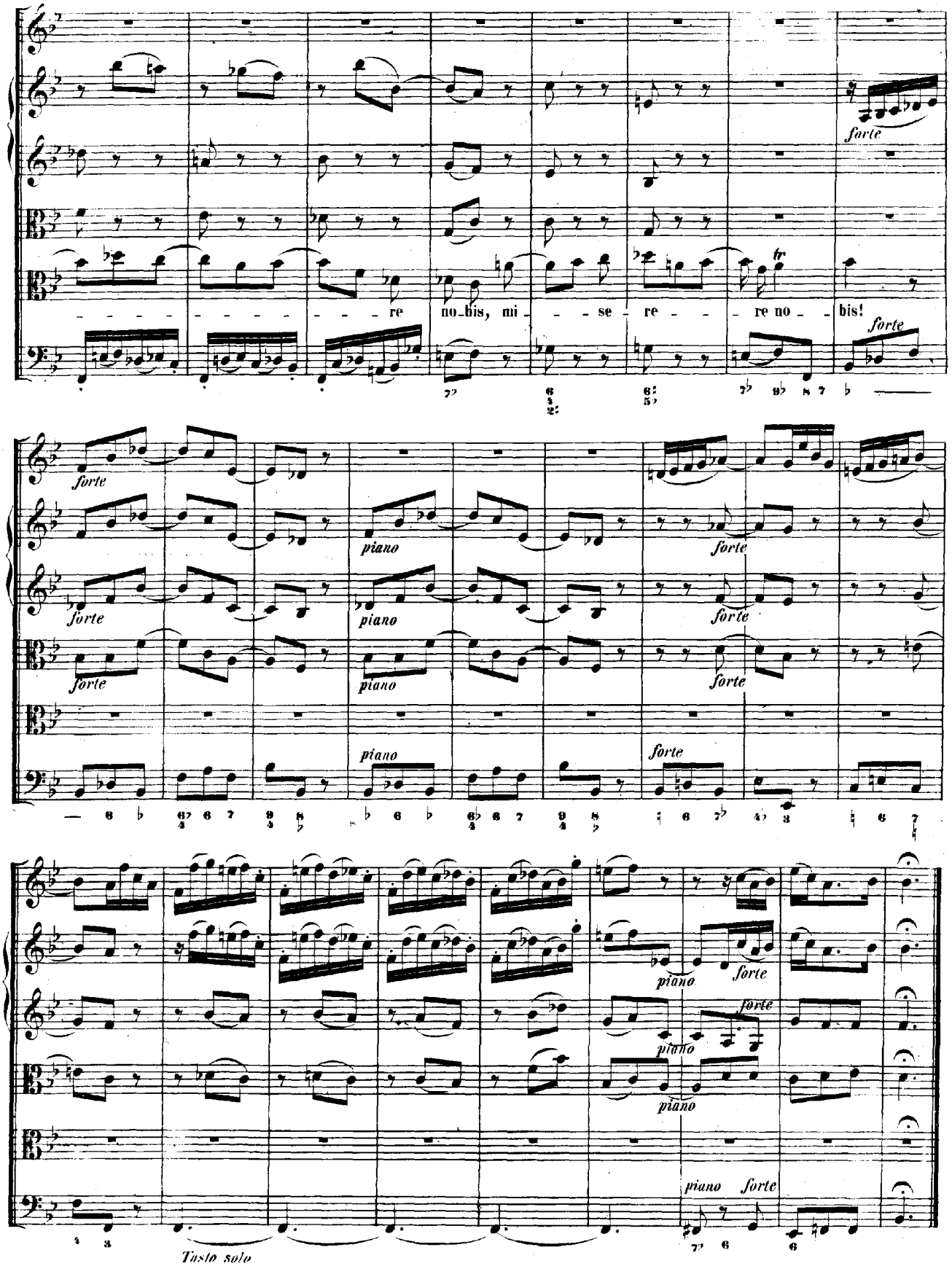
re no_bis, mi - - se - re - - - re no - - bis!
forte
piano
Tasto solo

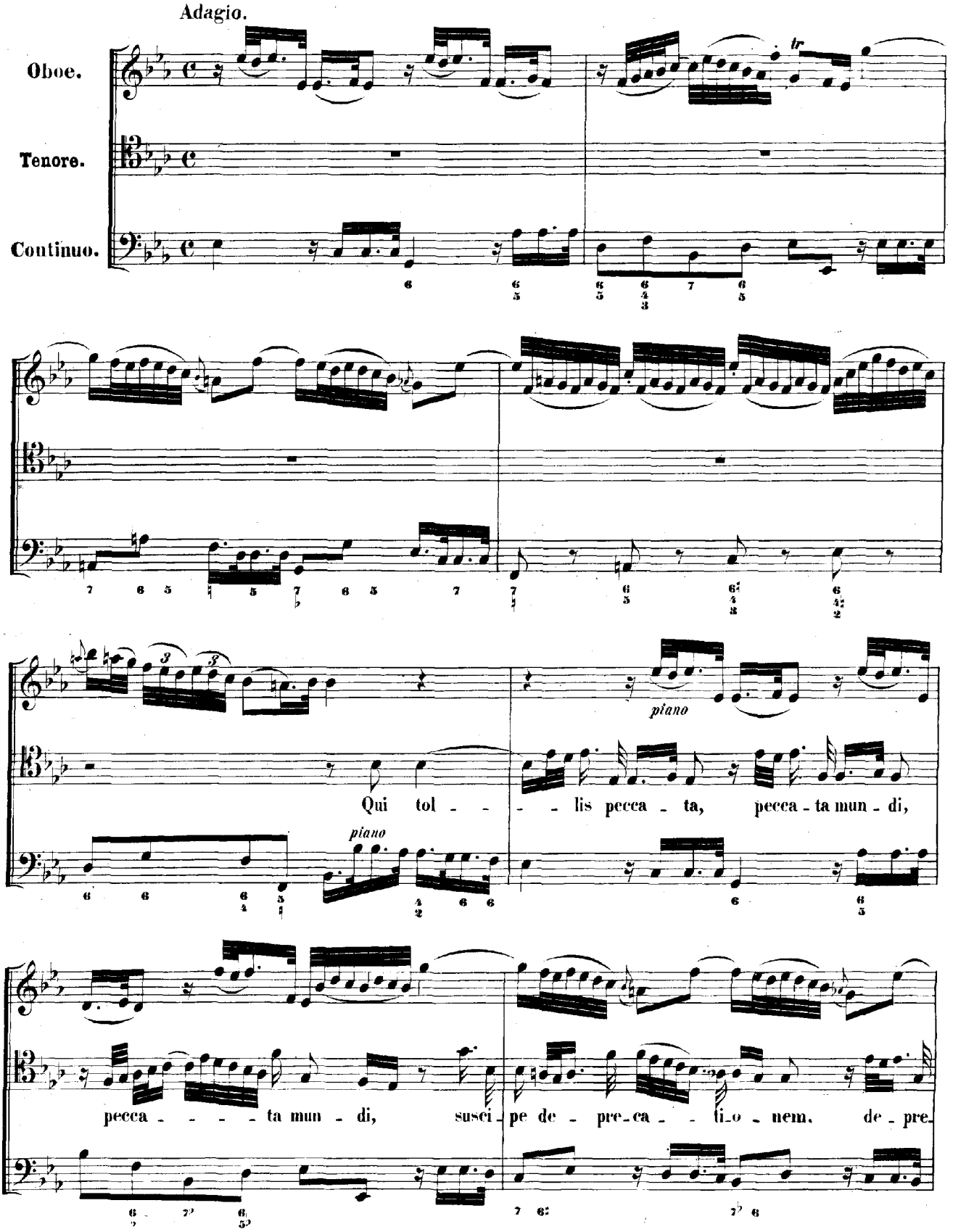
Adagio.
Oboe.
Tenore.
Continuo.
tr
piano
Qui tol - - - lis pecca - ta, pecca - ta mun - di,
piano
pecca - - - - ta mun - di, susci - pe de - pre - ca - - - ti - o - nem, de - pre.

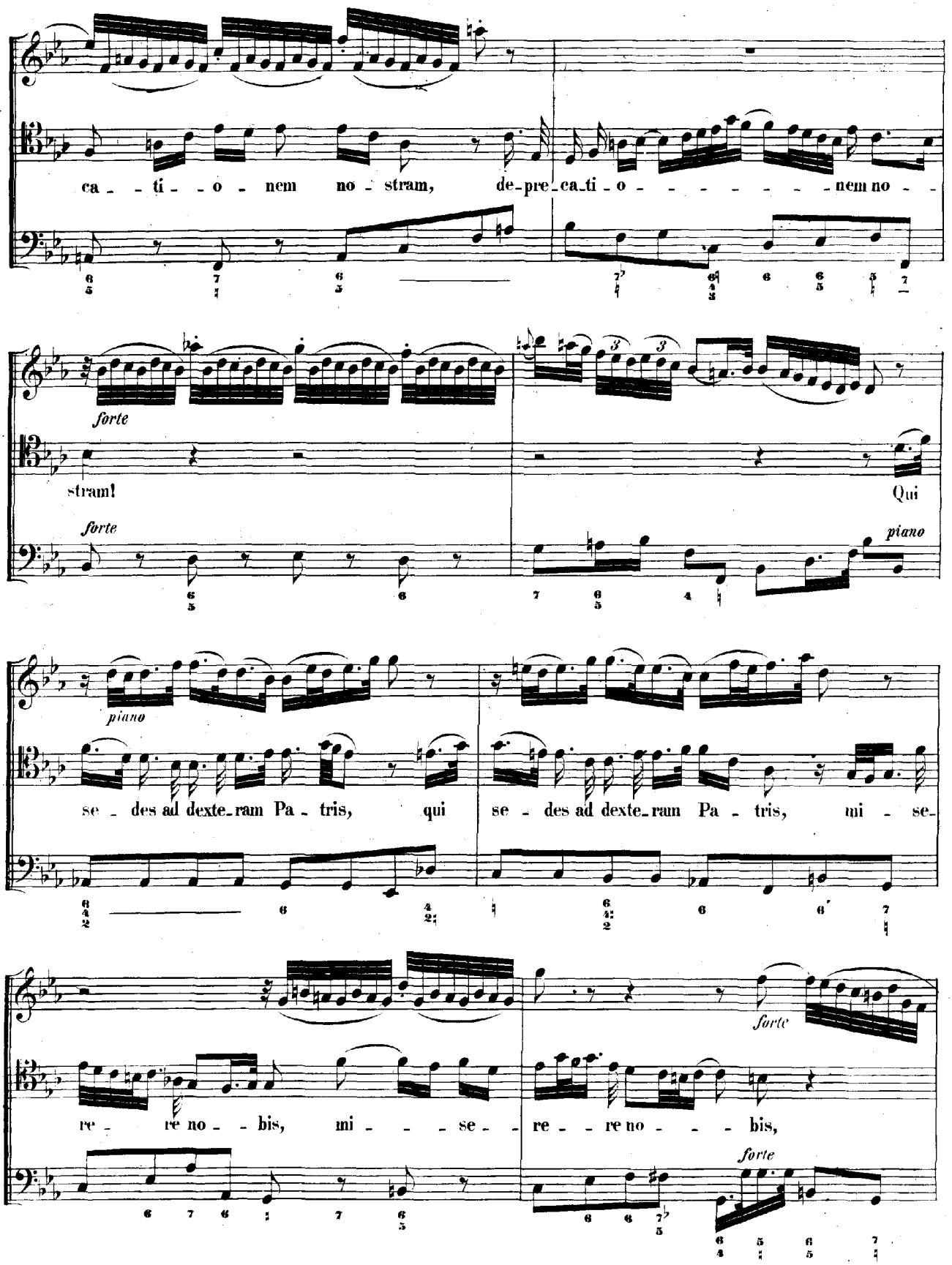
ca - - ti - - o - nem no - stram, de-pre-ca-ti-o - - - - - - - - nem no - -
forte
stram!
Qui
forte
piano
piano
se - des ad dexte-ram Pa - tris, qui se - des ad dexte-ram Pa - tris, mi - se-
forte
re - re no - - bis, mi - - - se - - re - - re no - - - bis,
forte

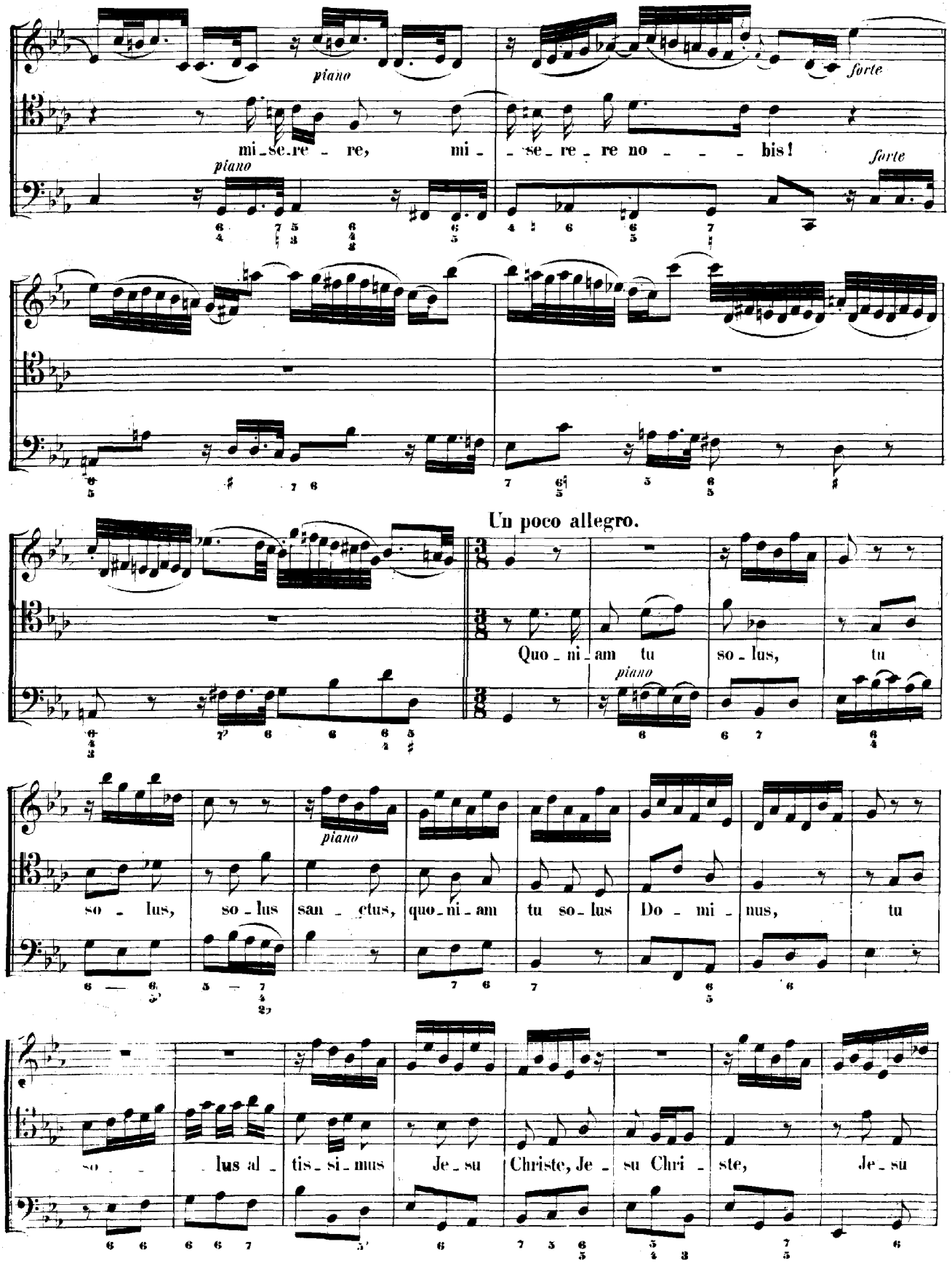
piano
forte
mi_se_re_re, mi_se_re_re no_bis!
piano
forte
Un poco allegro.
Quo_ni_am tu so_lus, tu
piano
so_lus, so_lus san_ctus, quo_ni_am tu so_lus Do_mi_nus, tu
piano
so_lus al_tis_si_mus Je_su Christe, Je_su Chri_ste, Je_su

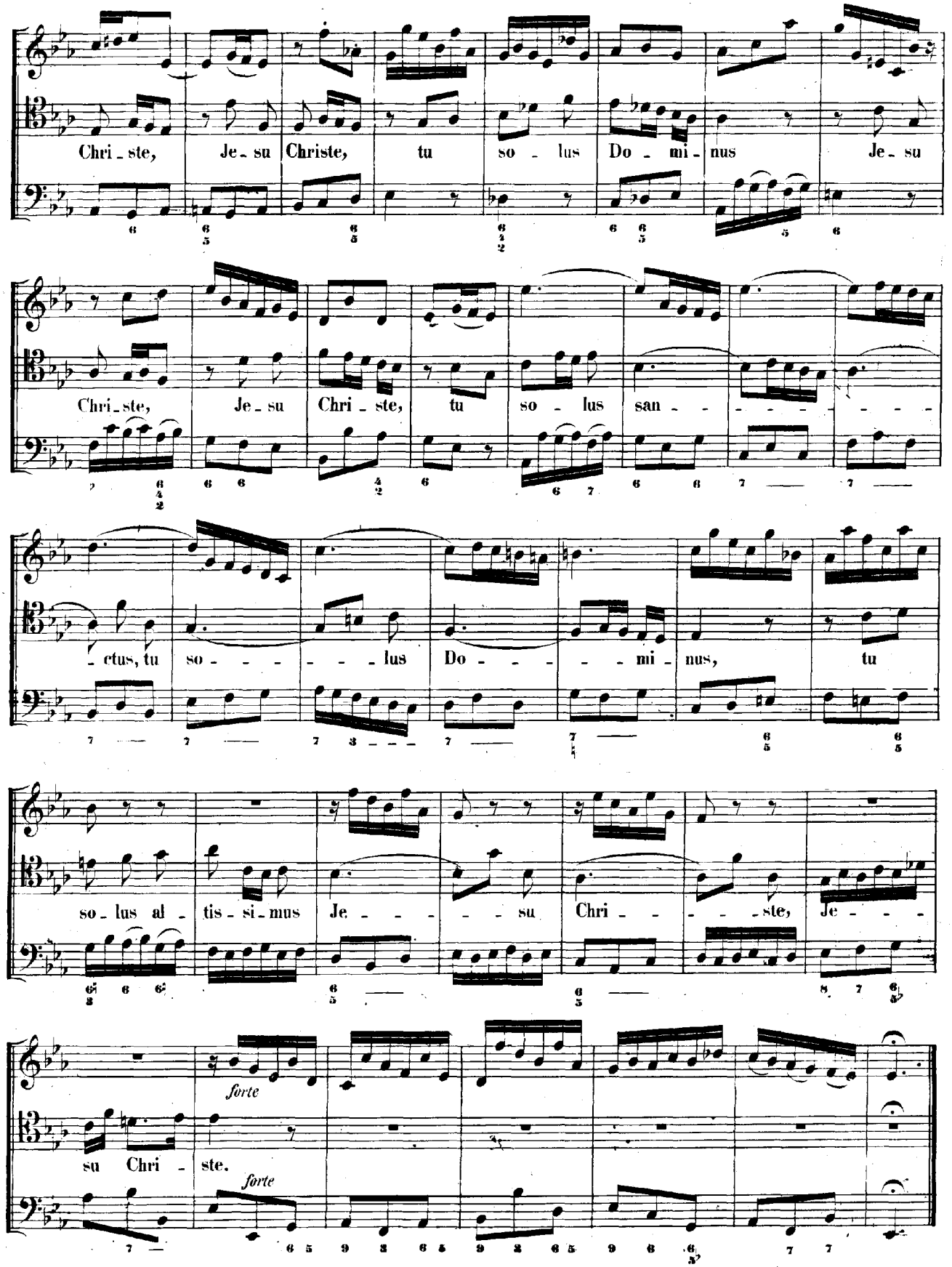
Chri_ste, Je_su Christe, tu so_lus Do_mi_nus Je_su
Chri_ste, Je_su Chri_ste, tu so_lus san_
ctus, tu so lus Do_ mi_nus, tu
so_lus al_ tis_si_mus Je_ su Chri_ ste, Je_
forte
su Chri_ ste.
forte

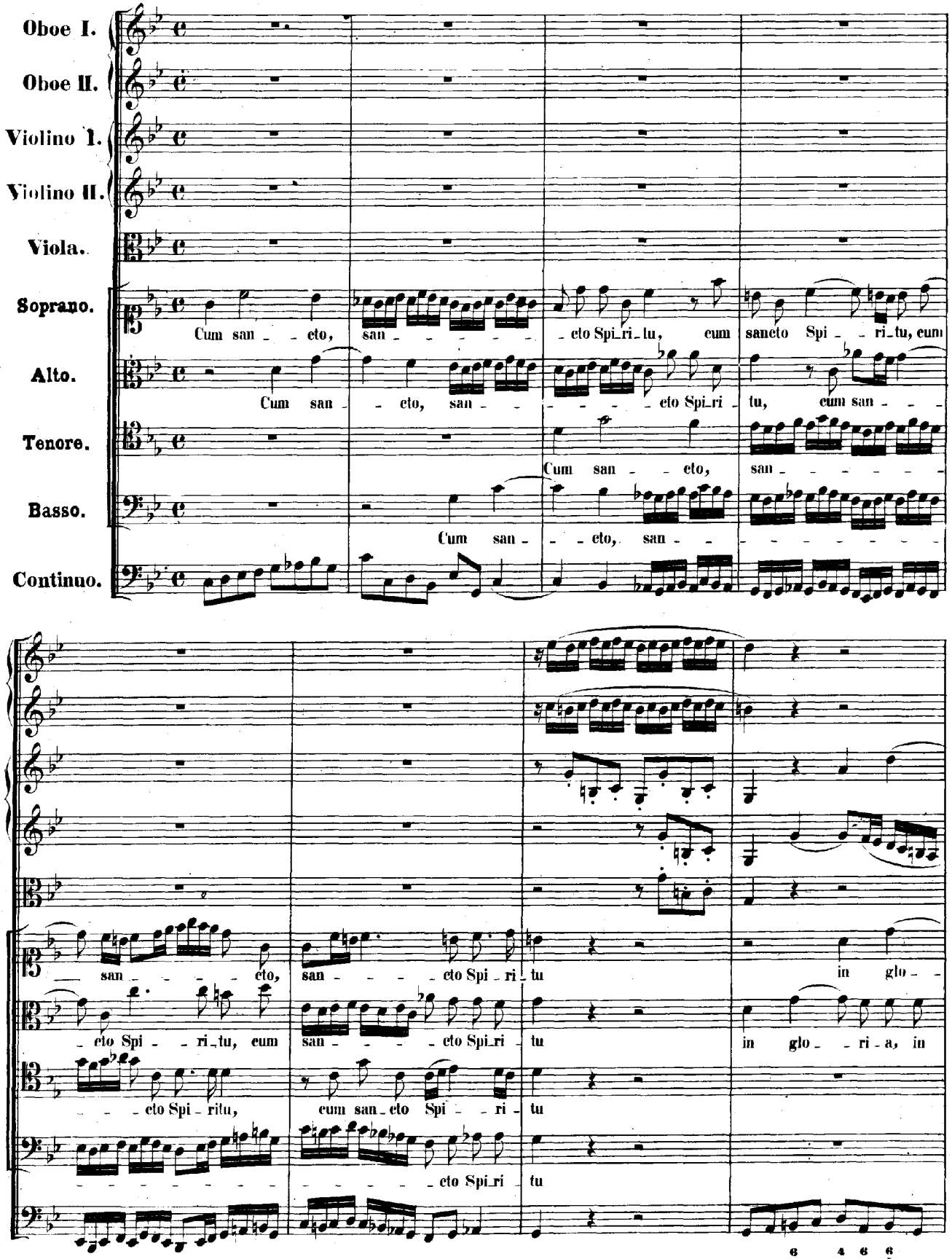
Oboe I.
Oboe II.
Violino 1.
Violino II.
Viola.
Soprano.
Cum san - - cto, san - - - - - - cto Spi_ri_tu, cum sancto Spi - - ri_tu, cum
Alto.
Cum san - - cto, san - - - - - - cto Spi_ri - tu, cum san - - -
Tenore.
Cum san - - cto, san - - - - - -
Basso.
Cum san - - - cto, san - - - - - - - - - -
Continuo.
san - - - - cto, san - - - - cto Spi - ri - tu in glo - -
- cto Spi - - ri_tu, cum san - - - - cto Spi_ri - tu in glo - - ri - a, in
- - cto Spi - ritu, cum san_cto Spi - - ri - tu
- - - - - - - - - - cto Spi_ri - tu
6 4 6 6 5

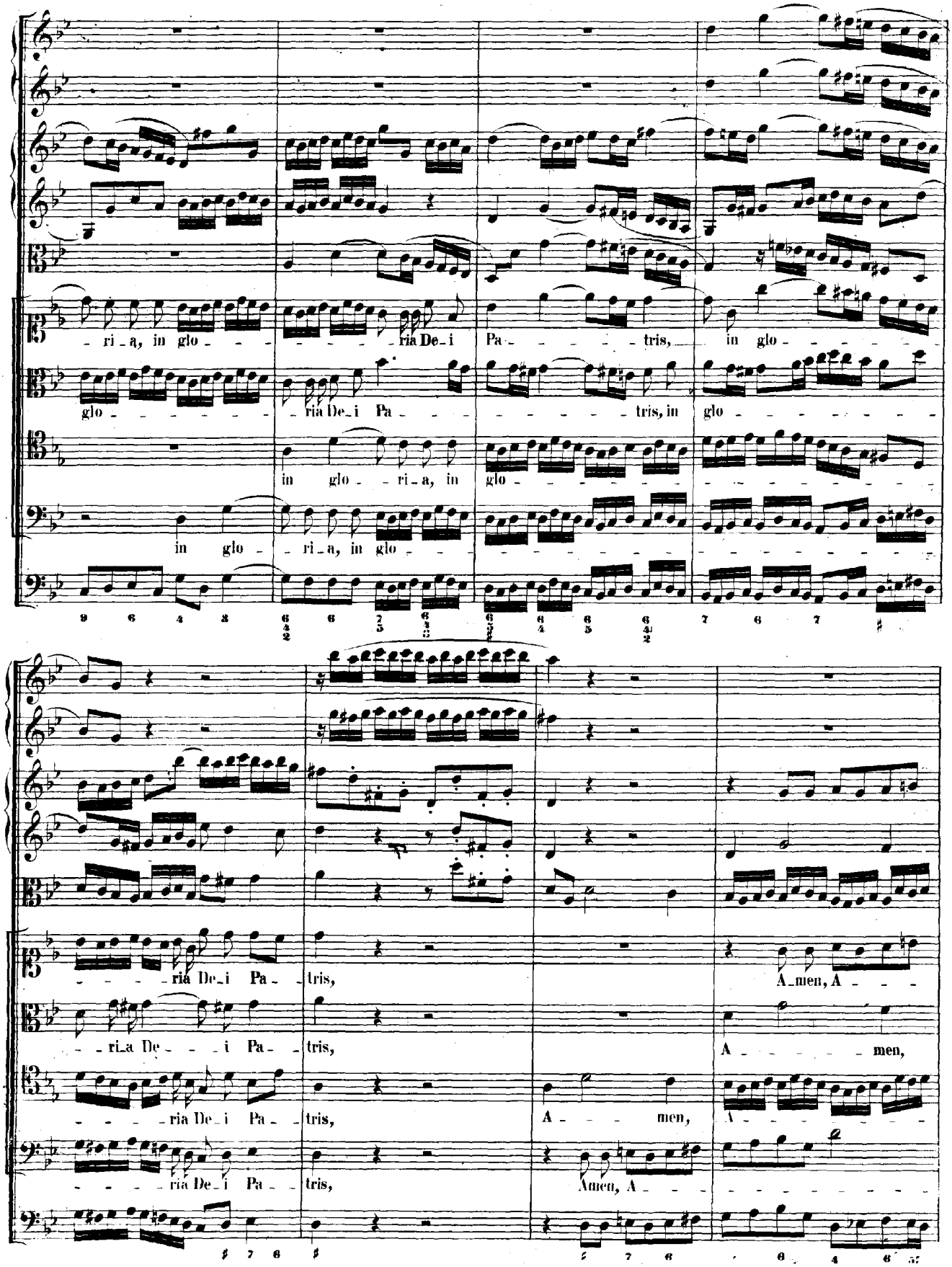
ri_a, in glo_
ria De_i Pa_ tris, in glo_
glo_ ria De_i Pa_ tris, in glo_
in glo_ri_a, in glo_
in glo_ri_a, in glo_
ria De_i Pa_ tris, A_men, A_
ria De_i Pa_ tris, A_ men,
ria De_i Pa_ tris, A_ men, A_
ria De_i Pa_ tris, Amen, A_

men, A - - men, A - - - - - - - - - - men, A -

A - - - - - - - - - - - - - - - - - men, A - - - - men, A - men, A -

men, Amen, A - - - - men, Amen, A - - - - men, A - men, Amen, A - - - - -

men, Amen, A - - - - - - - - - - men, A - men, Amen, A -

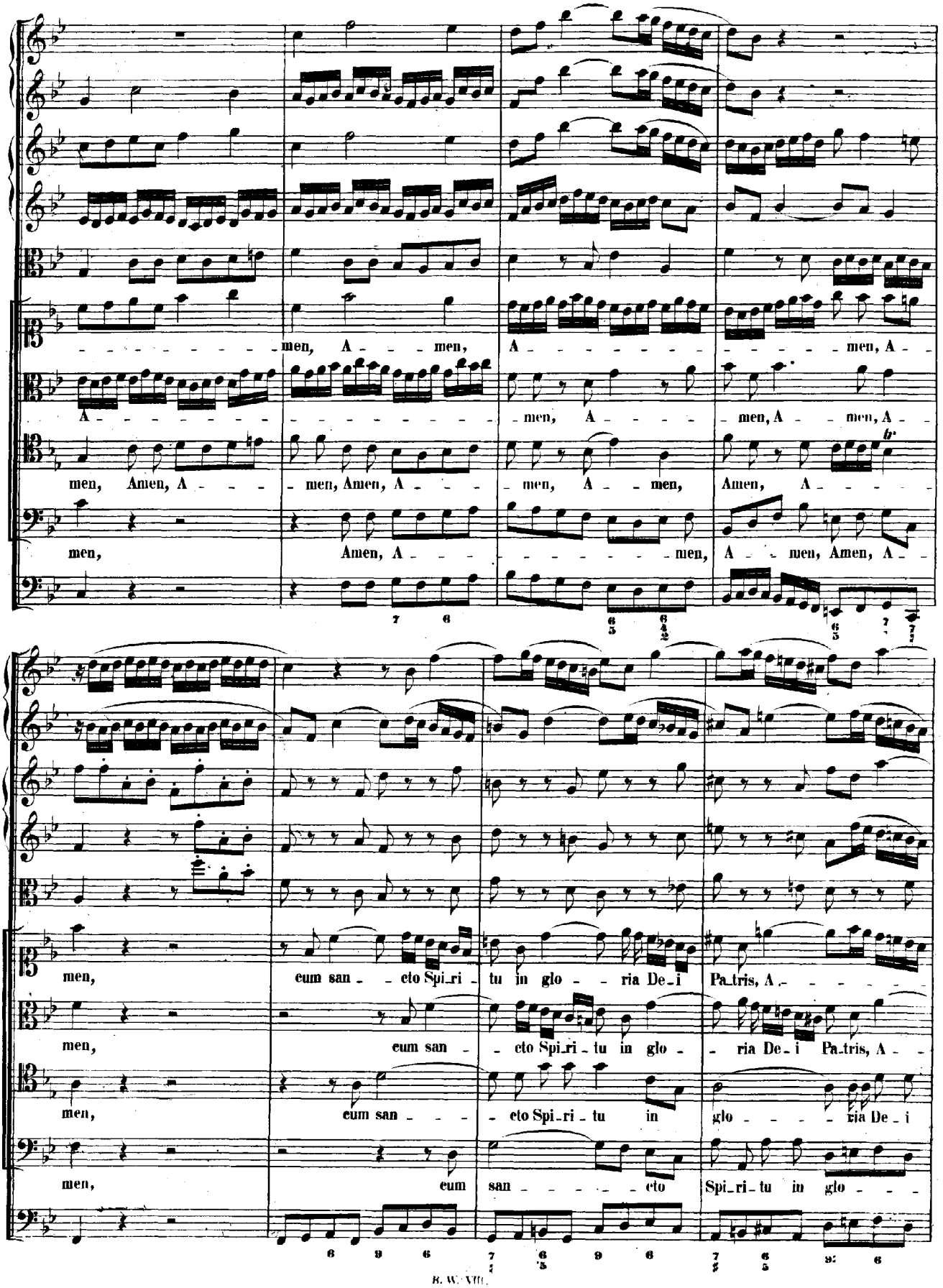

men, cum san - cto Spi_ri - tu in glo - ria De_i Pa_tris, A - - - - - -

men, cum san - cto Spi_ri - tu in glo - ria De_i Pa_tris, A -

men, cum san - - - cto Spi_ri - tu in glo - - - - ria De_i

men, cum san - - - - - cto Spi_ri - tu in glo - - -

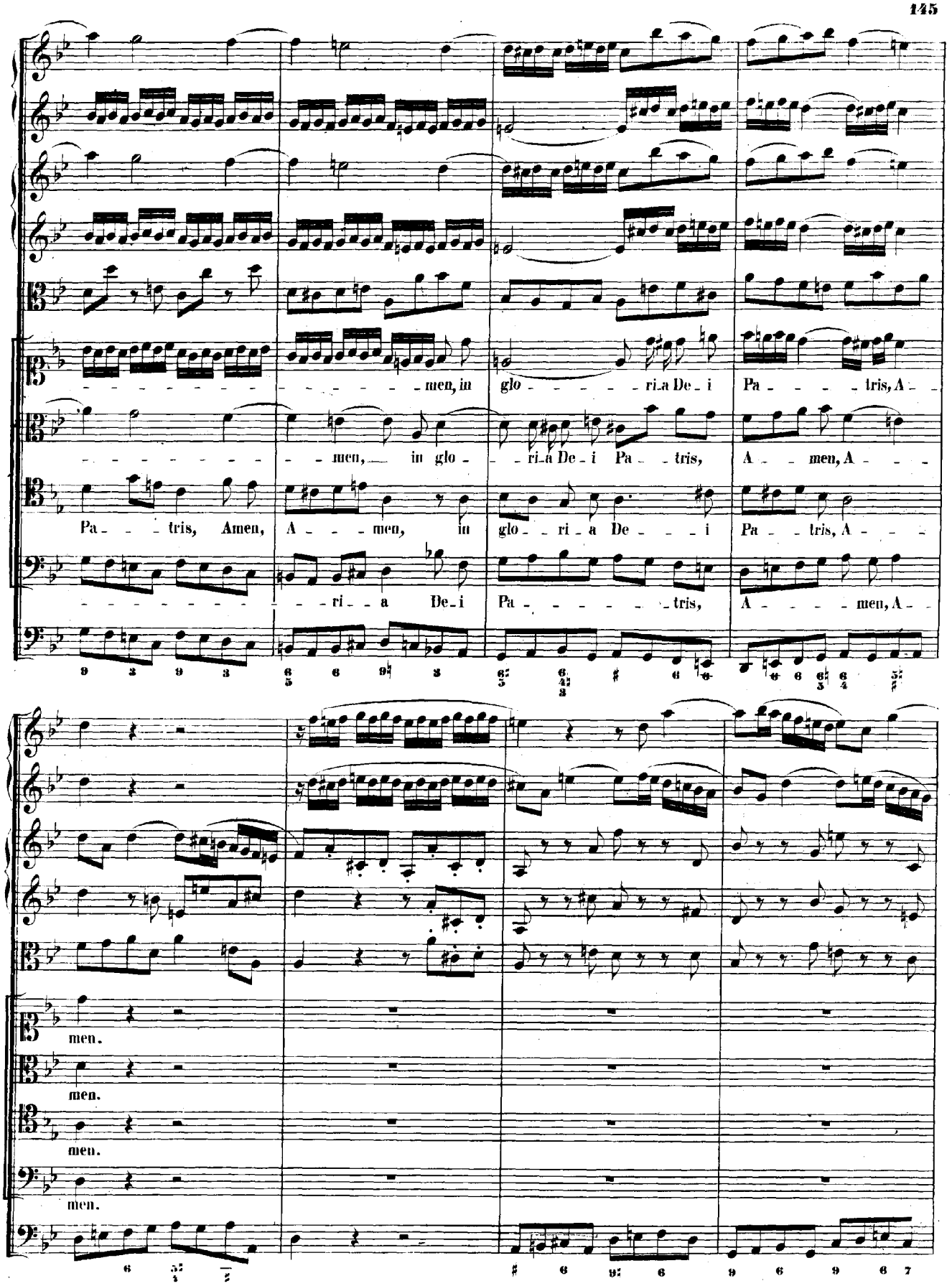
- - - - - - - - - - - - - - - - men, in glo - - - - - - ri-a De - i Pa - - - - tris, A - -
- - - - - - - - - - - - men, in glo - - ri-a De - i Pa - - tris, A - - men, A - - -
Pa - - - tris, Amen, A - - - men, in glo - - ri - a De - - - i Pa - - tris, A - - -
- - - - - - - - - - - - - ri - - a De - i Pa - - - - - - - tris, A - - - - men, A - -
men.
men.
men.
men.

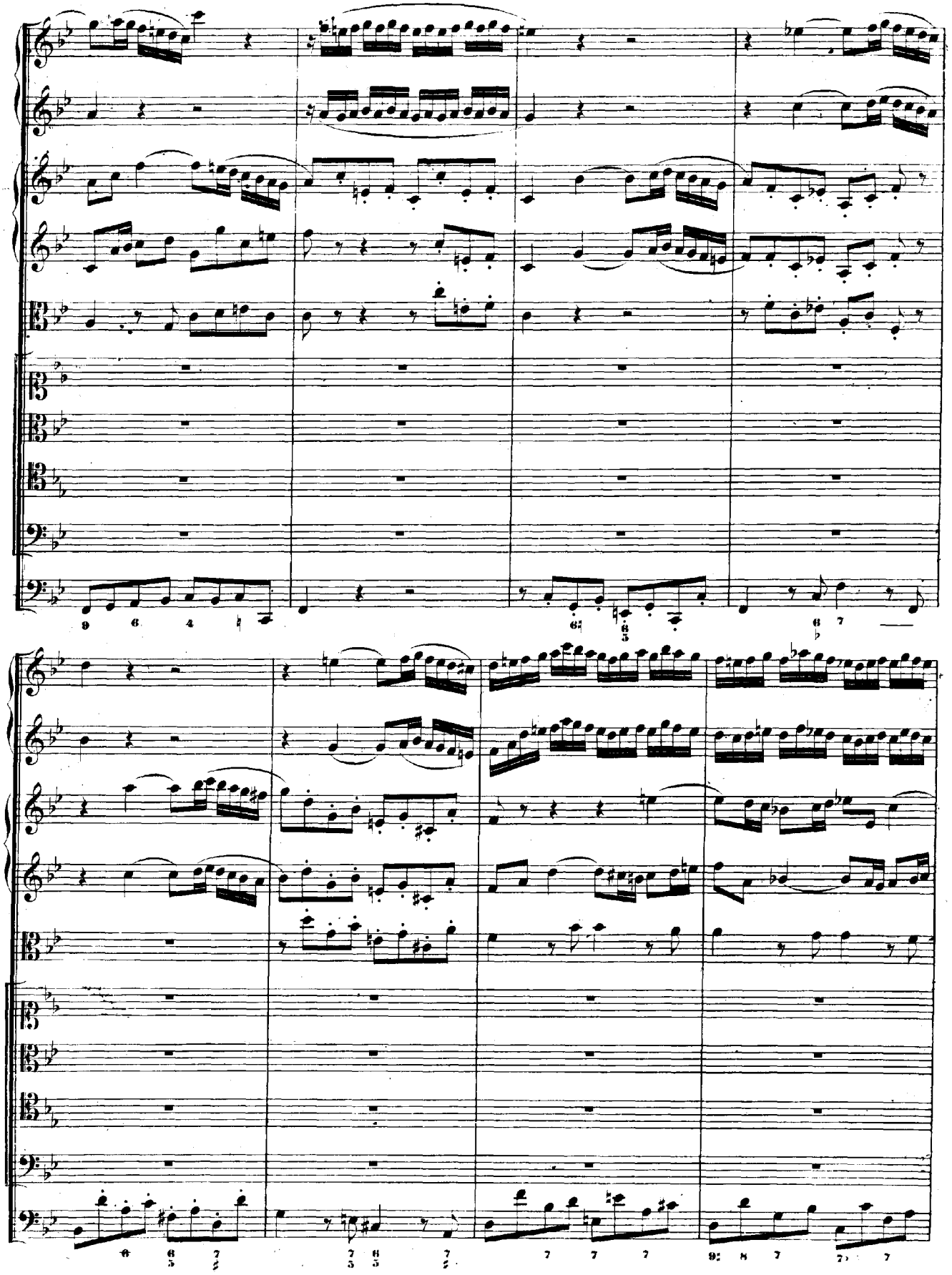

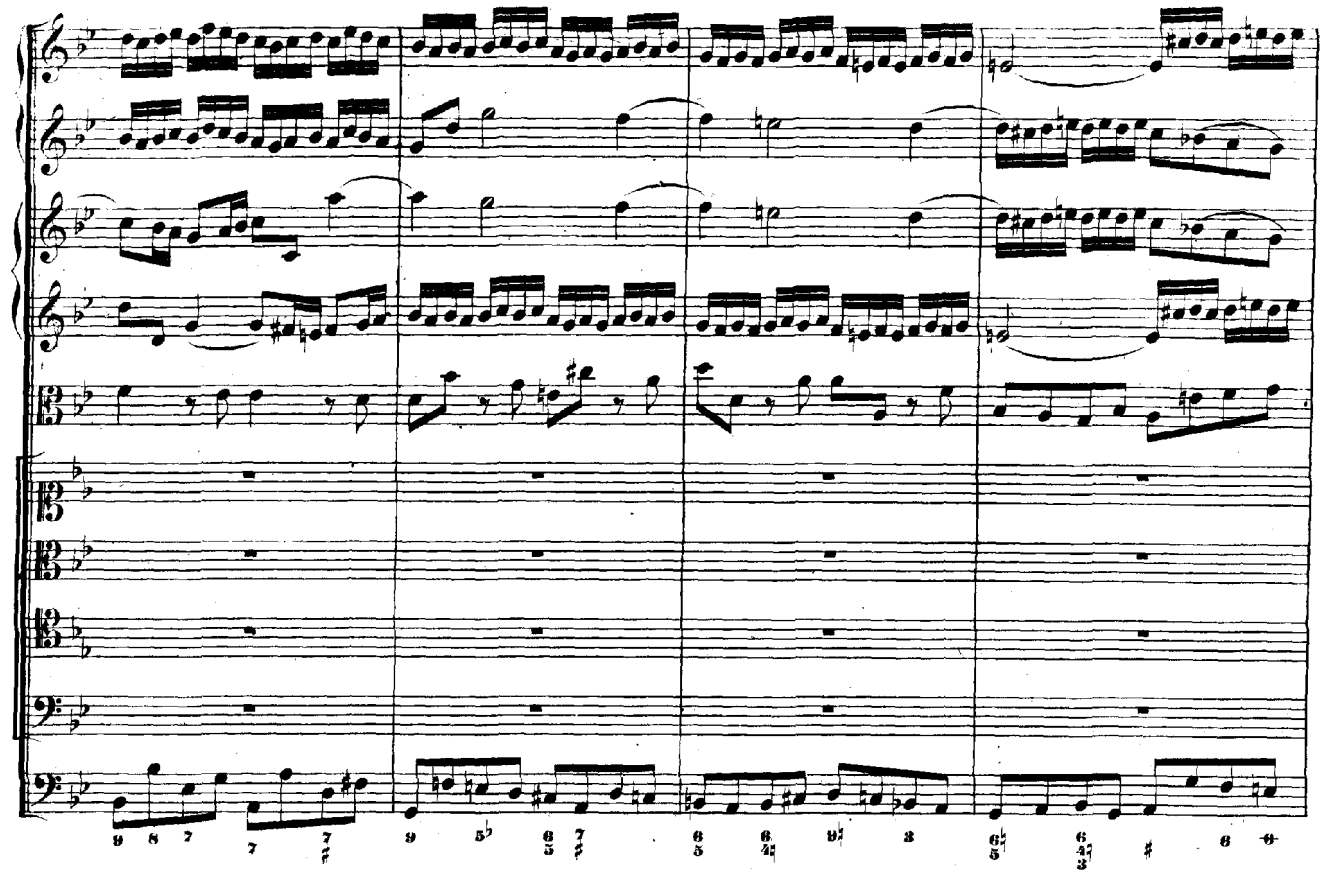

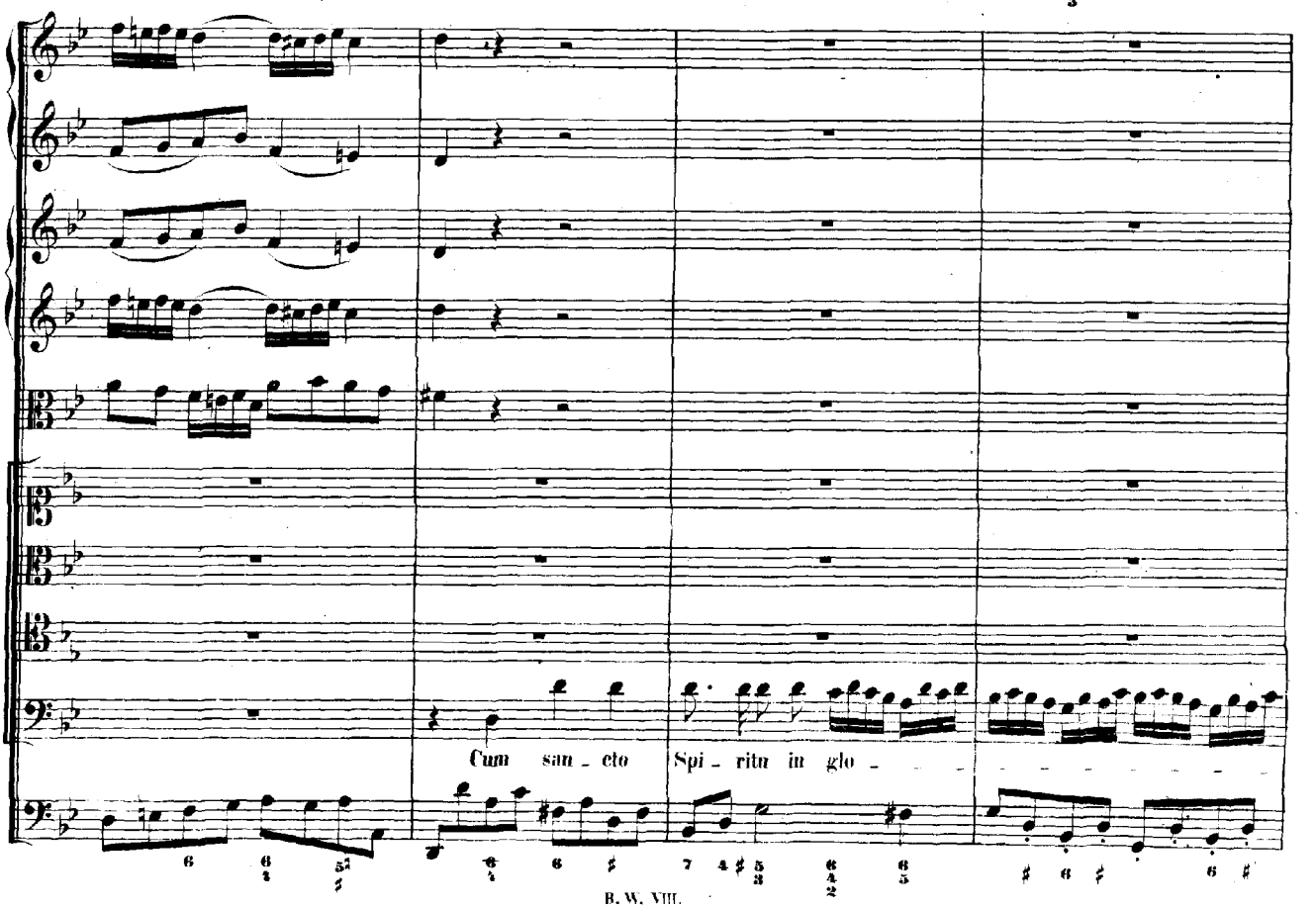
Cum san_cto Spi_ritu in glo_

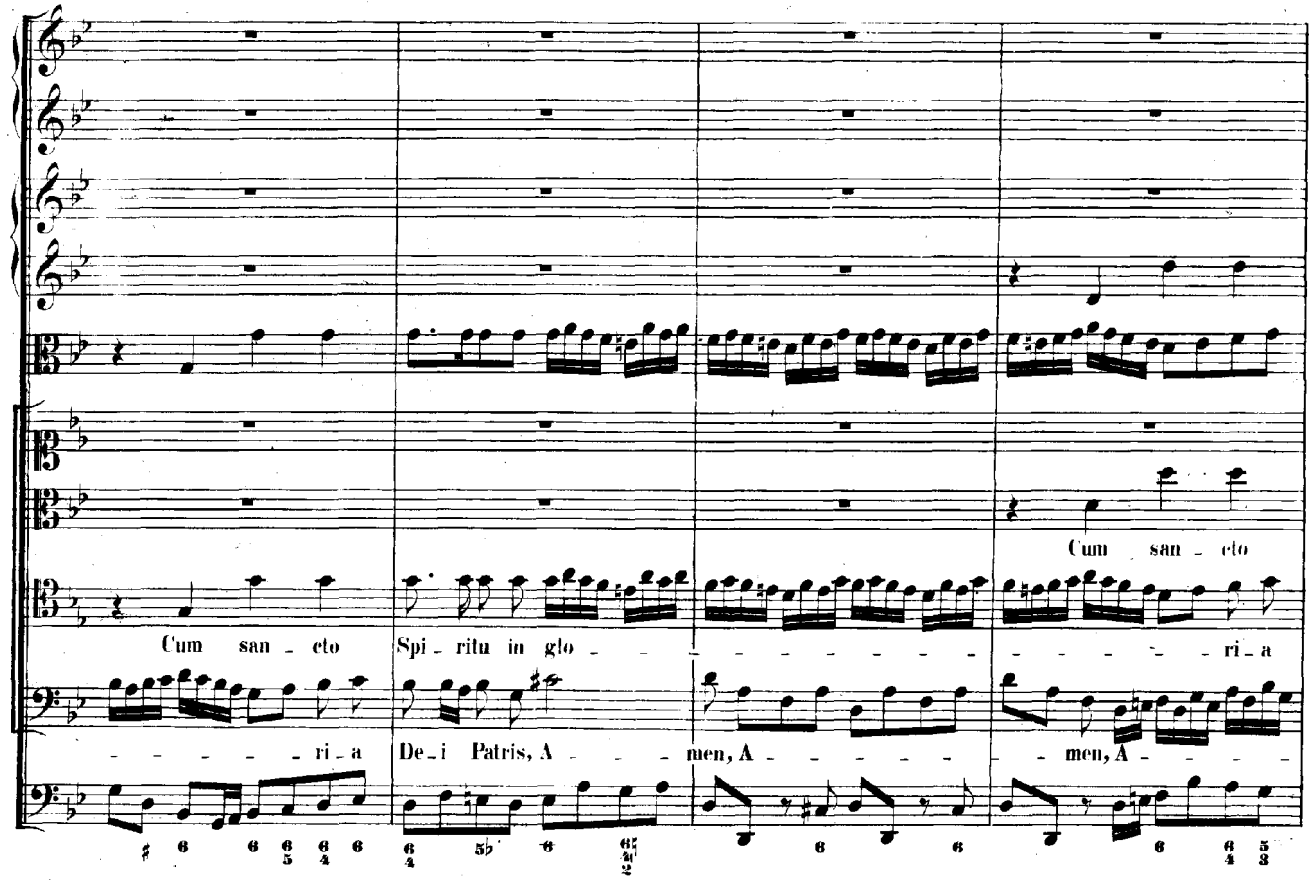
Cum san - cto
Spi - ritu in glo - - - - - - - - - - - - - - - ri - a
De - i Patris, A - - - men, A - - - - - - - - men, A - - - - -
Cum san - cto
Spi - ritu in glo - - - - - - - - - - - - - - - ri - a
De - i Patris, A - - - men, A - - - - - - - - men, A - - - - -
Cum san - cto
Spi - ritu in glo - - -
De - i Patris, A - - -
men, A - - - - - - - men, Amen,
cum sancto Spi - ri -

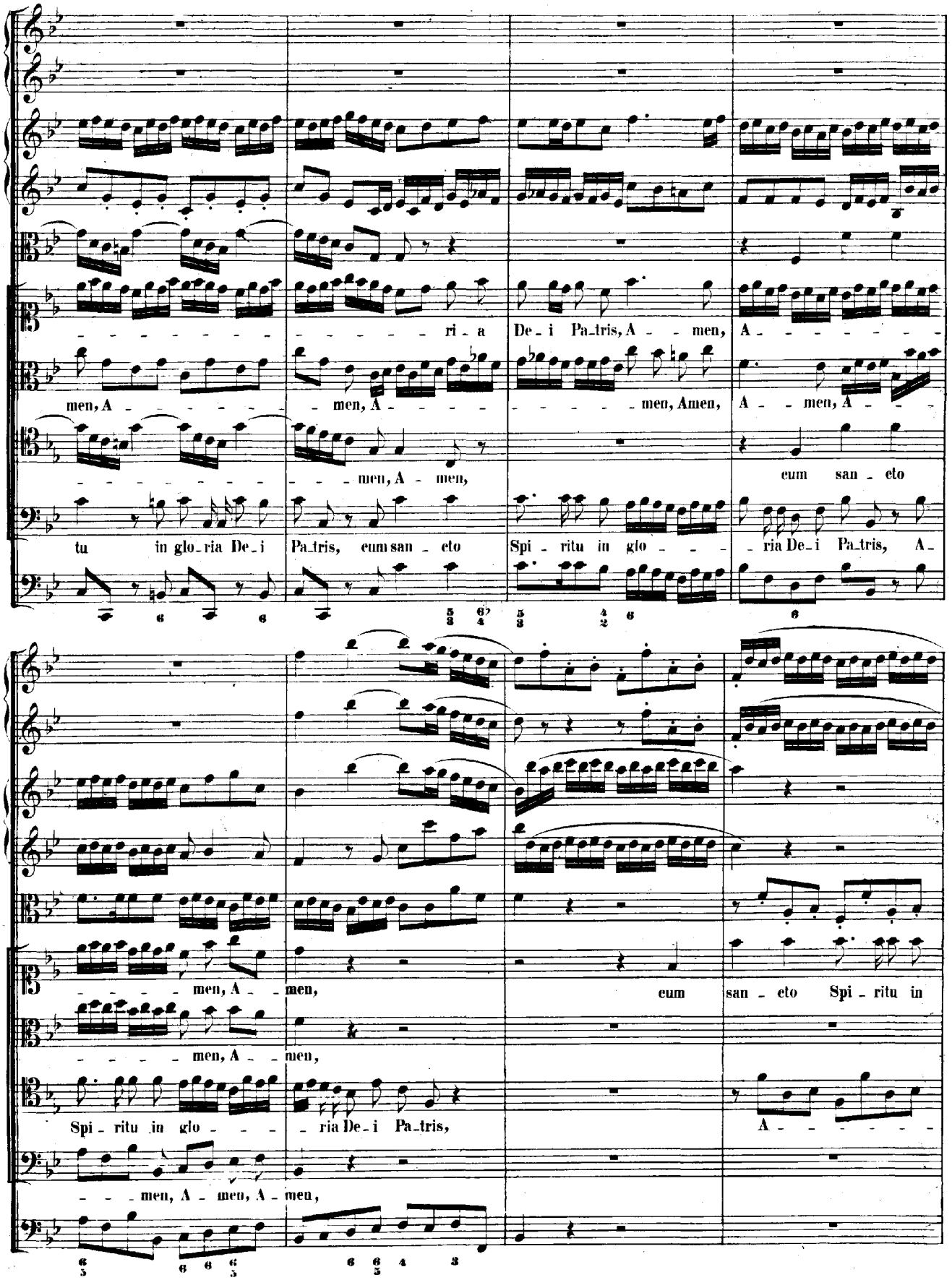
ri - a De - i Pa - tris, A - - men, A - - - - - - - -
men, A - - - - - - - men, A - - - - - - - - - - men, Amen, A - - men, A - - -
- - - - - - - - - - - men, A - men, cum san - cto
tu in glo - ria De - i Pa - tris, cum san - cto Spi - ritu in glo - - - - ria De - i Pa - tris, A -
- - - - men, A - - men, cum san - cto Spi - ritu in
- - - - men, A - - men,
Spi - ritu in glo - - - - ria De - i Pa - tris, A - - - - - -
- - - men, A - men, A - men,

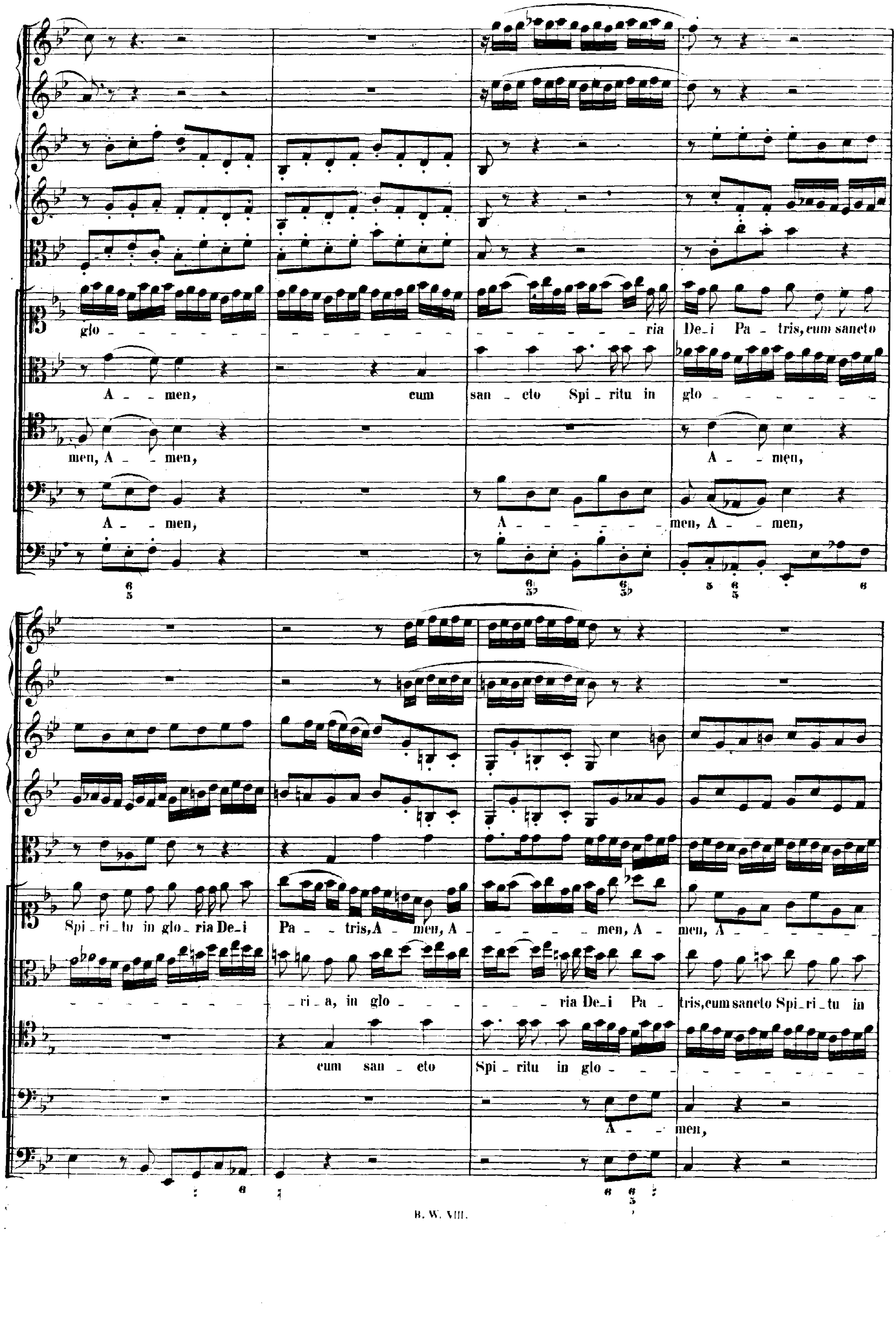
glo - ria De-i Pa-tris, cum sancto
A - men, cum san-cto Spi-ritu in glo -
men, A - men, A - men,
A - men, A - men, A - men,
Spi-ri-tu in glo-ria De-i Pa - tris, A - men, A - men, A - men, A -
ri-a, in glo - ria De-i Pa - tris, cum sancto Spi-ri-tu in
cum san - cto Spi-ritu in glo -
A - men,

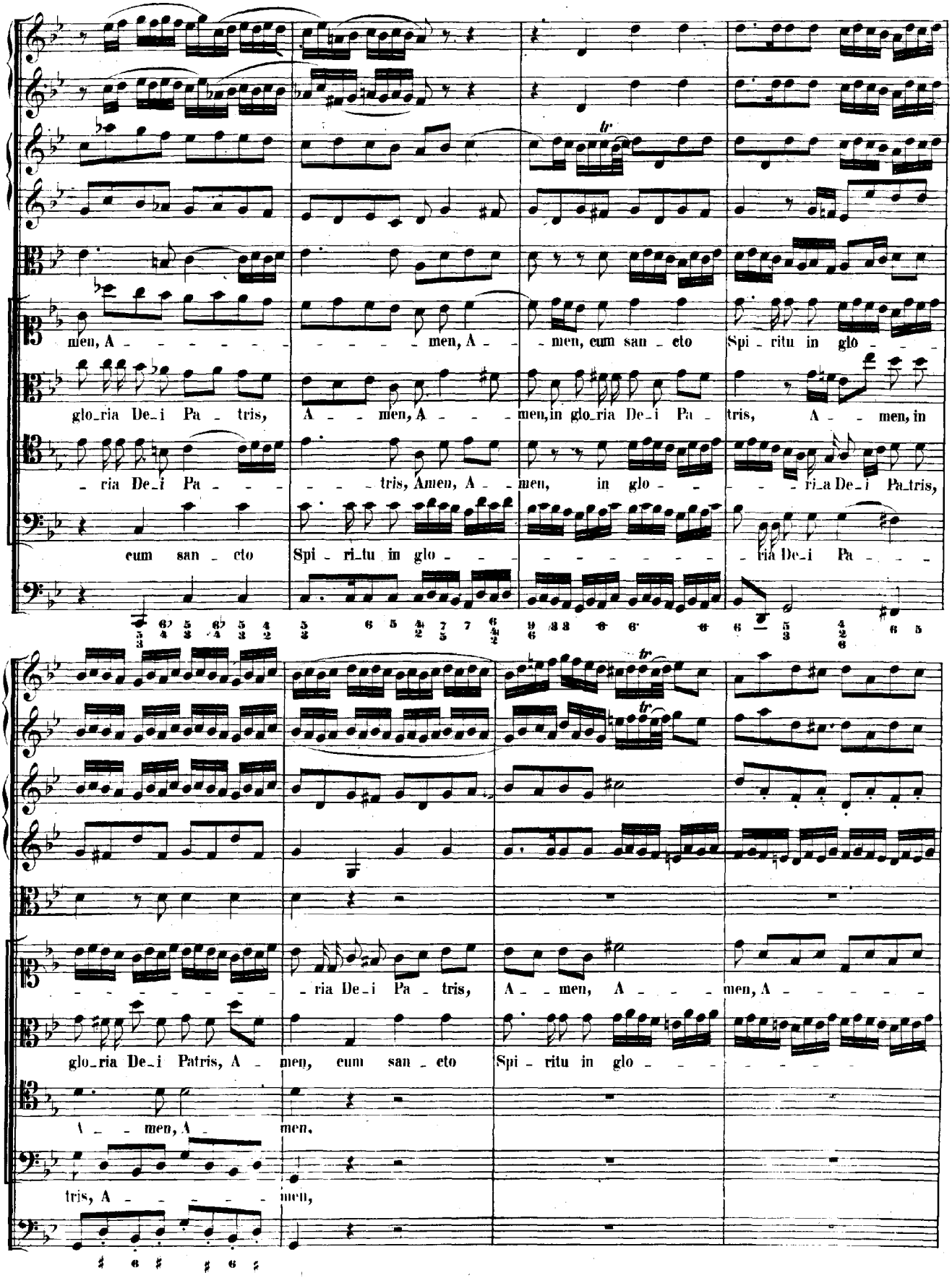
men, A - - - - men, A - - men, cum san - cto Spi - ritu in glo - -
glo_ria De_i Pa - tris, A - - men, A - - men, in glo_ria De_i Pa - tris, A - - men, in
- ria De_i Pa - - - - tris, Amen, A - - men, in glo - - - ri_a De_i Pa_tris,
cum san - cto Spi - ri_tu in glo - - - - - - - - ria De_i Pa - - -
- - - - - - - - ria De_i Pa - tris, A - - men, A - - men, A - - - - -
glo_ria De_i Patris, A - men, cum san - cto Spi - ritu in glo - - - - - -
\ - - men, A - men,
tris, A - - - - - men,

men, A - men, A - - - -

- ri_a De_i Pa - - tris, A - - men, A - - - - men, cum san_cto Spi_ri_tu in glo - - - - - -

cum san - cto Spi - ri_tu in glo - - - - - - - - - - - - - - - ri_a De_i Pa - - -

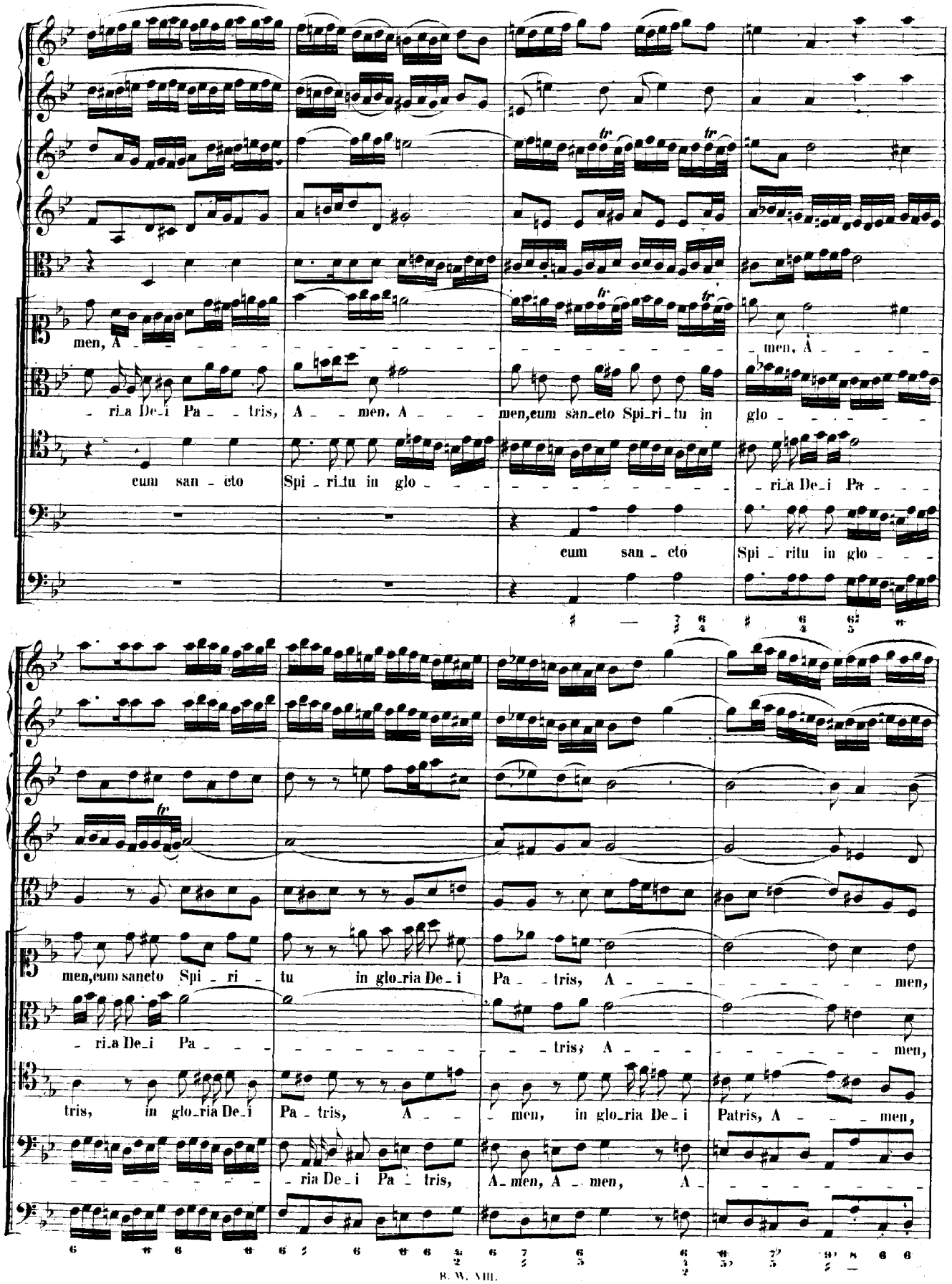

cum san - cto Spi - ritu in glo - - -

men, cum sancto Spi - ri - tu in glo_ria De_i Pa - - tris, A - - - - - - - - - - - men,

- ri_a De_i Pa - - - - - - - - - - - - - - - - - tris, A - - - - - - - - - - - - men,

tris, in glo_ria De_i Pa - tris, A - - - men, in glo_ria De_i Patris, A - - - men,

- - - - - - - - - - - ria De_i Pa - tris, A_men, A - men, A - - - - - - - - - -

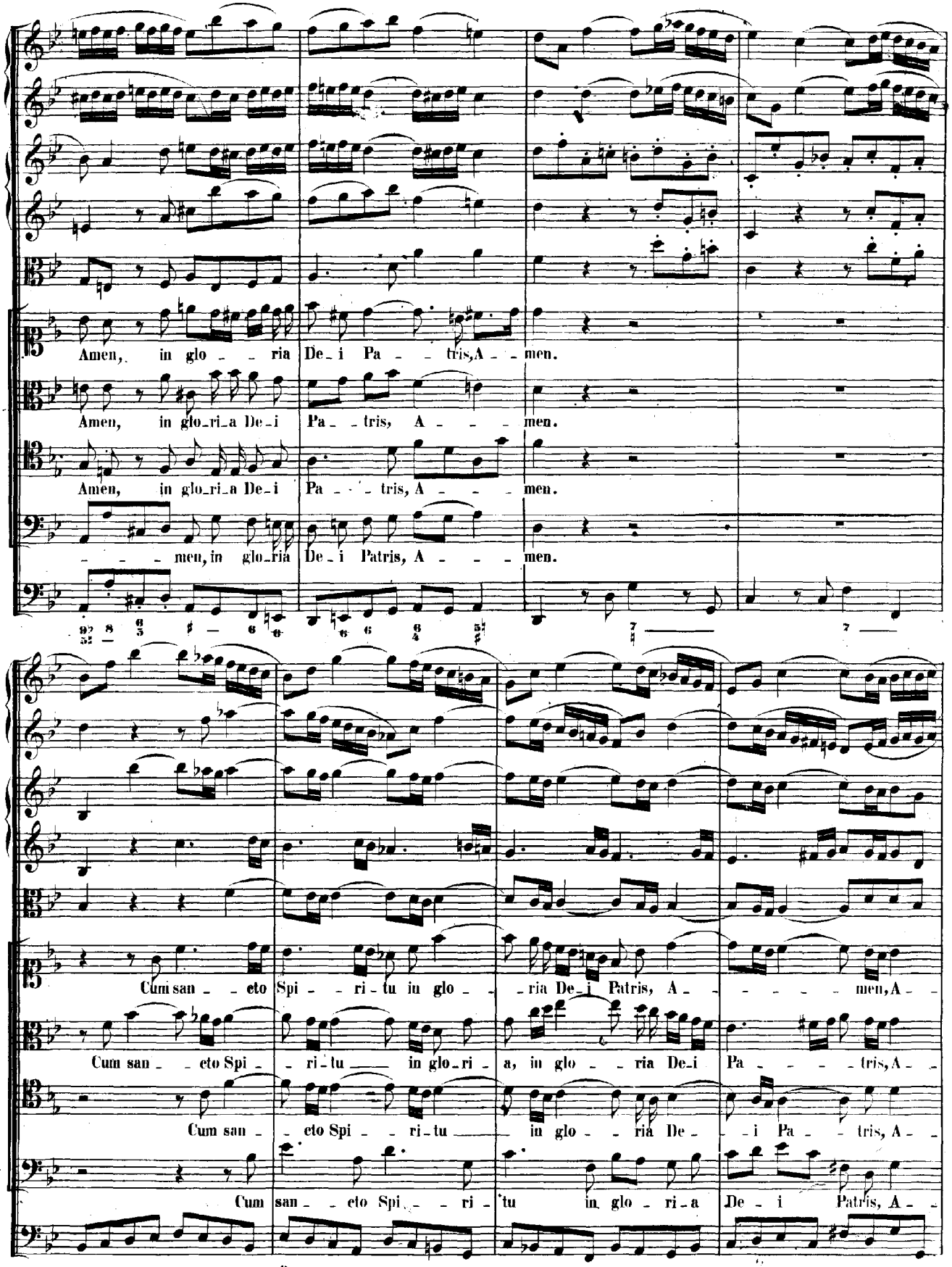
Amen, in glo - - ria De - i Pa - - tris, A - - men.
Amen, in glo - ri - a De - i Pa - - tris, A - - - men.
Amen, in glo - ri - a De - i Pa - - - tris, A - - - men.
- - - men, in glo - ria De - i Patris, A - - - men.
Cum san - - cto Spi - - ri - tu in glo - - ria De - i Patris, A - - - - - men, A - -
Cum san - - cto Spi - - ri - tu in glo - ri - a, in glo - - ria De - i Pa - - - - tris, A - -
Cum san - - cto Spi - - ri - tu in glo - - ria De - - i Pa - - tris, A - -
Cum san - - cto Spi - - ri - tu in glo - ri - a De - i Patris, A - -

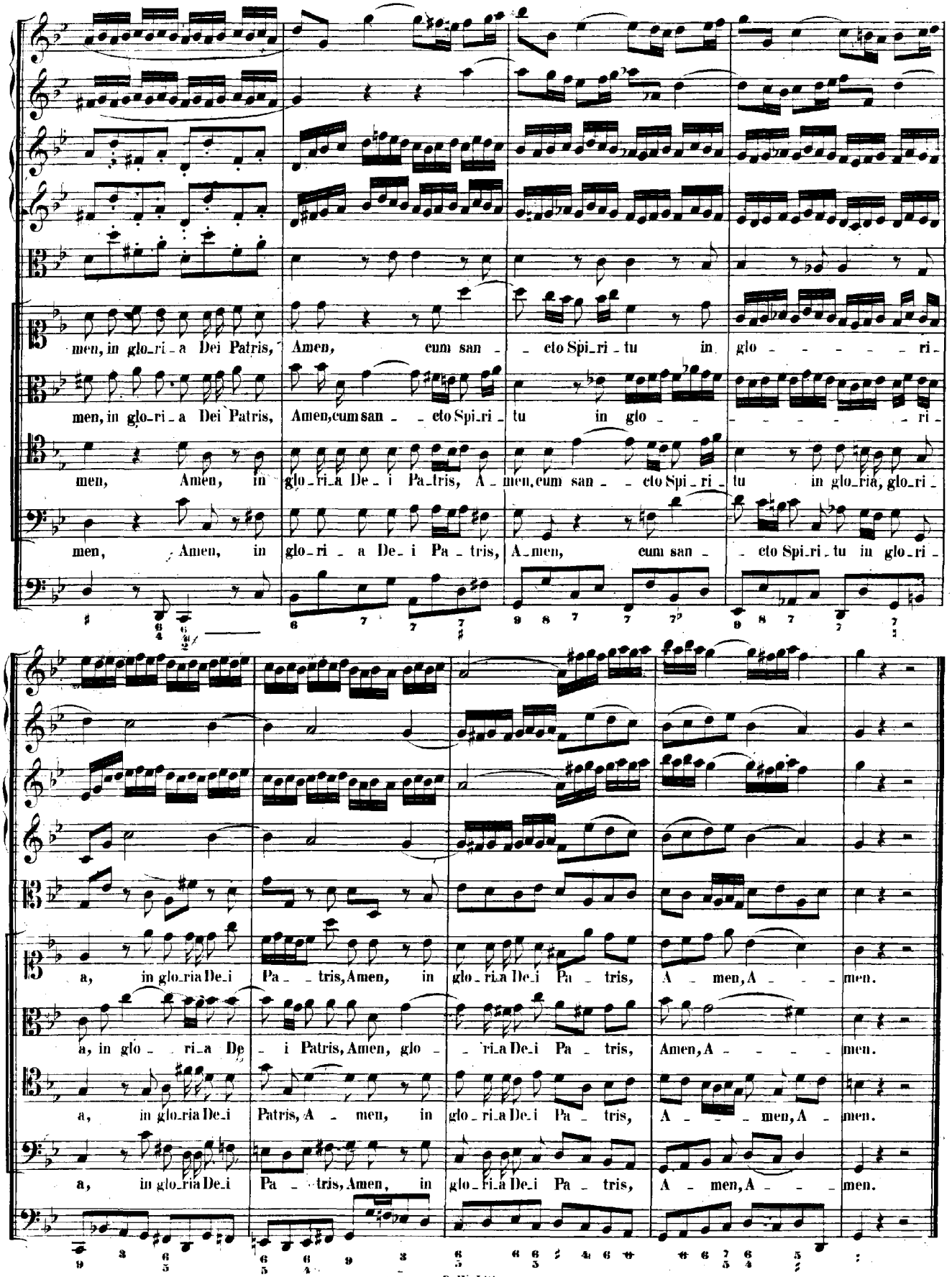
men, in glo_ri_a Dei Patris, Amen, cum san_cto Spi_ri_tu in glo_ri_
men, in glo_ri_a Dei Patris, Amen, cum san_cto Spi_ri_tu in glo_ri_
men, Amen, in glo_ri_a De_i Pa_tris, A_men, cum san_cto Spi_ri_tu in glo_ria, glo_ri_
men, Amen, in glo_ri_a De_i Pa_tris, A_men, cum san_cto Spi_ri_tu in glo_ri_
a, in glo_ria De_i Pa_tris, Amen, in glo_ri_a De_i Pa_tris, A_men, A_men.
a, in glo_ri_a De_i Patris, Amen, glo_ri_a De_i Pa_tris, Amen, A_men.
a, in glo_ria De_i Patris, A_men, in glo_ri_a De_i Pa_tris, A_men, A_men.
a, in glo_ria De_i Pa_tris, Amen, in glo_ri_a De_i Pa_tris, A_men, A_men.

Messe.

G dur.

KYRIE.

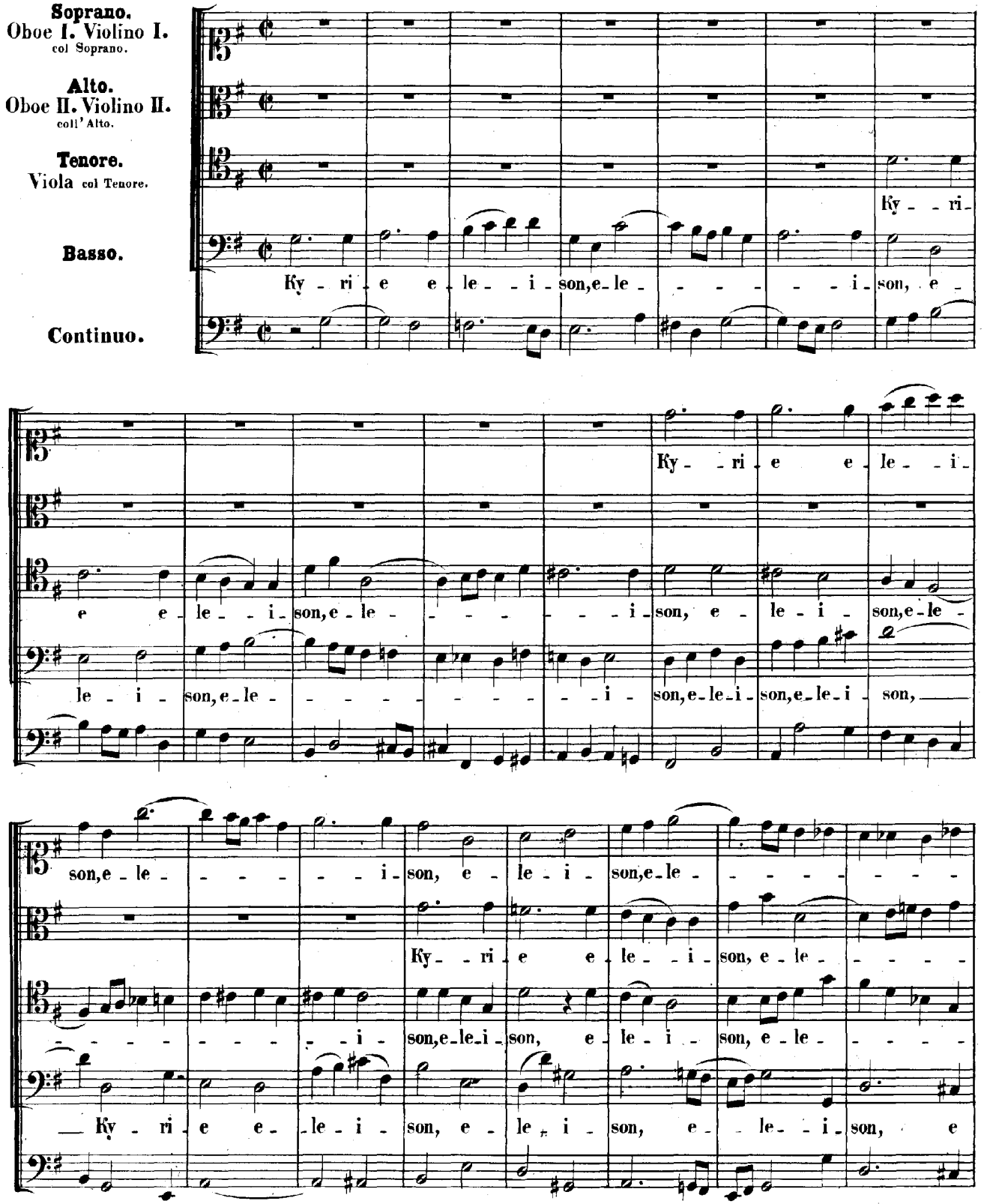
Soprano.
Oboe I. Violino I.
col Soprano.
Alto.
Oboe II. Violino II.
coll' Alto.
Tenore.
Viola col Tenore.
Basso.
Continuo.
Ky - ri - e e - le - i - son, e - le - i - son, e -
Ky - ri - e e - le - i -
e e - le - i - son, e - le - i - son, e - le - i - son, e - le -
le - i - son, e - le - i - son, e - le - i - son, e - le - i - son,
son, e - le - i - son, e - le - i - son, e - le -
Ky - ri - e e - le - i - son, e - le -
i - son, e - le - i - son, e - le - i - son, e -
Ky - ri - e e - le - i - son, e - le - i - son, e - le - i - son, e

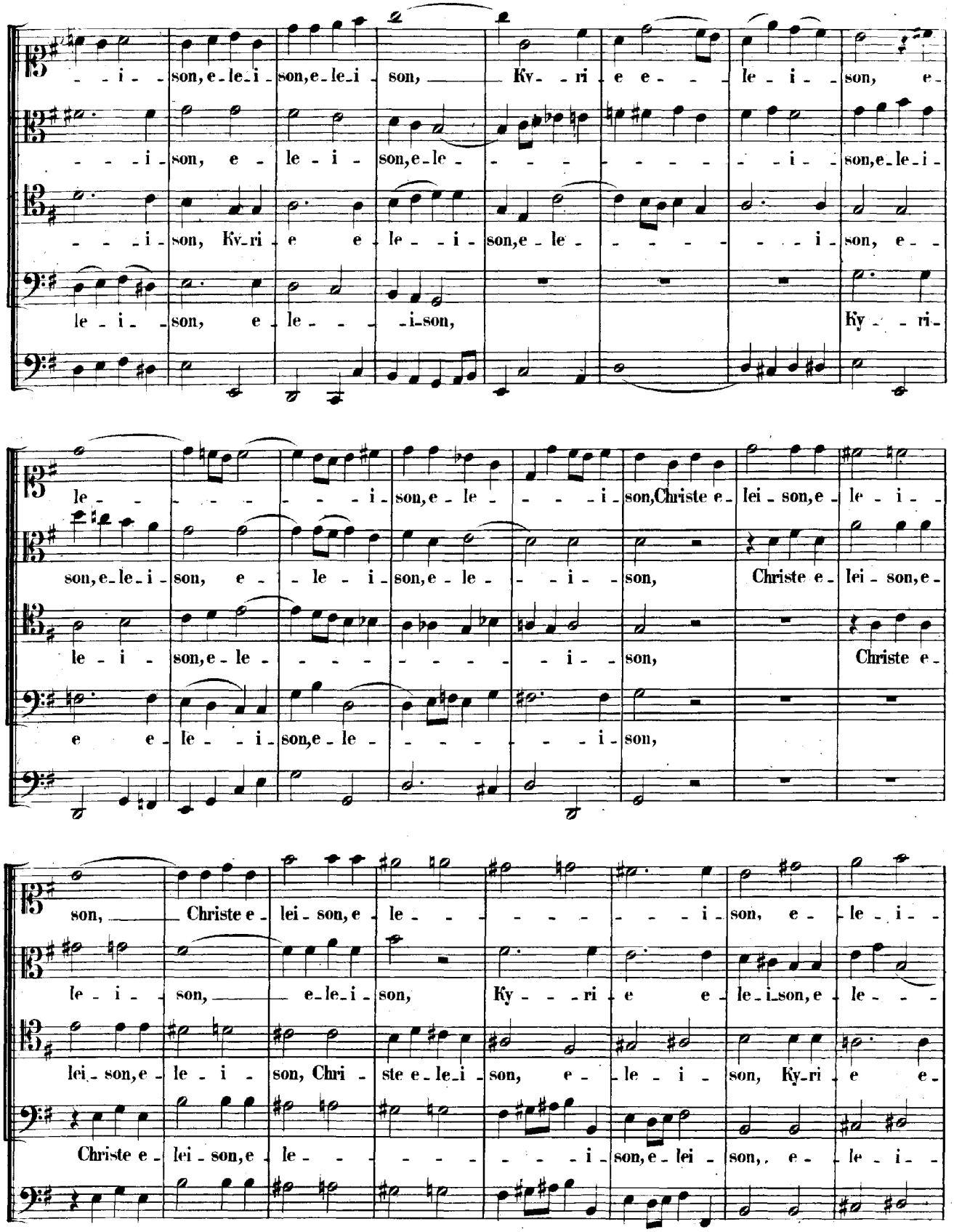
- - i - son, e - le - i - son, e - le - i - son, Ky - ri - e e - - le - i - son, e -
- - - i - son, e - le - i - son, e - le - - - - - - - - - i - son, e - le - i -
- - - i - son, Ky - ri - e e - le - - i - son, e - le - - - - - - - i - son, e -
le - i - son, e - le - - - i - son, Ky - - ri -
le - - - - - - - - i - son, e - le - - - - i - son, Christe e - lei - son, e - le - i -
son, e - le - i - son, e - - le - i - son, e - le - i - son, e - le - i - son, Christe e - lei - son, e -
le - i - son, e - le - - - - - - - - - i - son, Christe e -
e e - le - - i - son, e - le - - - - - - - - i - son,
son, Christe e - lei - son, e - le - - - - - - - - i - son, e - le - i -
le - i - son, e - le - i - son, Ky - - - ri - e e - le - i - son, e - le - - -
lei - son, e - le - i - son, Chri - ste e - le - i - son, e - le - i - son, Ky - ri - e e -
Christe e - lei - son, e - le - - - - - - - - i - son, e - lei - son, e - le - i -

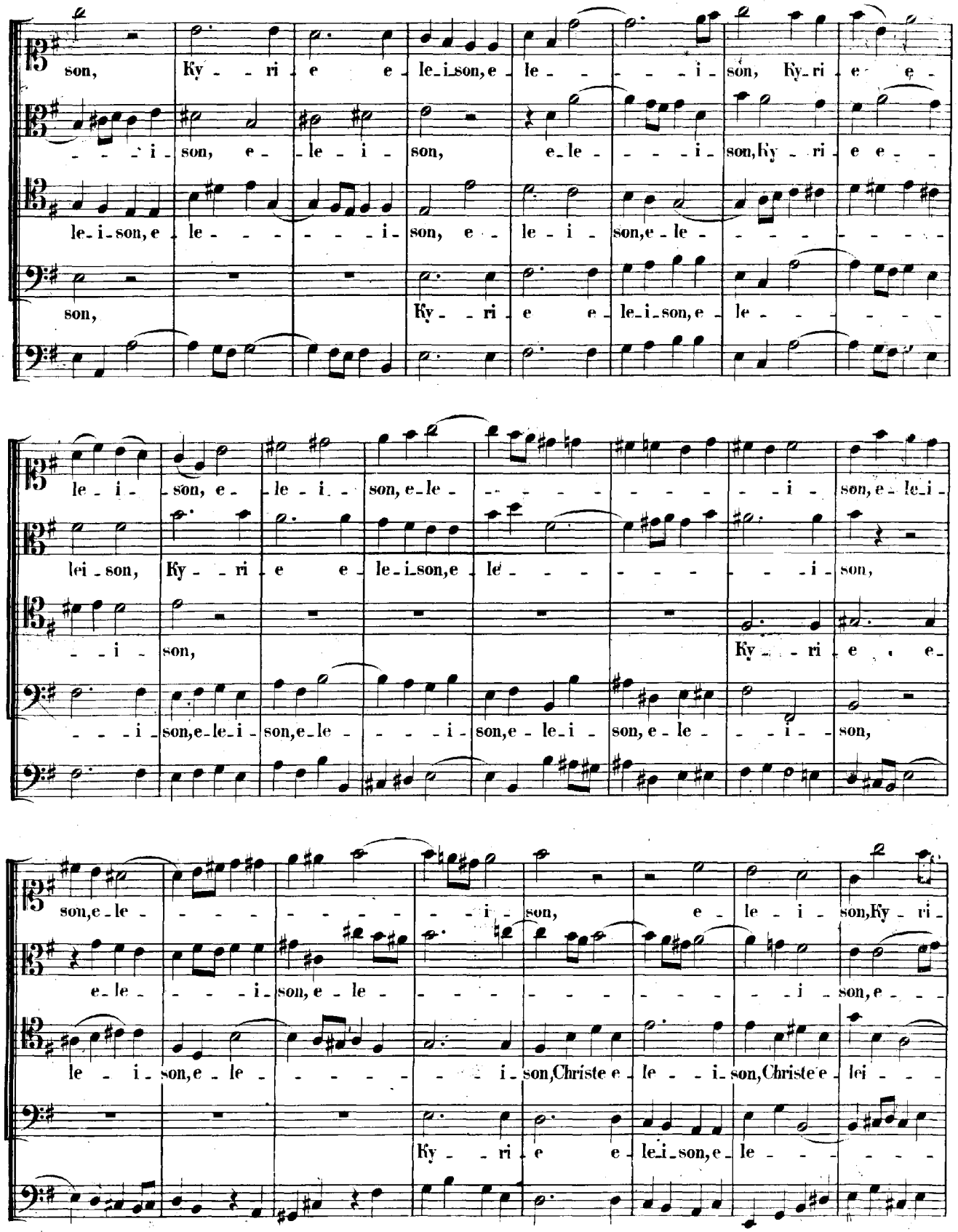
son, Ky - - ri e e le-i-son, e - le - - - - i - son, Ky-ri e e -
- - - i - son, e - le - i - son, e-le - - - - i - son, Ky - ri e e -
le-i-son, e - le - - - - - i - son, e - le i - son, e - le - - - - - - - -
son, Ky - - ri e e le-i-son, e - le - - - - -
le - i - son, e - le - i - son, e-le - - - - - i - son, e-le-i -
lei - son, Ky - - ri e e le-i-son, e - le - - - - - - - i - son,
- - i - son, Ky - - ri e e -
- - - i - son, e-le-i - son, e-le - - - - i - son, e - le-i - son, e - le - - - i - son,
son, e - le - - - - - - - - - i - son, e le i - son, Ky - ri -
e-le - - - - i - son, e - le - - - - - - - - - i - son, e - - -
le - i - son, e - le - - - - - - i - son, Christe e - le - - i - son, Christe e - lei - - -
Ky - - ri e e le-i-son, e - le - - - - -

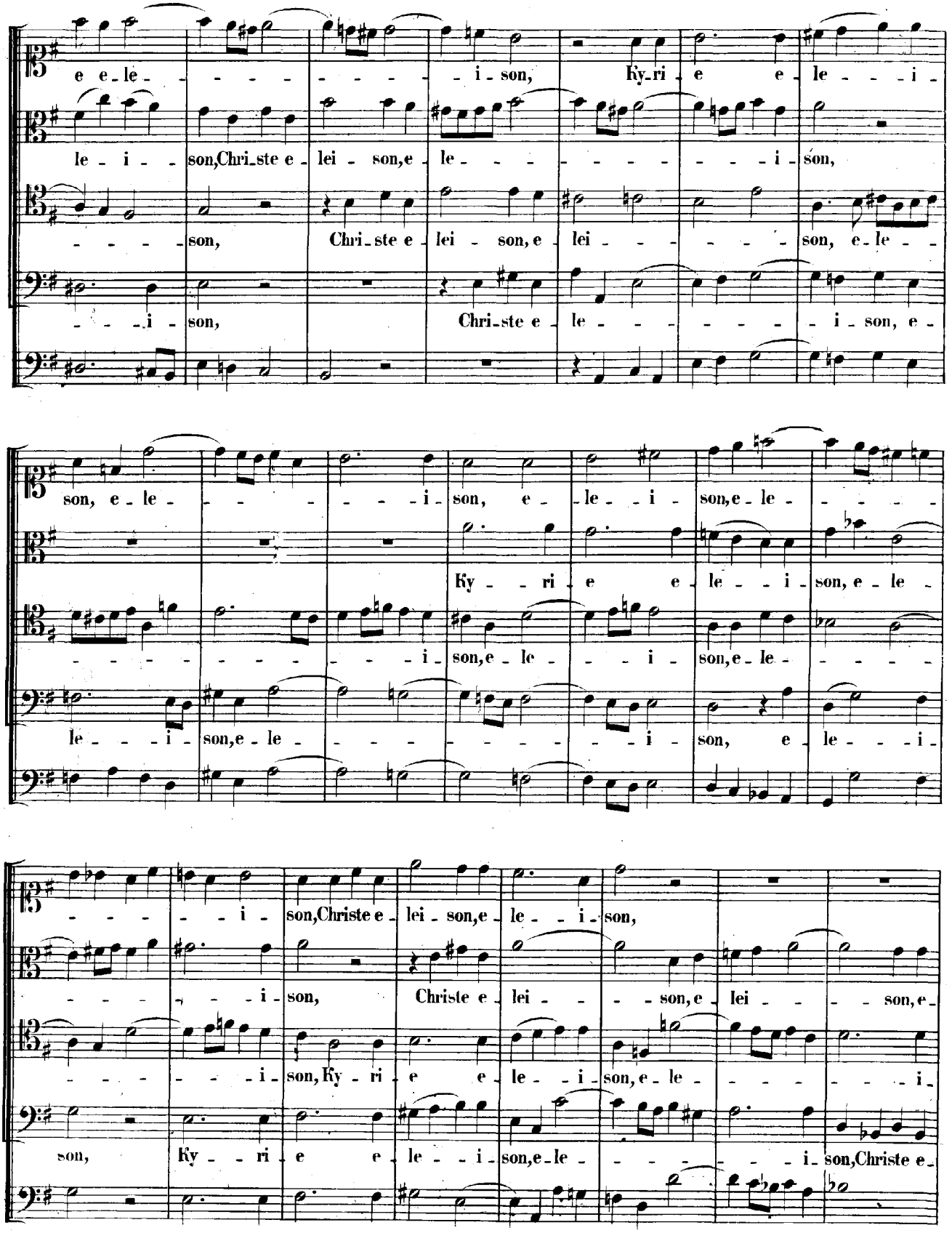
e e-le- - - - - - - - - - i-son, Ky-ri-e e-le- - - i-
le-i- - son, Chri-ste e-lei-son, e-le- - - - - - - - - i-son,
- - - - son, Chri-ste e-lei-son, e-lei- - - - - - son, e-le- -
- - - i-son, Chri-ste e-le- - - - - - - i-son, e-
son, e-le- - - - - - - i-son, e-le-i-son, e-le- - - - -
Ky- - ri-e e-le- - i-son, e-le-
- - - - - - - - - - i-son, e-le- - - i-son, e-le- - - - -
le- - - i-son, e-le- - - - - - - - - - i-son, e-le- - - i-
- - - - - - i-son, Christe e-lei-son, e-le- - i-son,
- - - - - - i-son, Christe e-lei- - - - son, e-lei- - - - son, e-
- - - - - - i-son, Ky-ri-e e-le- - i-son, e-le- - - - - - - i-
son, Ky- - ri-e e-le- - i-son, e-le- - - - - - - i-son, Christe e-

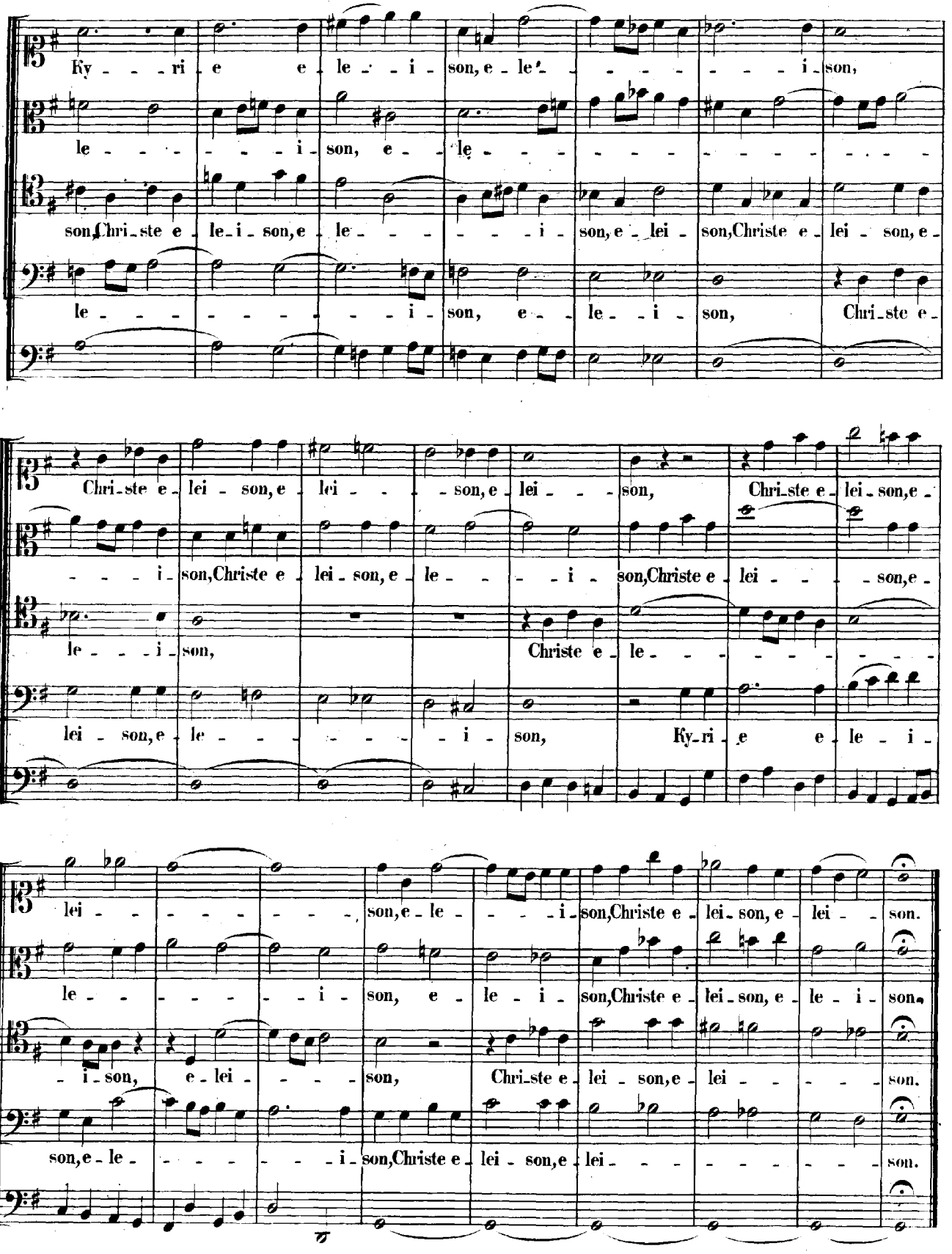
Ky - - - ri - e e - le - - i - son, e - le - - - - - - - - i - son,
le - - - - - - - i - son, e - le - - - - - - - - - - - - - - - -
son, Chri - ste e - le - i - son, e - le - - - - - i - son, e - lei - son, Christe e - lei - son, e -
le - - - - - - - - - - i - son, e - le - i - son, Chri - ste e -
Chri - ste e - lei - son, e - lei - - - son, e - lei - - - son, Chri - ste e - lei - son, e -
- - - - i - son, Christe e - lei - son, e - le - - - i - son, Christe e - lei - - - son, e -
le - - - i - son, Christe e - le - - - - - - - - - -
lei - son, e - le - - - - - - - - i - son, Ky - ri - e e - le - i -
lei - - - - - - - - son, e - le - - - i - son, Christe e - lei - son, e - lei - - son.
le - - - - - - - i - son, e - le - i - son, Christe e - lei - son, e - le - i - son.
- i - son, e - lei - - - - son, Chri - ste e - lei - son, e - lei - - - - son.
son, e - le - - - - - - - i - son, Christe e - lei - son, e - lei - - - - - - - son.

GLORIA.

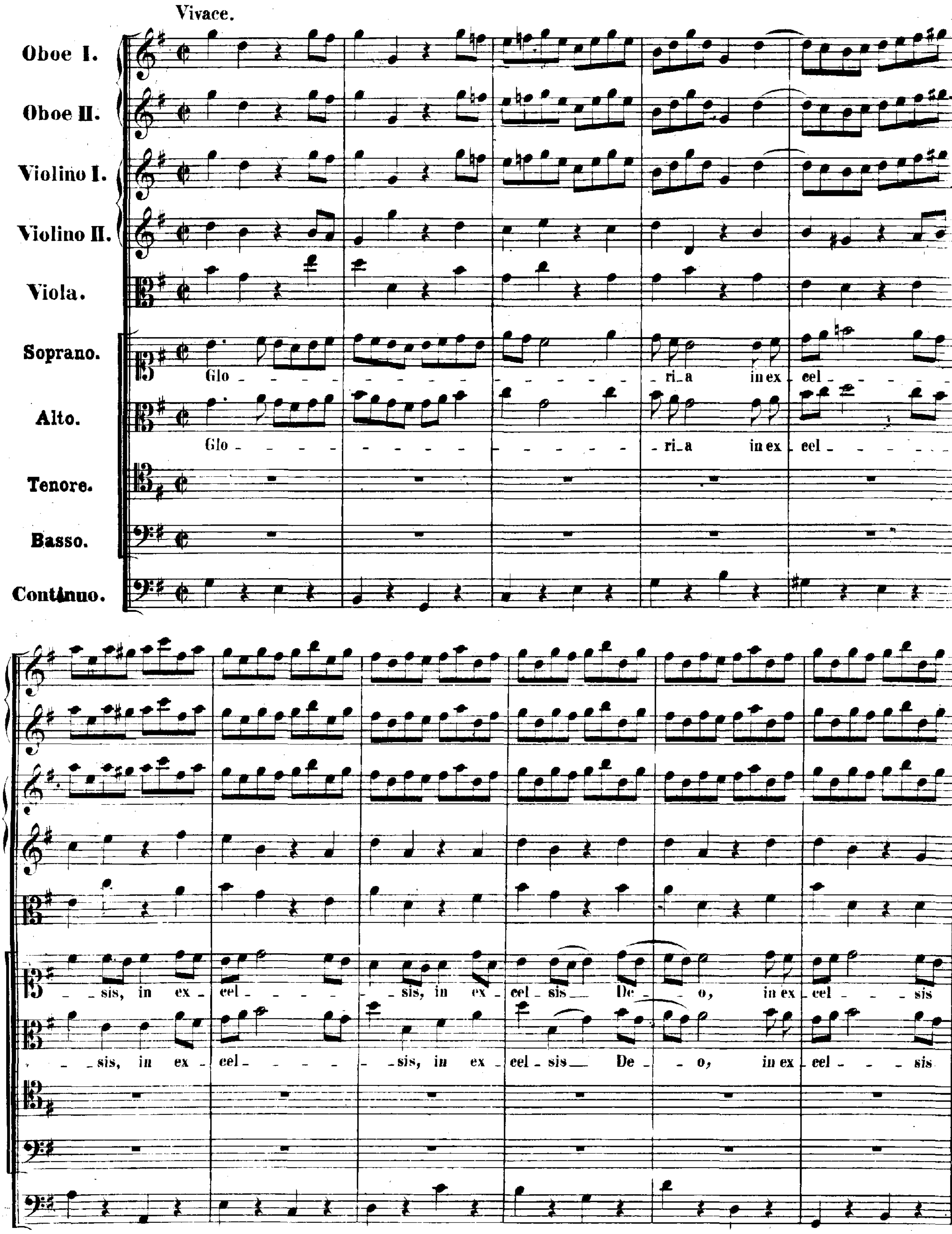
Vivace.
Oboe I.
Oboe II.
Violino I.
Violino II.
Viola.
Soprano.
Alto.
Tenore.
Basso.
Continuo.
Glo - ri_a in ex - cel - sis, in ex - cel - sis, in ex - cel - sis De - o, in ex - cel - sis
Glo - ri_a in ex - cel - sis, in ex - cel - sis, in ex - cel - sis De - o, in ex - cel - sis

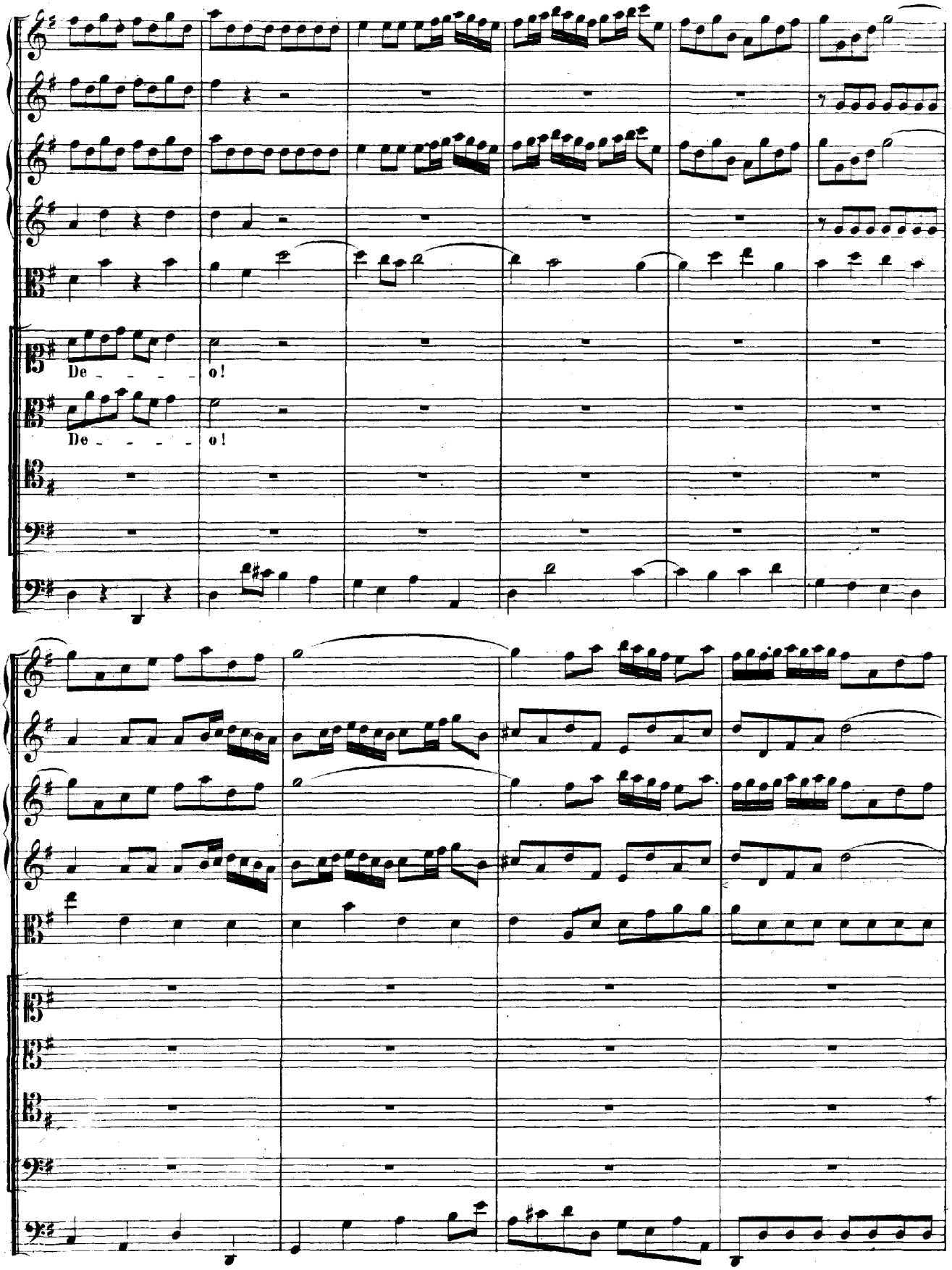
De - - - - o!
De - - - - o!

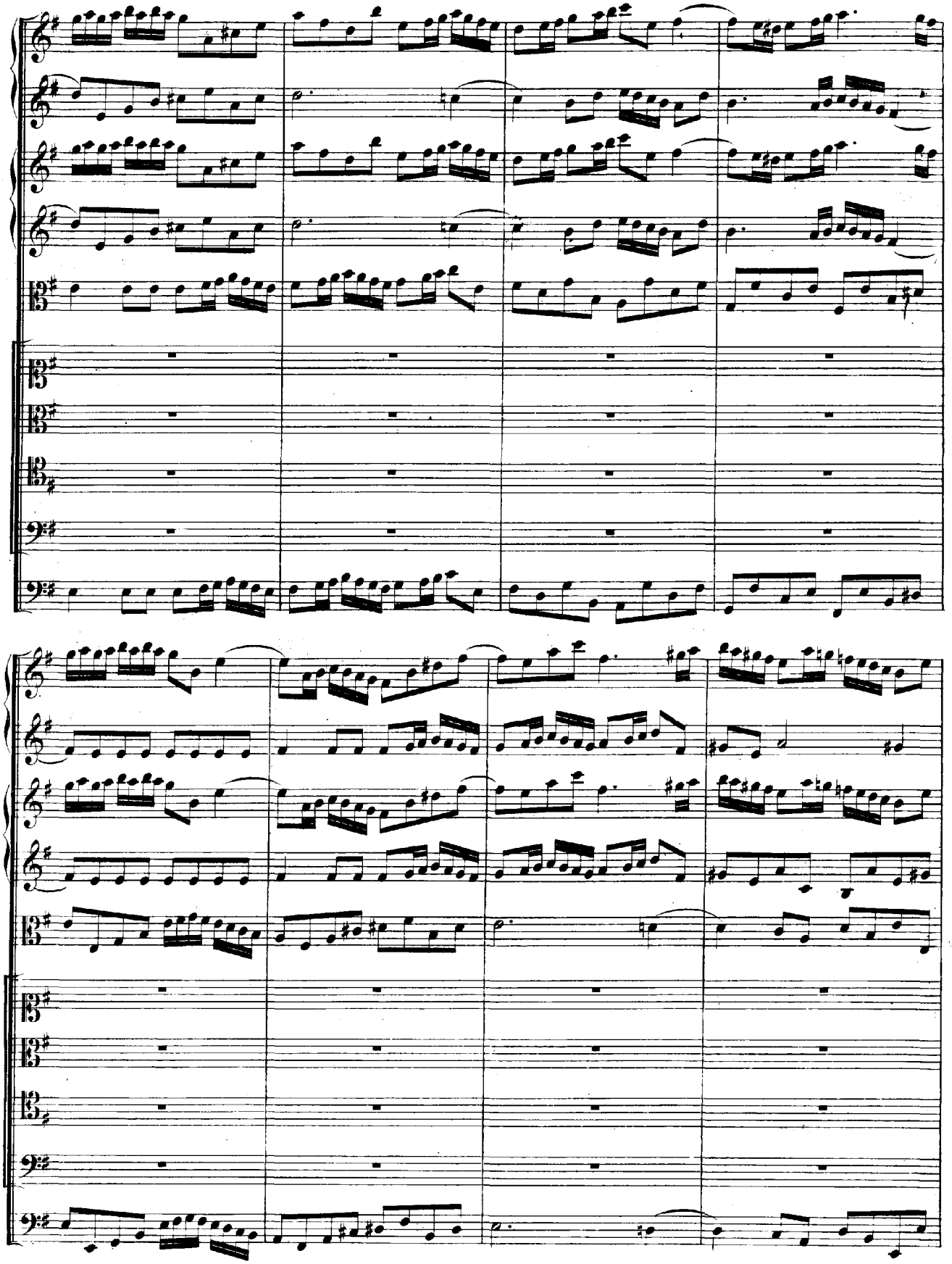

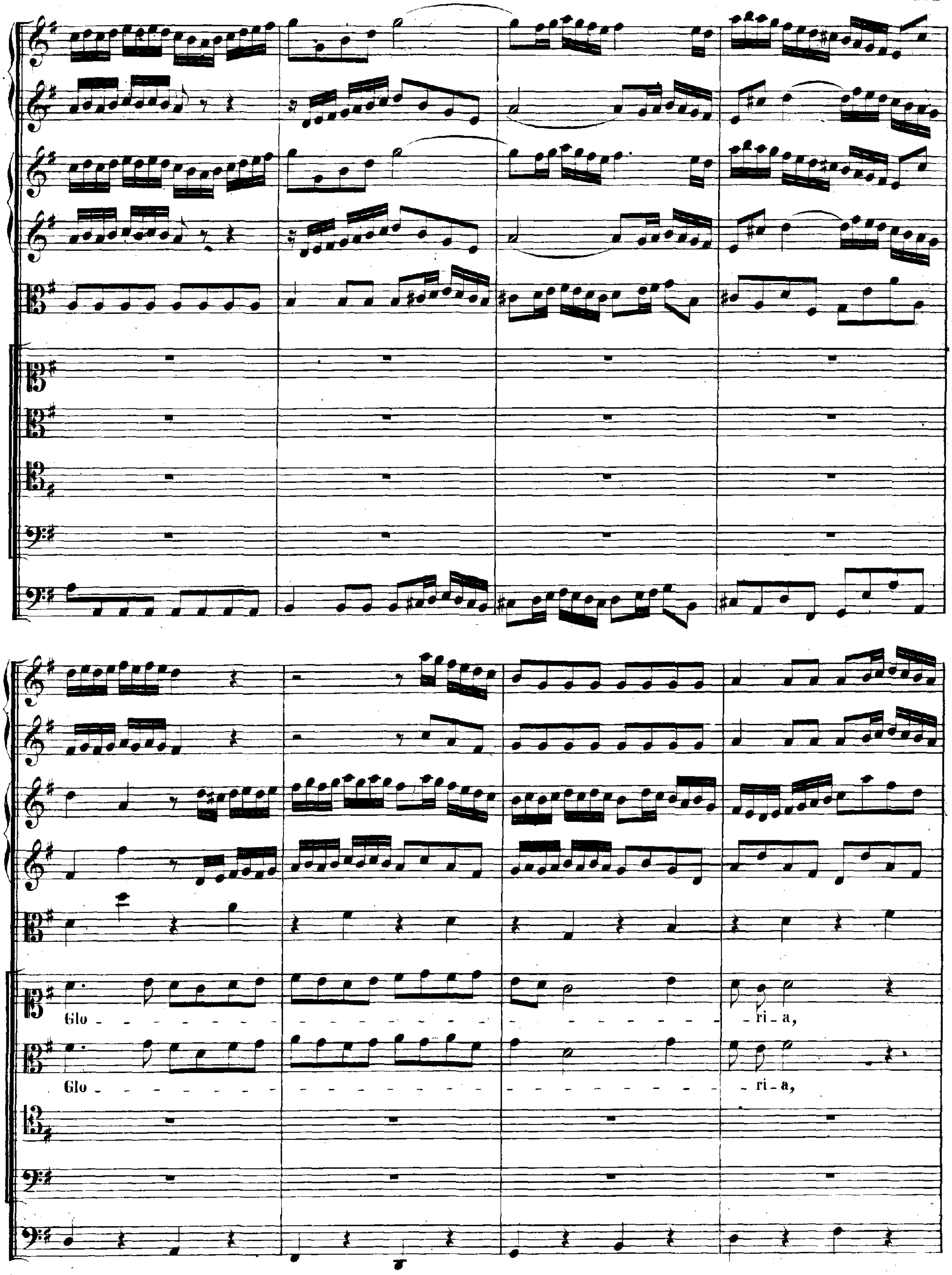

Glo - ri - a,
Glo - ri - a,

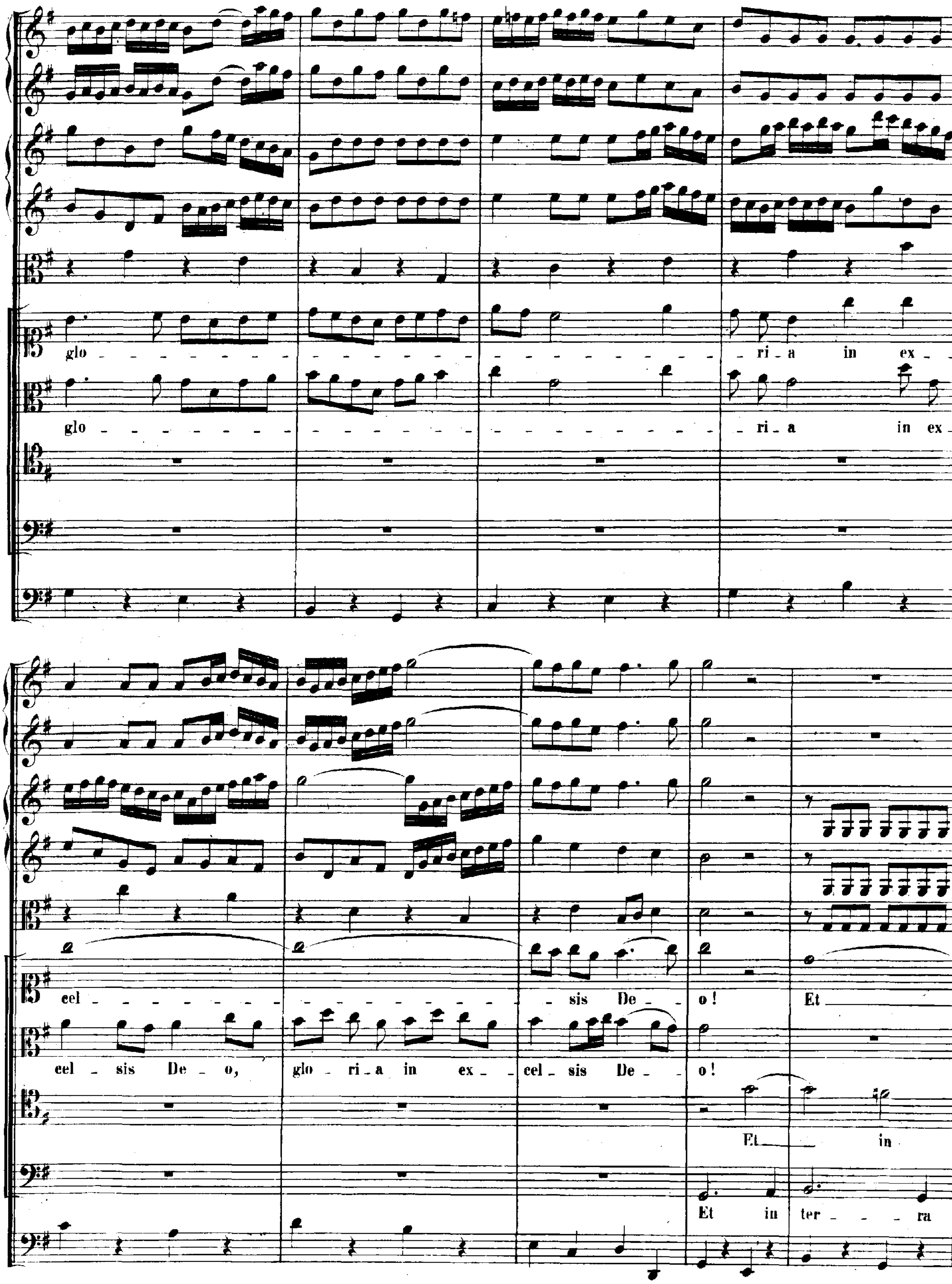
glo ri-a in ex-
glo ri-a in ex-
cel sis De - o!
cel - sis De - o, glo - ri-a in ex - cel - sis De - o!
Et
Et in
Et in ter - ra

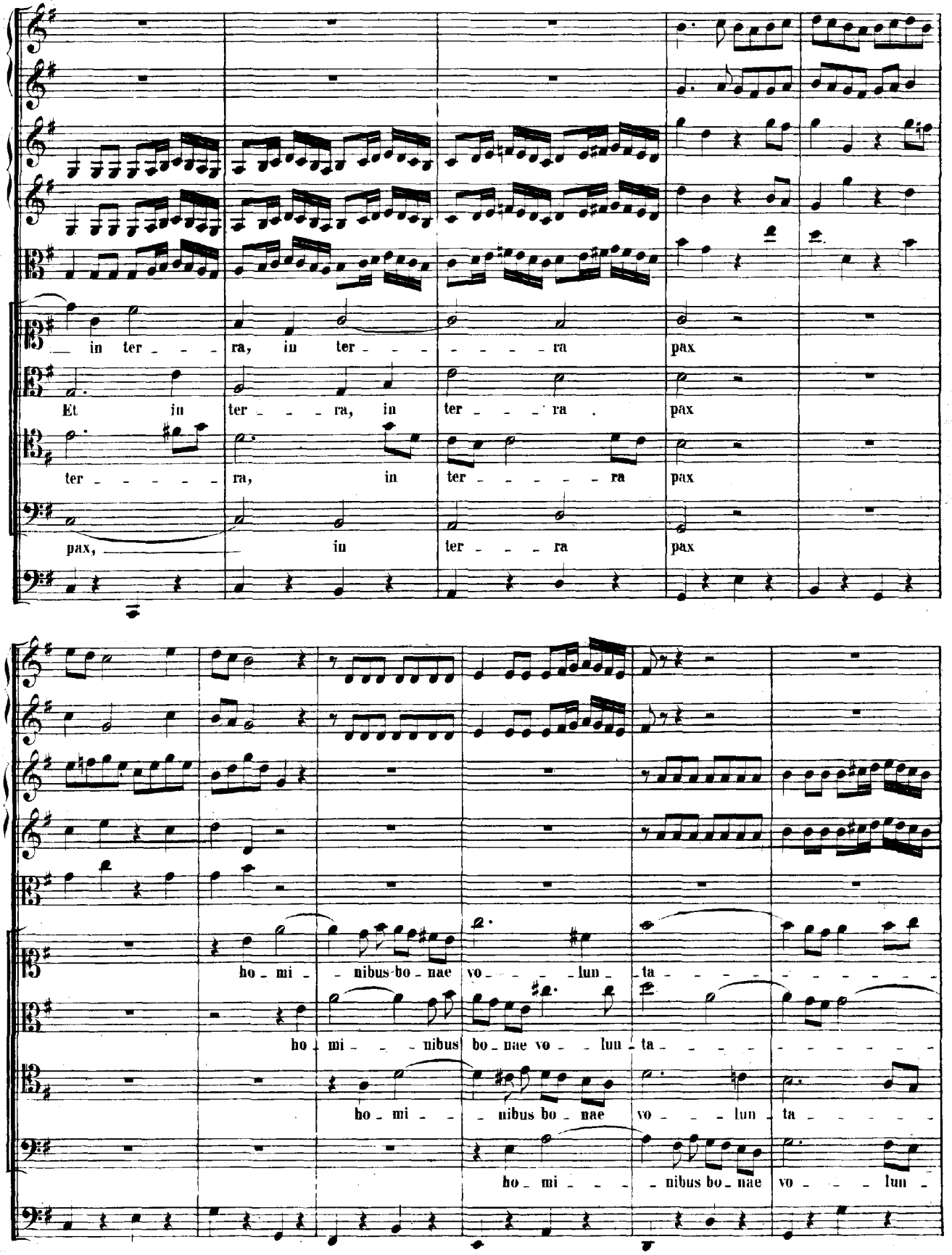
in ter - - - ra, in ter - - - - - - ra pax
Et in ter - - - ra, in ter - - - ra . pax
ter - - - - - ra, in ter - - - - - - ra pax
pax, in ter - - - ra pax
ho - mi - nibus bo - nae vo - - - lun - ta - - - - - - - - -
ho - mi - - - nibus bo - nae vo - - lun - ta - - - - - - - - -
ho - mi - - - nibus bo - nae vo - - - lun - ta - - - - -
ho - mi - - - - nibus bo - nae vo - - - lun -

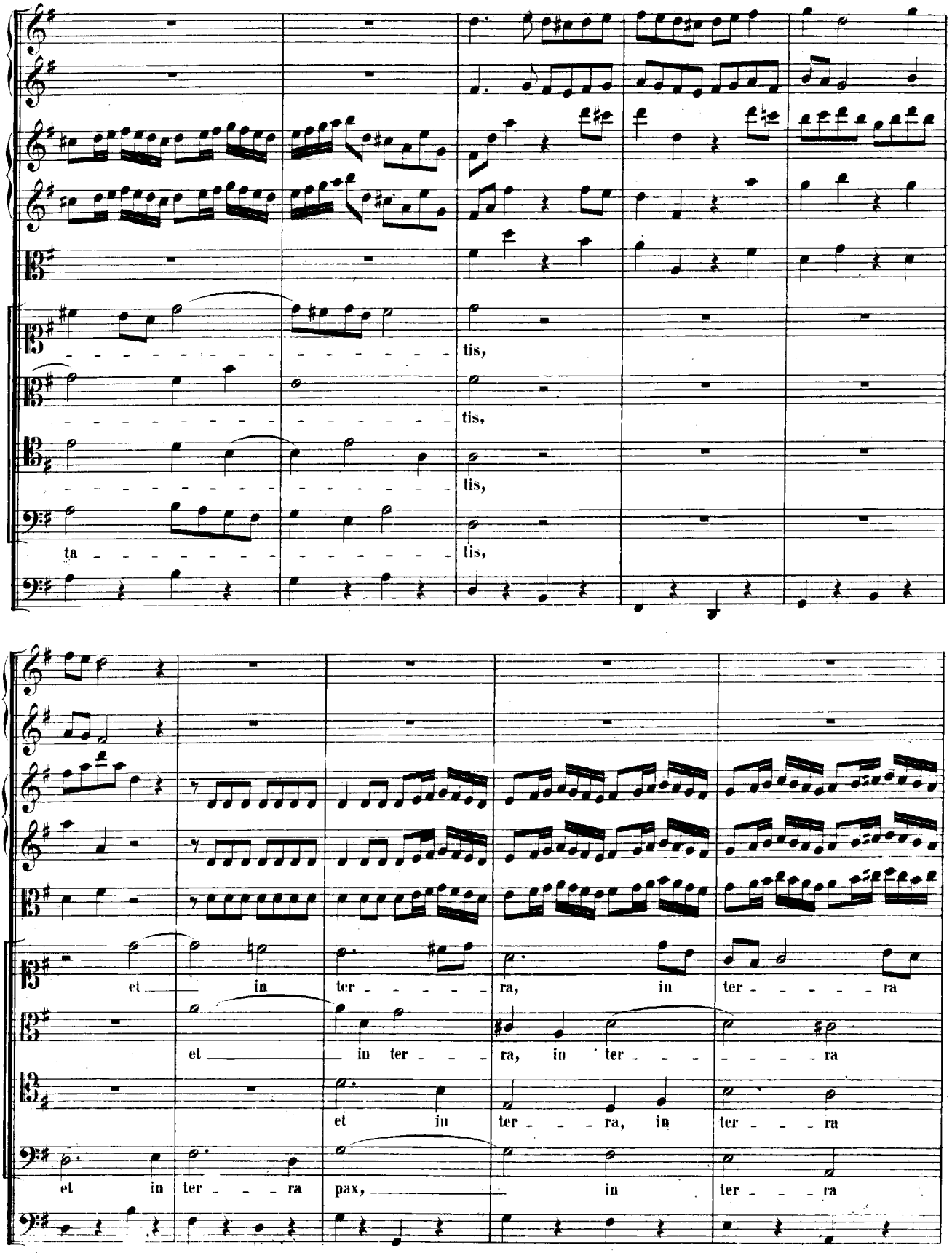
tis,
tis,
tis,
ta
tis,
et in ter ra, in ter ra
et in ter ra, in ter ra
et in ter ra, in ter ra
et in ter ra pax, in ter ra

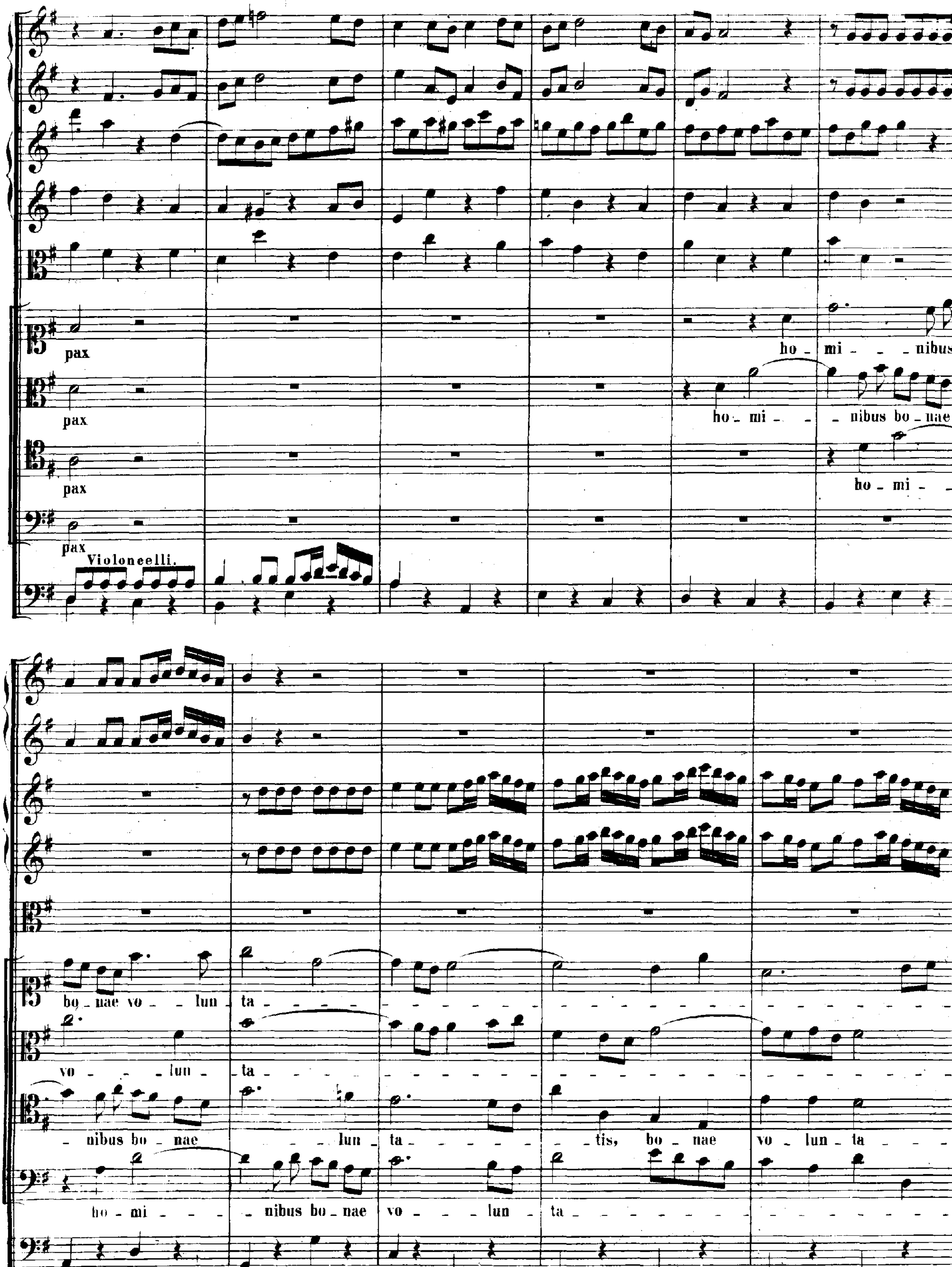
pax
pax
pax
pax
Violoncelli.
ho - mi - - nibus
ho - mi - - - nibus bo - nae
ho - mi - -
bo - nae vo - - lun - ta -
vo - - lun - ta -
- nibus bo - nae - - - lun - ta - - - - - - - - tis, bo - nae vo - lun - ta - - -
ho - mi - - - - nibus bo - nae vo - - lun - ta - - - - - - - - - - - - - -

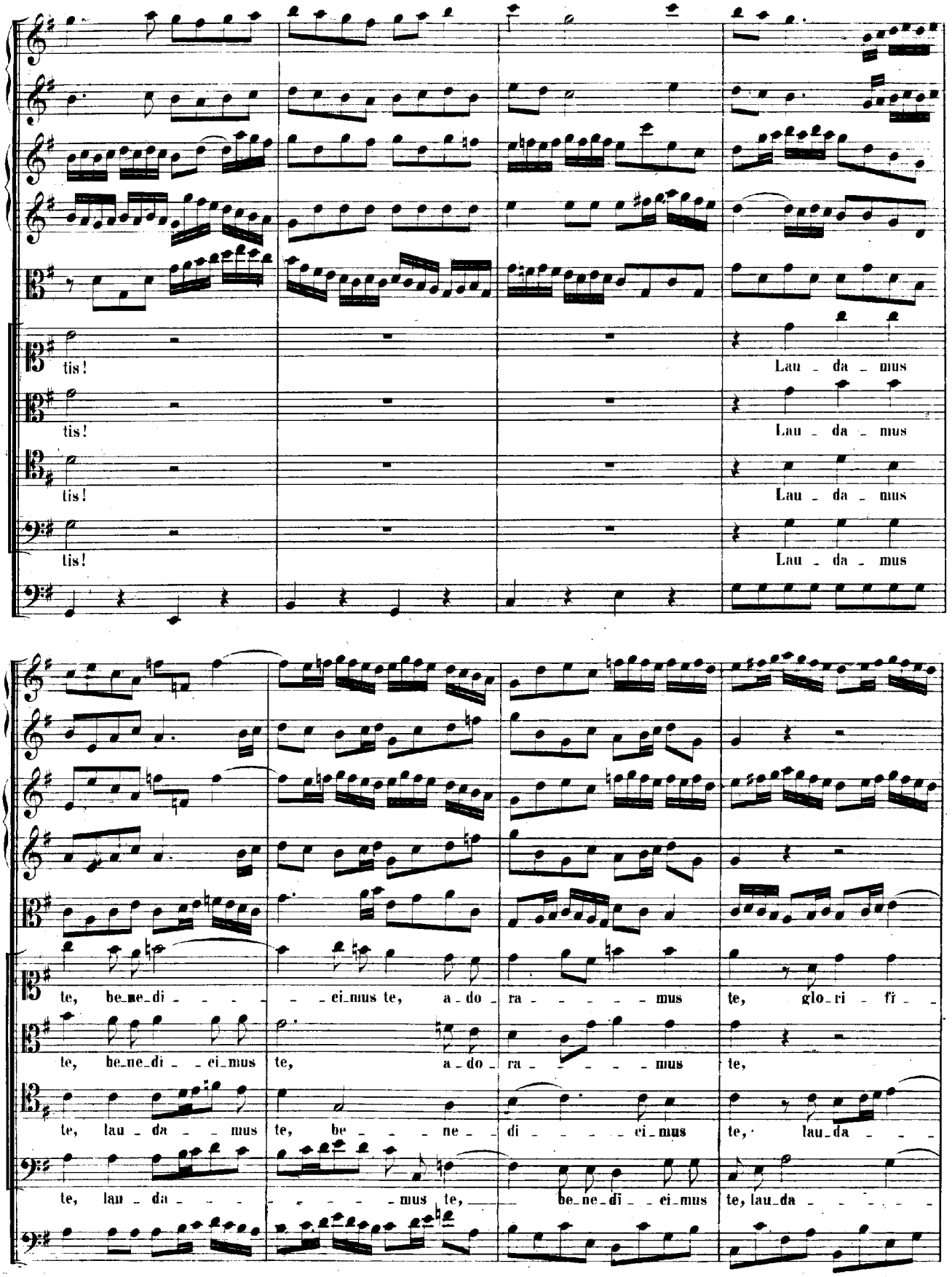
tis!
Lau - da - mus
tis!
Lau - da - mus
tis!
Lau - da - mus
tis!
Lau - da - mus
te, be-ne-di - - - - - ei-mus te, a-do - ra - - - - - mus te, glo-ri - fi - -
te, be-ne-di - - ei-mus te, a-do - ra - - - - - mus te,
te, lau - da - - mus te, be - - - ne - - di - - - - - ei-mus te, lau-da - - -
te, lau - da - - - - - - - - - mus te, be-ne-di - - ei-mus te, lau-da - - - - -

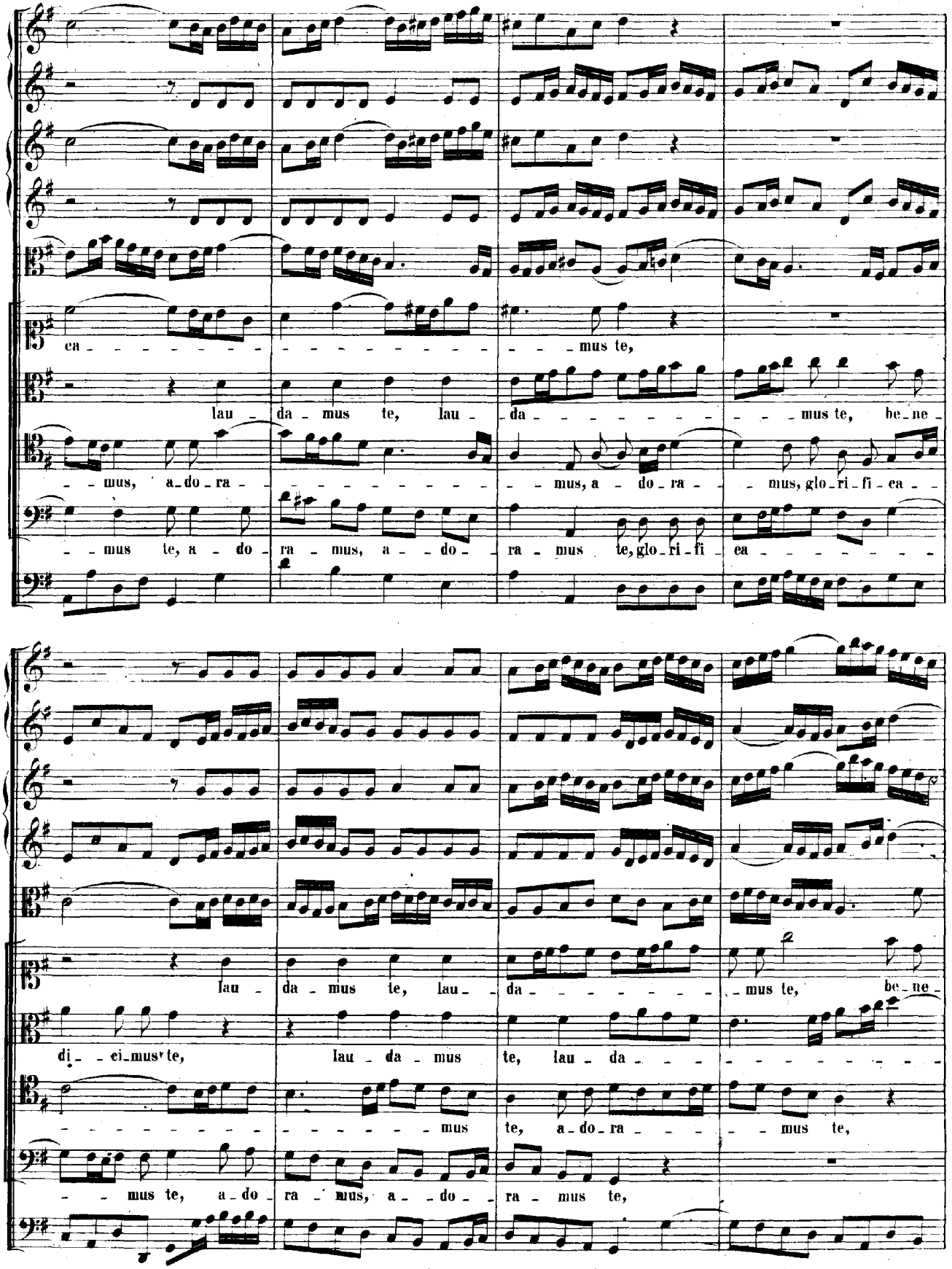
ca - mus te,
lau - da - mus te, lau - da - - - - - - - - - - mus te, be - ne -
- - mus, a - do - ra - - - - - - - - - - - - - - - - mus, a - do - ra - - mus, glo - ri - fi - ca - -
- - mus te, a - do - ra - mus, a - - do - ra - mus te, glo - ri - fi - ca - - - - - - - -
lau - da - mus te, lau - da - - - - - - - - - - mus te, be - ne -
di - ci - mus te, lau - da - mus te, lau - da - - - - - - - - - - - - - - - -
- mus te, a - do - ra - - - - - - mus te,
- - mus te, a - do - ra - mus, a - - do - - ra - mus te,

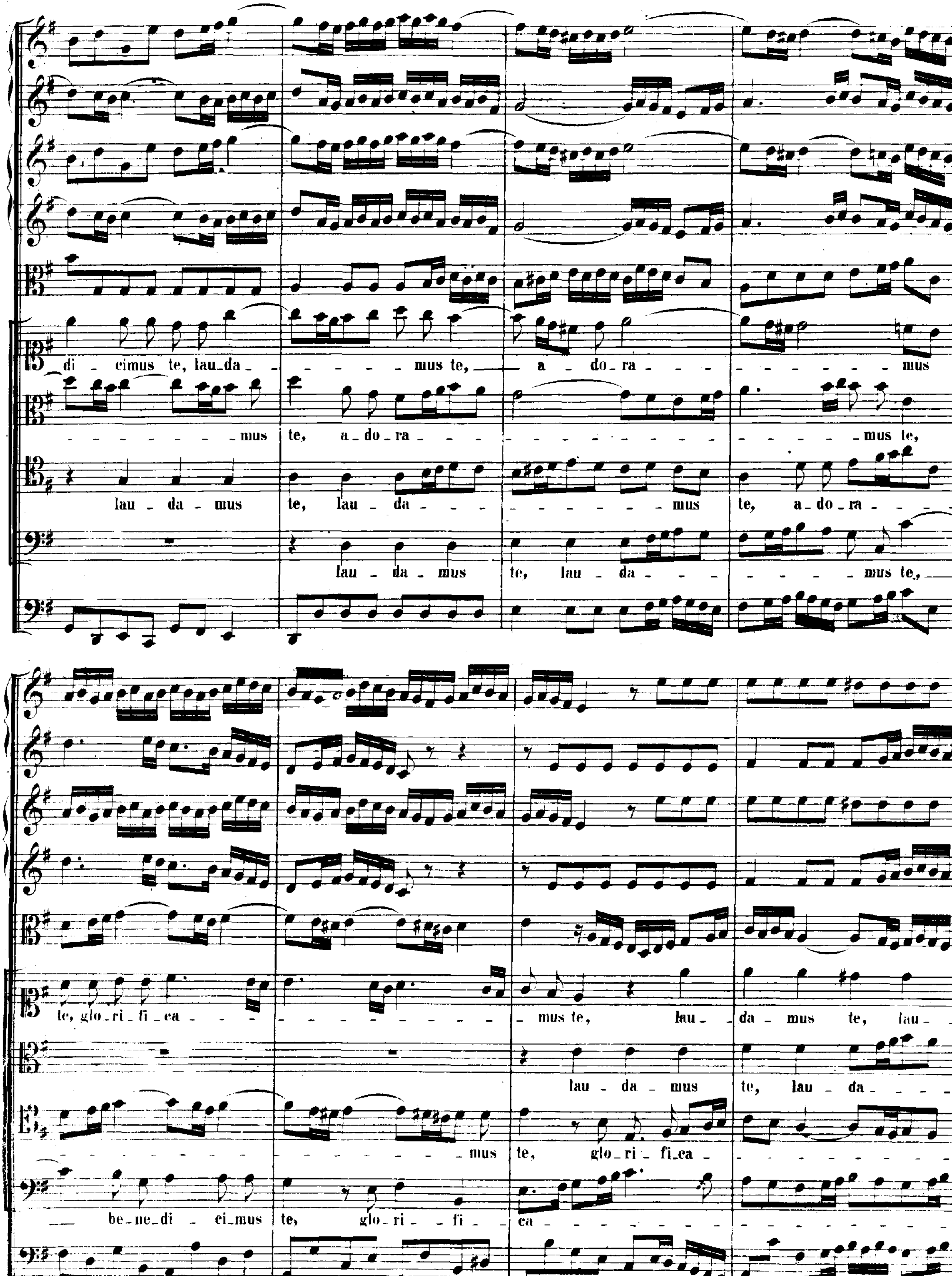
di - cimus te, lau_da - - - - - - - mus te, a do_ra - - - - - - - - - mus
- - - - - - - - mus te, a_do_ra - - - - - - - - - - mus te,
lau - da - mus te, lau - da - - - - - - - - - mus te, a_do_ra - - -
lau - da - mus te, lau - da - - - - - - - mus te,
te, glo_ri_fi_ca - - - - - - - - - - - - mus te, lau - da - mus te, lau_
lau - da - mus te, lau - da - - -
- - - - - - - - - - - - mus te, glo_ri_fi_ca -
be_ne_di - ci_mus te, glo_ri - fi - ca - - - - - - -

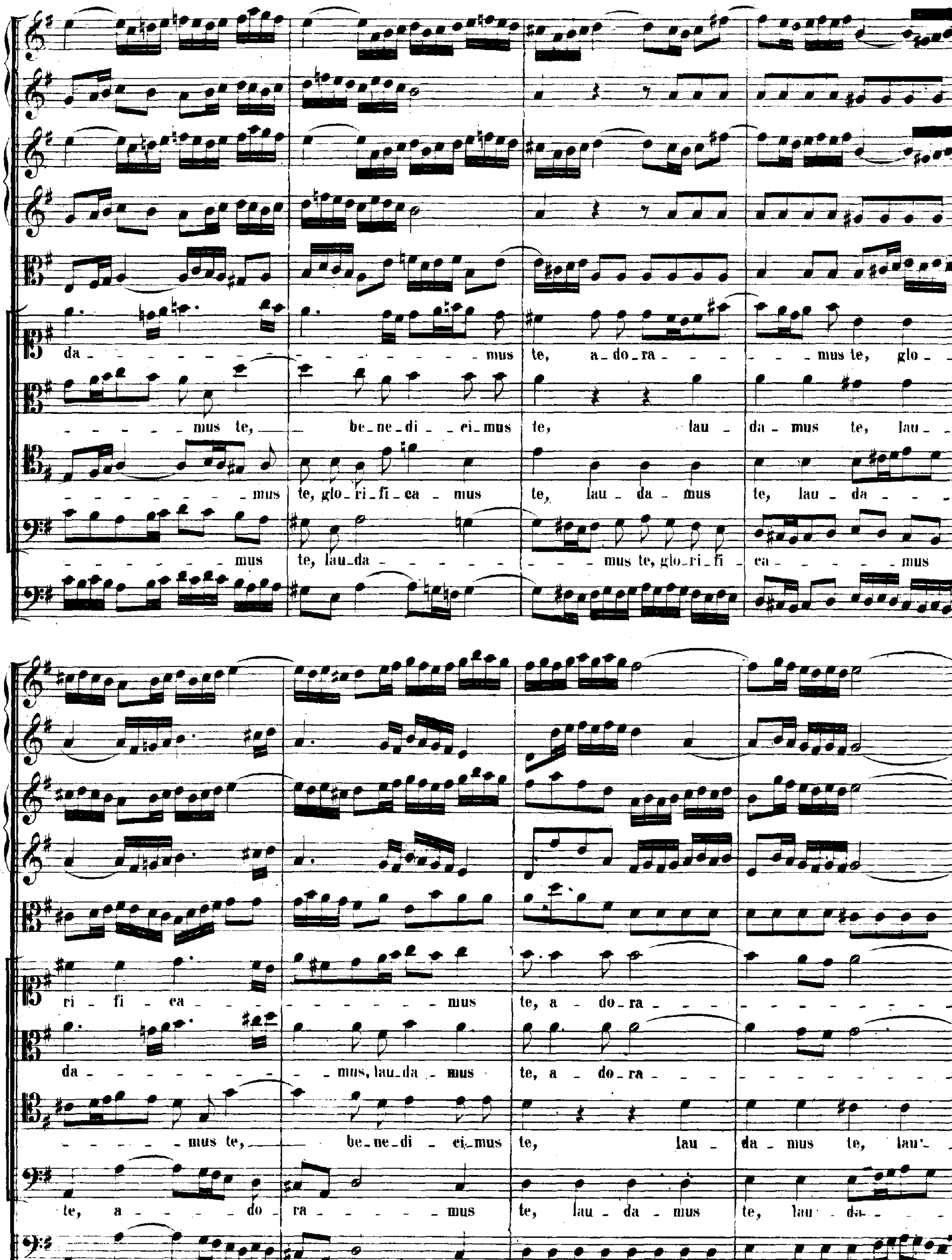
da - mus te, a - do - ra - mus te, glo -
mus te, be - ne - di - ci - mus te, lau - da - mus te, lau -
mus te, glo - ri - fi - ca - mus te, lau - da - mus te, lau - da -
mus te, lau - da - mus te, glo - ri - fi - ca - mus
ri - fi - ca - mus te, a - do - ra -
da - mus, lau - da - mus te, a - do - ra -
mus te, be - ne - di - ci - mus te, lau - da - mus te, lau -
te, a - do - ra - mus te, lau - da - mus te, lau - da -

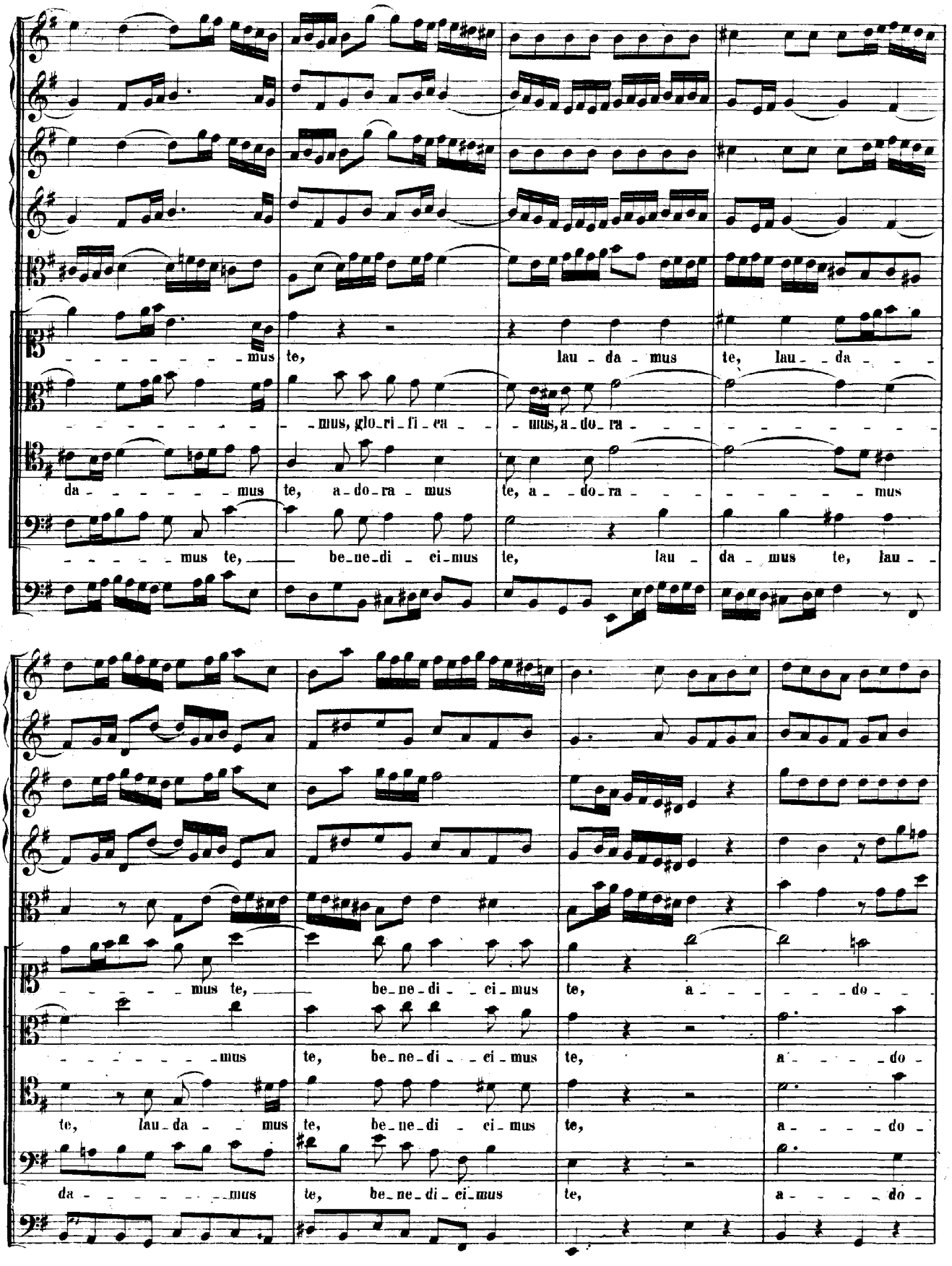
mus te, lau - da - mus te, lau - da
mus, glo - ri - fi - ca - mus, a - do - ra
da - mus te, a - do - ra - mus te, a - do - ra - mus
mus te, be - ne - di - ci - mus te, lau - da - mus te, lau
mus te, be - ne - di - ci - mus te, a - do
mus te, be - ne - di - ci - mus te, a - do
te, lau - da - mus te, be - ne - di - ci - mus te, a - do
da - mus te, be - ne - di - ci - mus te, a - do

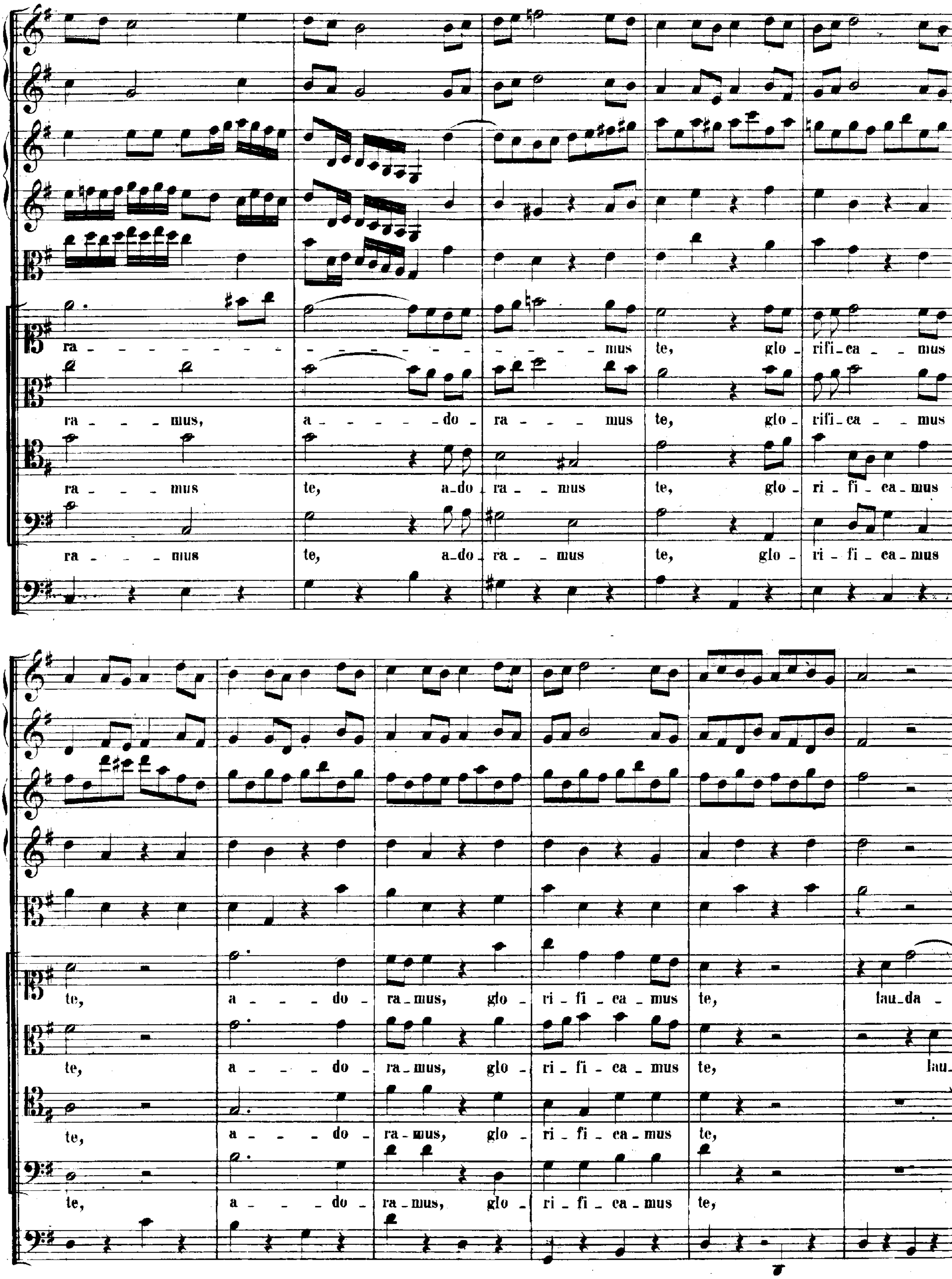
ra - - mus te, glo - rifi-ca - - mus
ra - - mus, a - - - do - ra - - - mus te, glo - rifi-ca - mus
ra - - mus te, a-do ra - - mus te, glo - ri - fi - ca-mus
ra - - mus te, a-do ra - mus te, glo - ri - fi - ca-mus
te, a - - do - ra-mus, glo - ri - fi - ca - mus te, lau-da -
te, a - - do - ra-mus, glo - ri - fi - ca - mus te, lau-
te, a - - do - ra-mus, glo - ri - fi - ca-mus te,
te, a - - do - ra-mus, glo - ri - fi - ca-mus te,

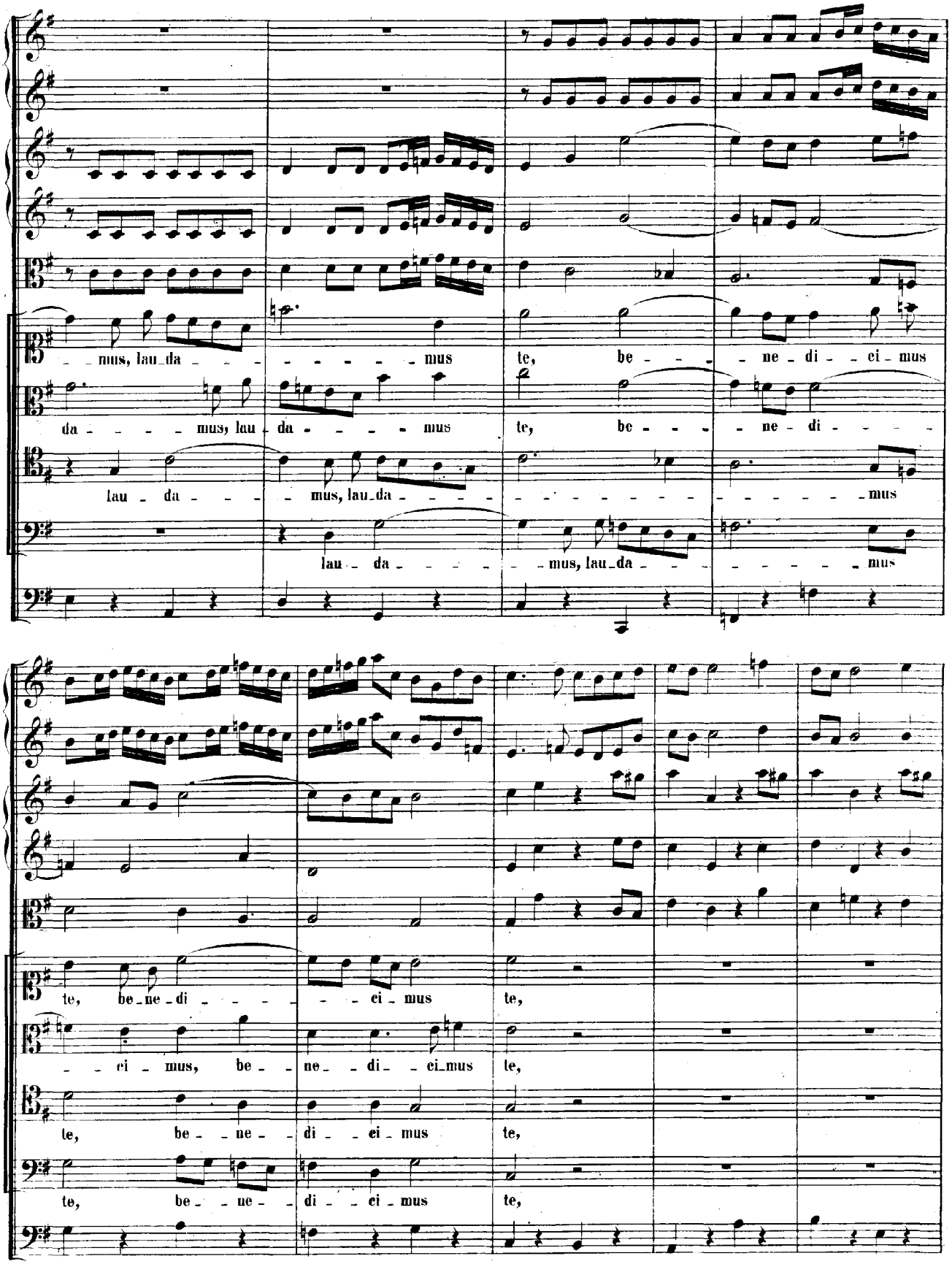
mus, lau da mus te, be ne di ci mus
da mus, lau da mus te, be ne di
lau da mus, lau da mus
lau da mus, lau da mus
te, be ne di ci mus te,
ci mus, be ne di ci mus te,
te, be ne di ci mus te,
te, be ne di ci mus te,

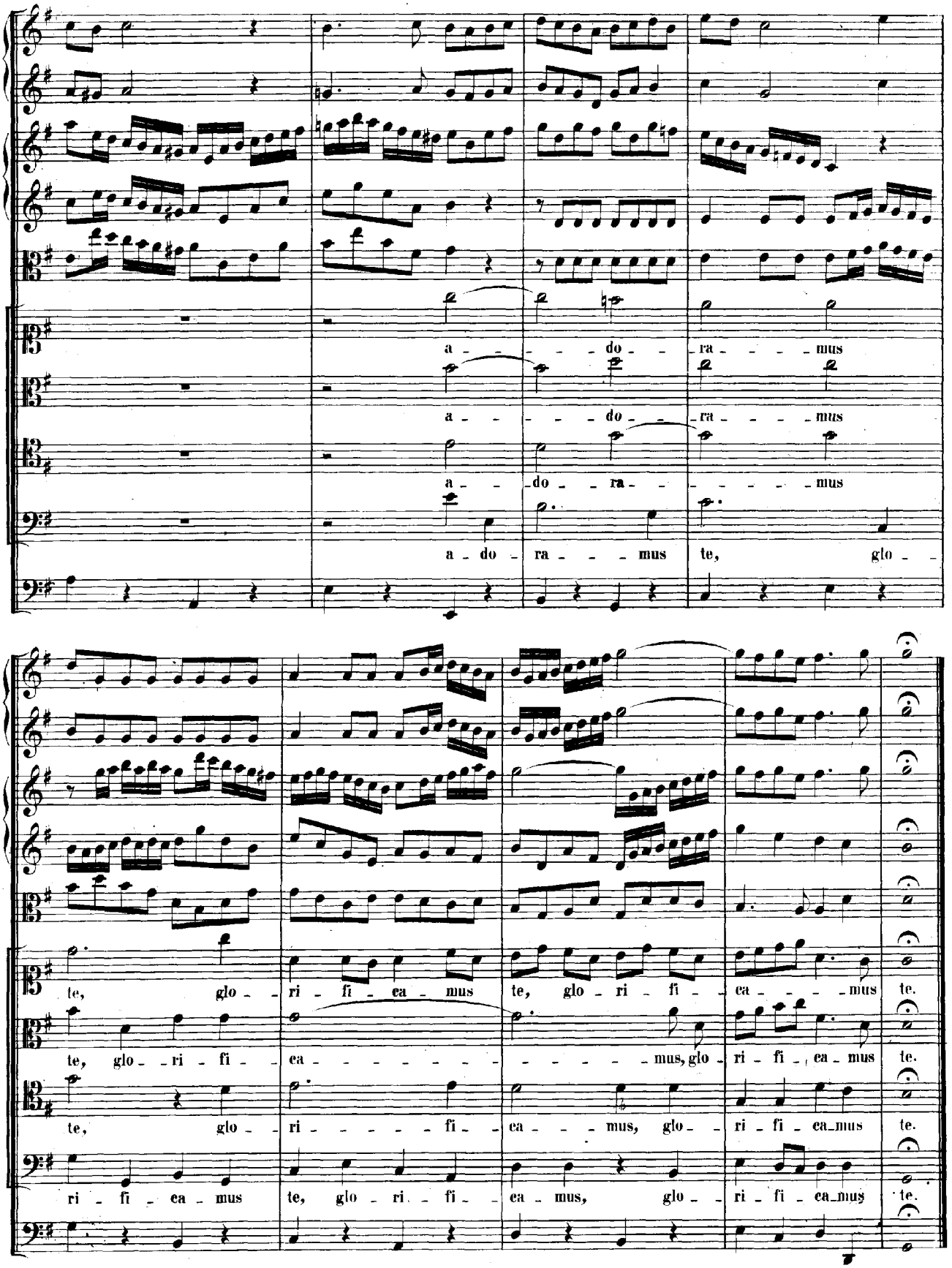
a - - - - do - - ra - - - - mus
a - - - - do - - ra - - - - mus
a - - do - - ra - - - - - - - mus
a - do - ra - - - mus te, glo - -
te, glo - - ri - fi - ca - mus te, glo - ri - fi - - ca - - - - mus te.
te, glo - - ri - fi - - ca - - - - - - - - - - - - - - - - mus, glo - ri - fi - ca - mus te.
te, glo - - ri - - - - - - fi - - ca - - - - mus, glo - - ri - fi - ca - mus te.
ri - fi - ca - mus te, glo - ri - fi - - ca - mus, glo - - ri - fi - ca - mus te.

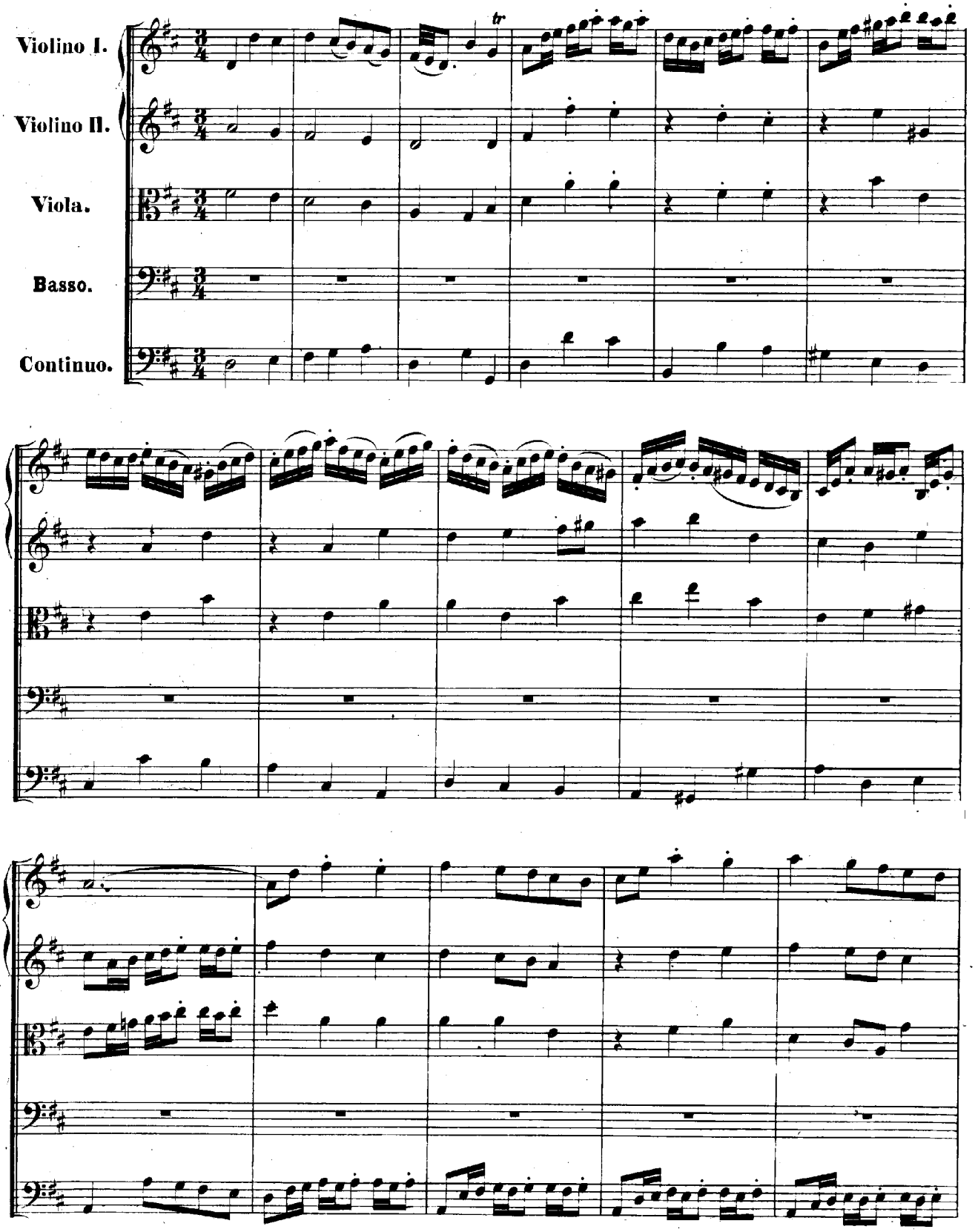
Violino I.
Violino II.
Viola.
Basso.
Continuo.

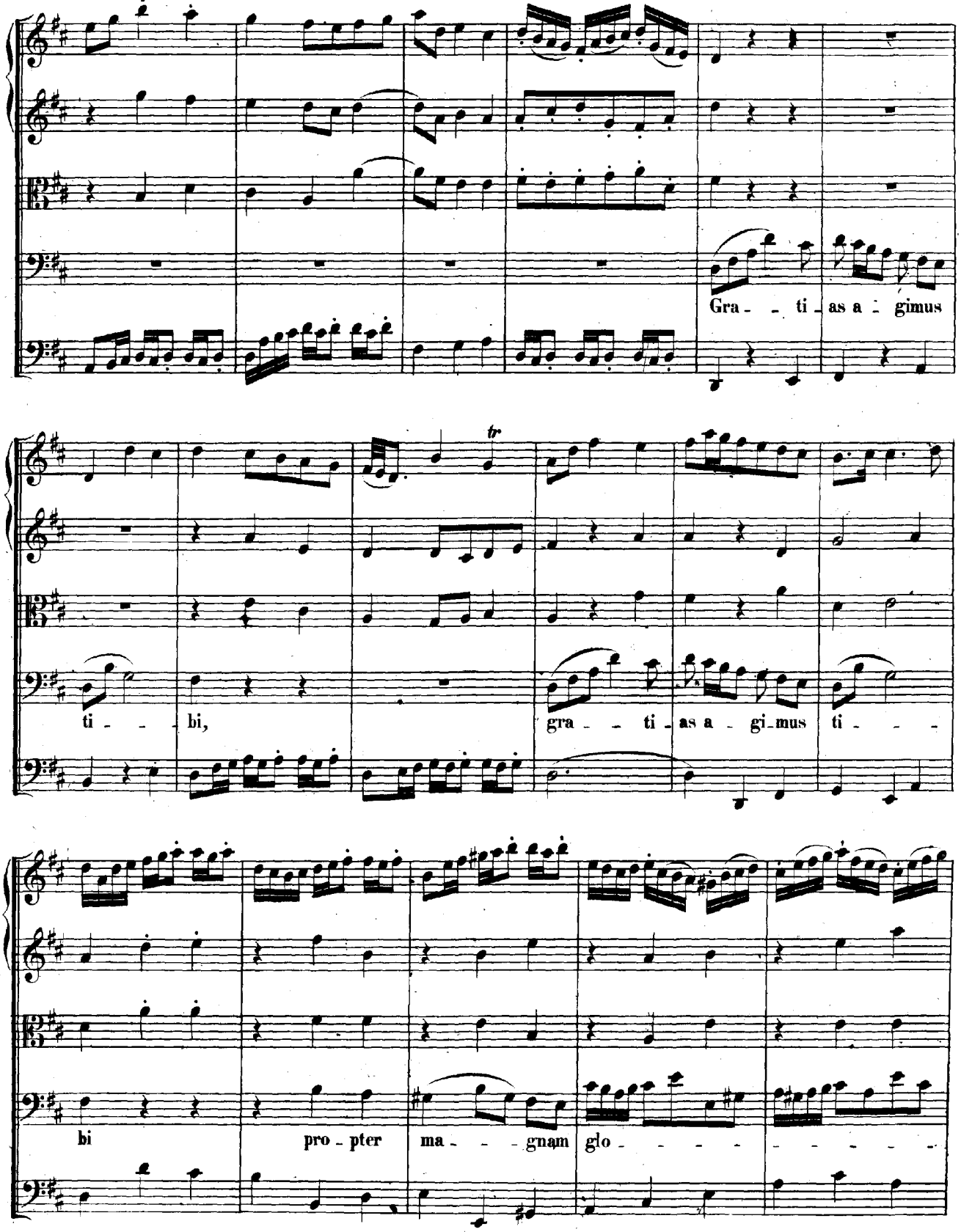
Gra - - ti - as a - gimus
tr
ti - - - bi, gra - - ti - as a - gi - mus ti - - -
bi pro - pter ma - - - gnam glo - - - - - - - - -

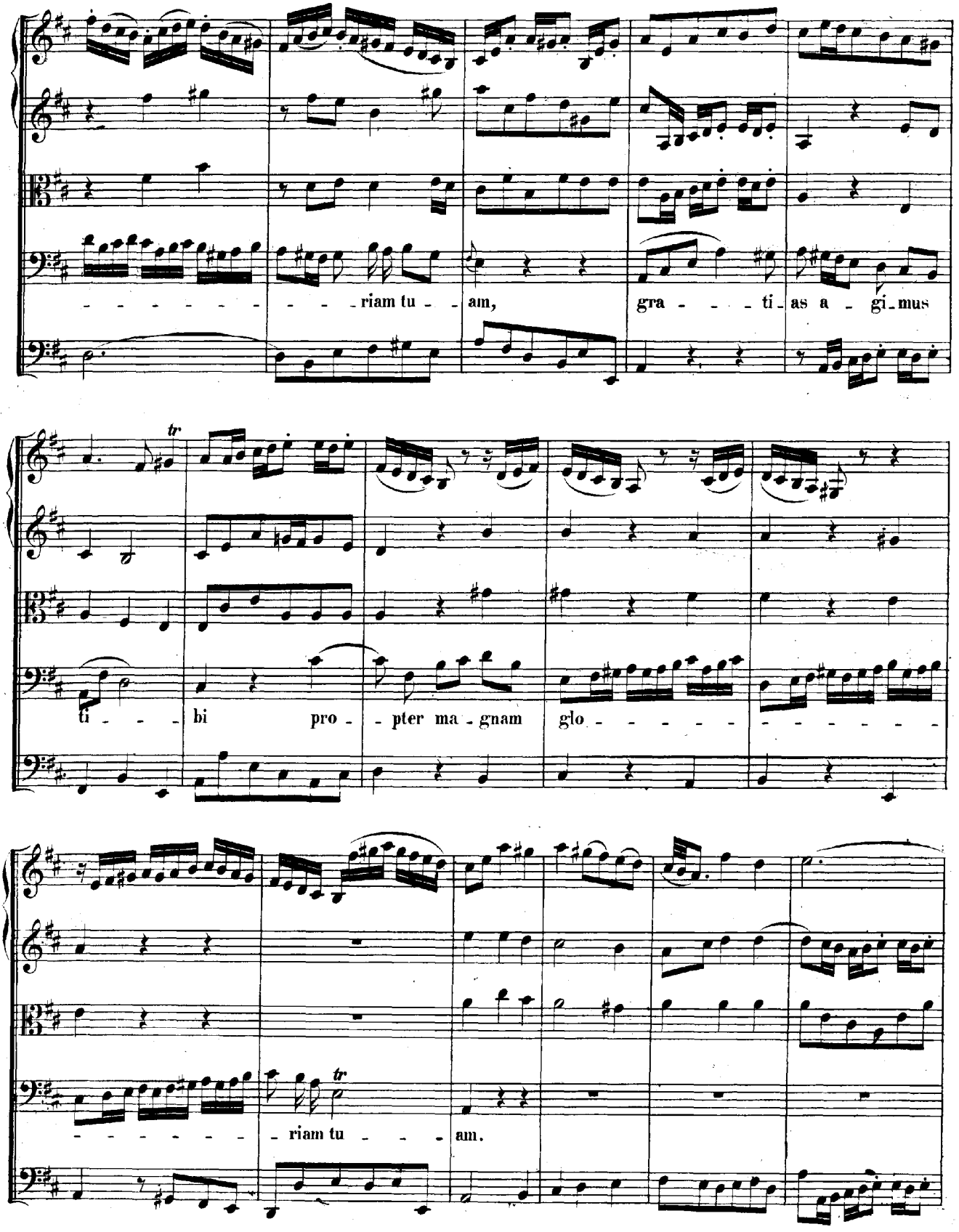
riam tu - am, gra - - - ti - as a - gi - mus
ti - - - bi pro - - pter ma - gnam glo - - - - - - - - - - - -
riam tu - - - am.

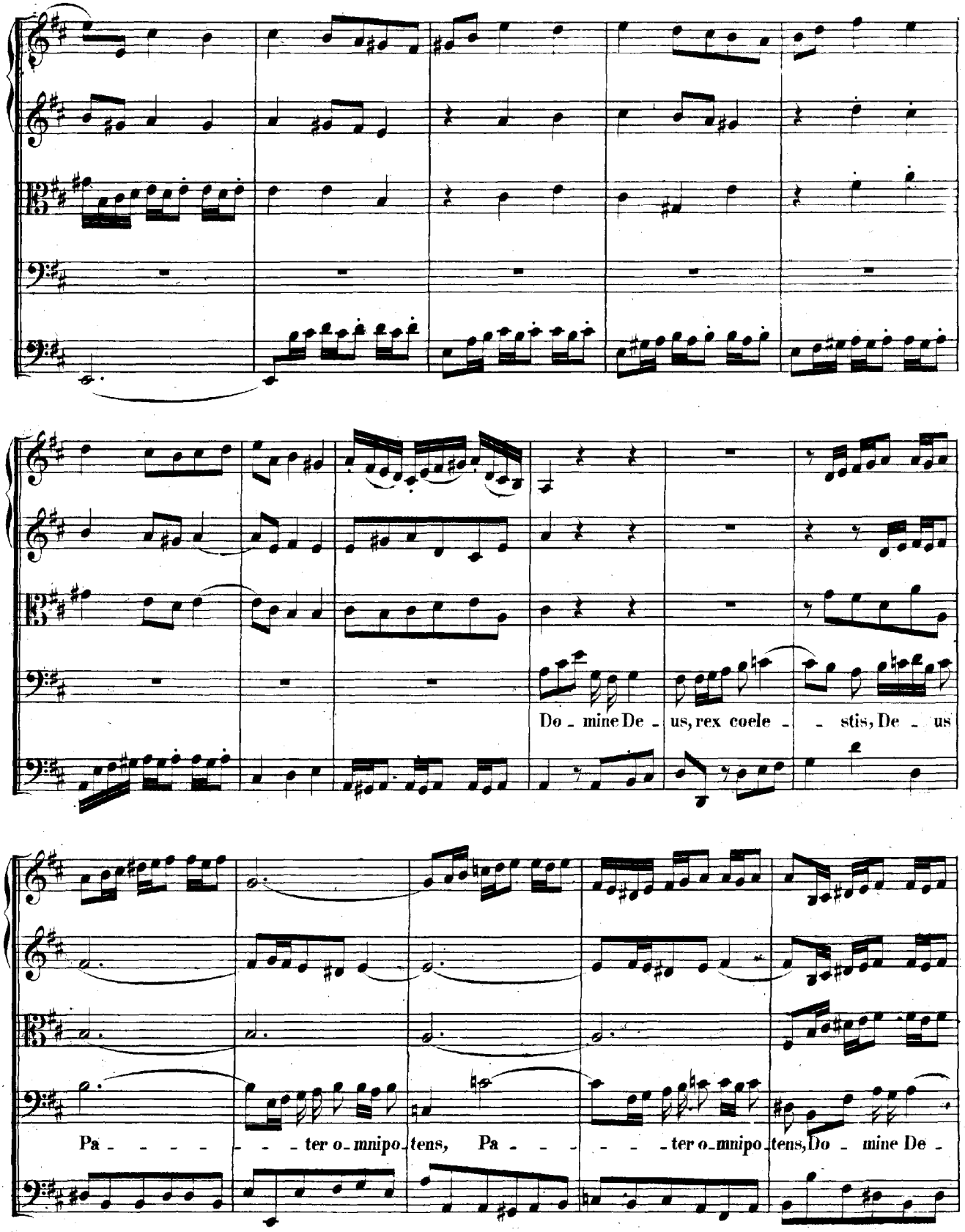
Do - mine De - us, rex coele - - stis, De - us
Pa - - - - - - - ter o - mnipo - tens, Pa - - - - - - ter o - mnipo - tens, Do - mine De -

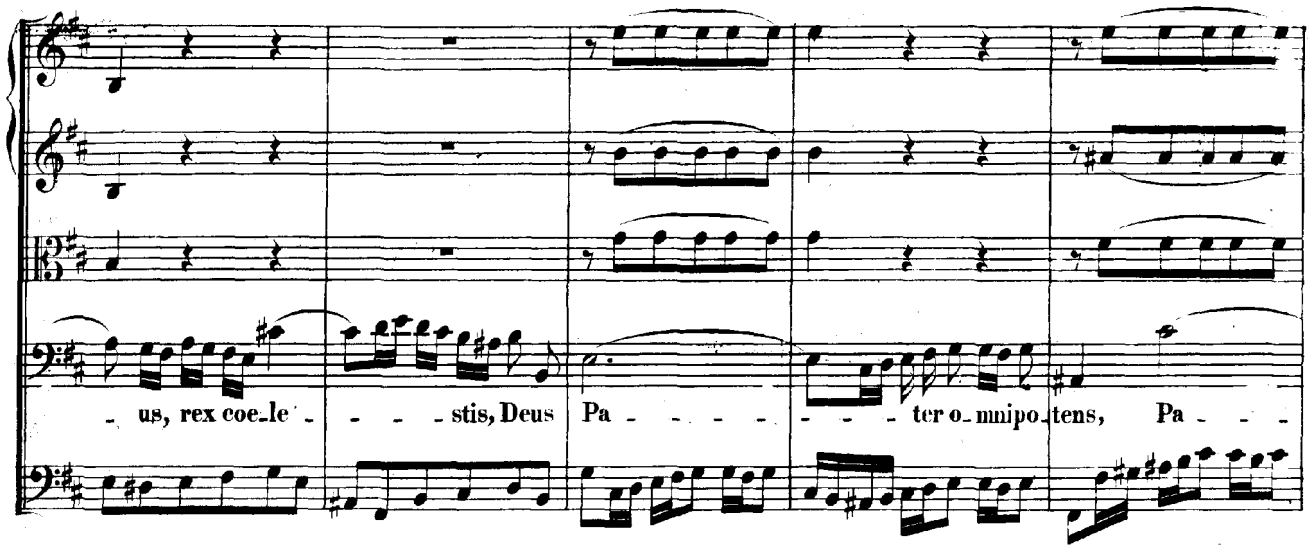
us, rex coe-le - - - - stis, Deus Pa - - - - - - - ter o-mnipo-tens, Pa - - -

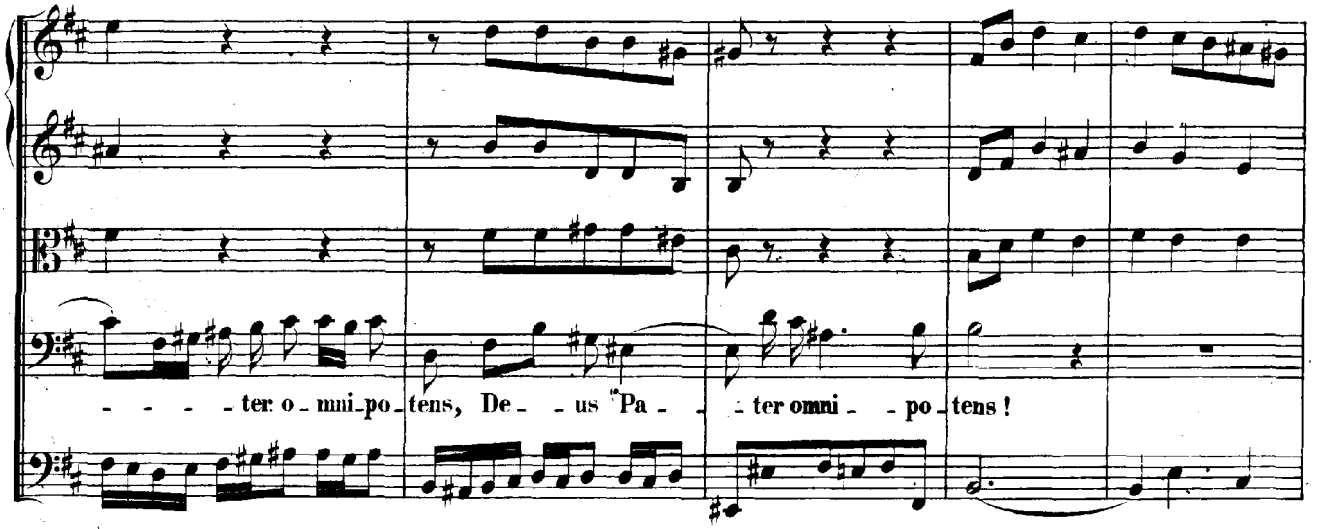
- - - - ter o - mni-po-tens, De - - us Pa - - ter omni - - po-tens!

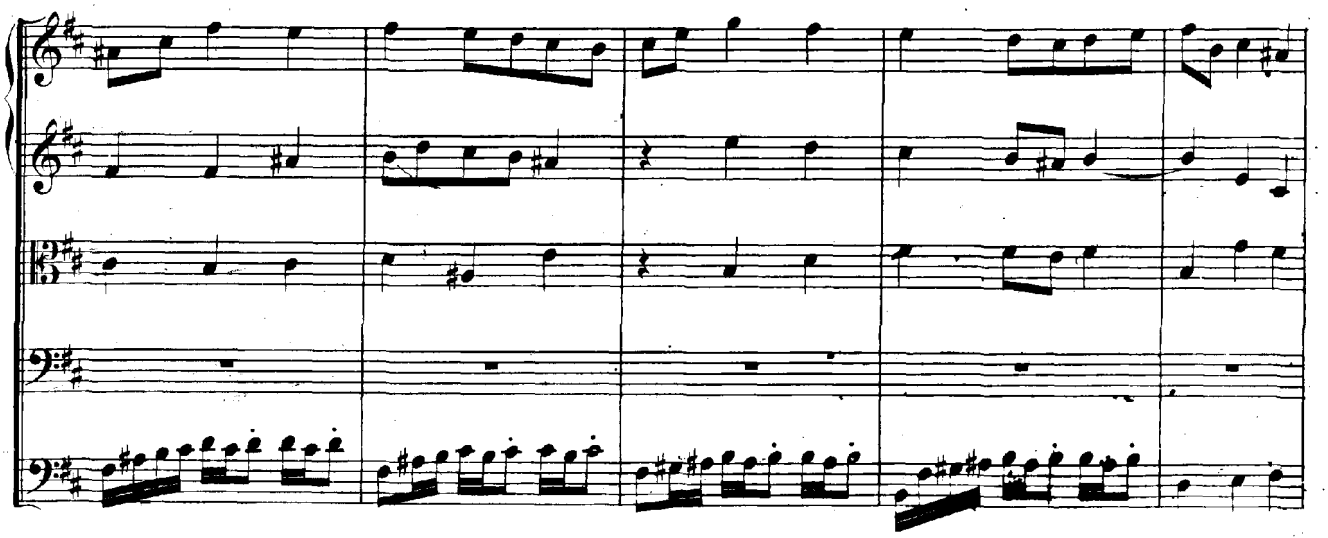

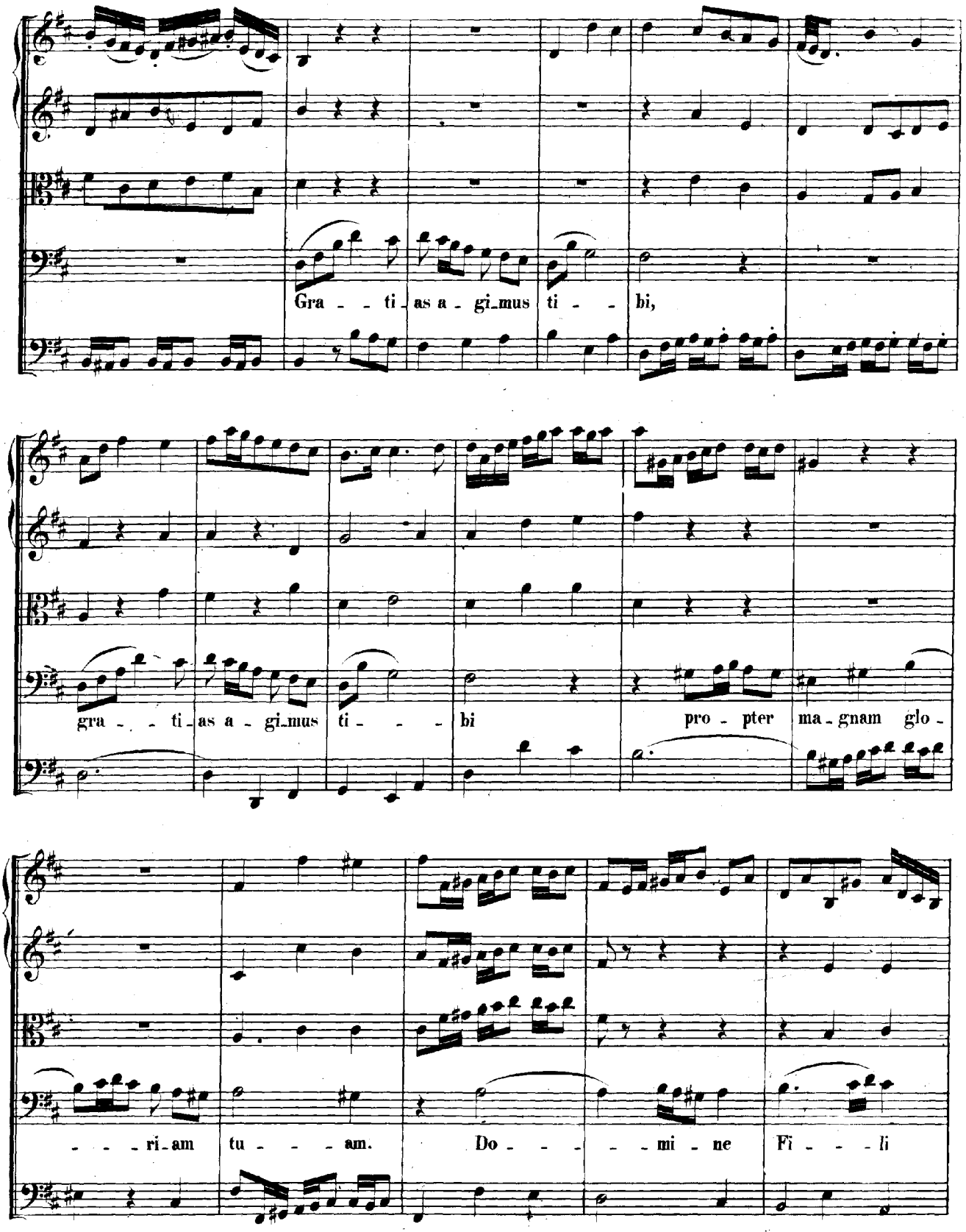
Gra - - ti - as a - gi-mus ti - - bi,
gra - - ti - as a - gi-mus ti - - - bi pro - pter ma-gnam glo -
- - - ri-am tu - - - am. Do - - - - mi - ne Fi - - - li

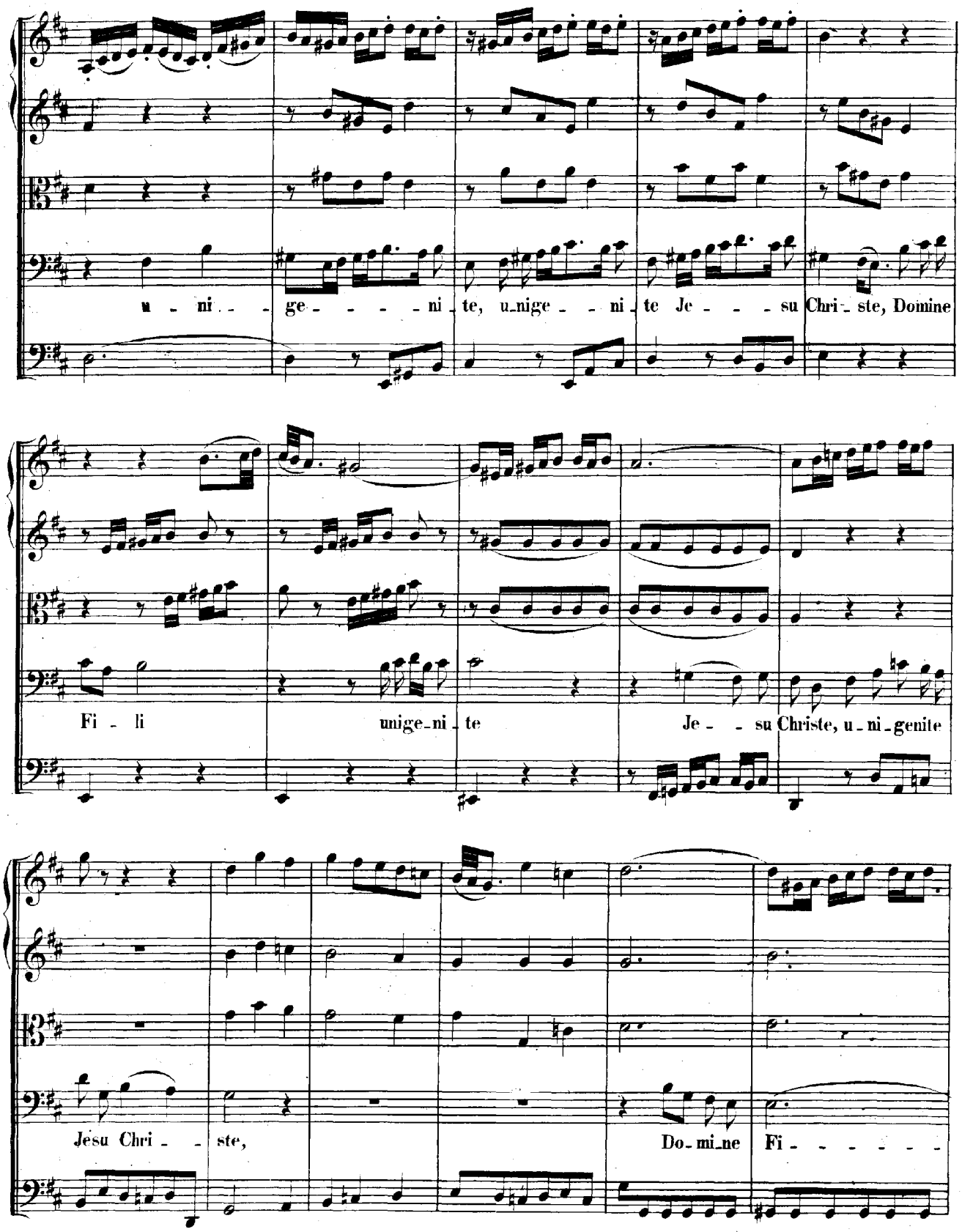
u - ni - ge - - - - ni - te, u-nige - - ni - te Je - - - su Chri - ste, Domine
Fi - li unige-ni - te Je - - su Christe, u - ni - genite
Jesu Chri - - ste, Do-mi-ne Fi - - - - - -

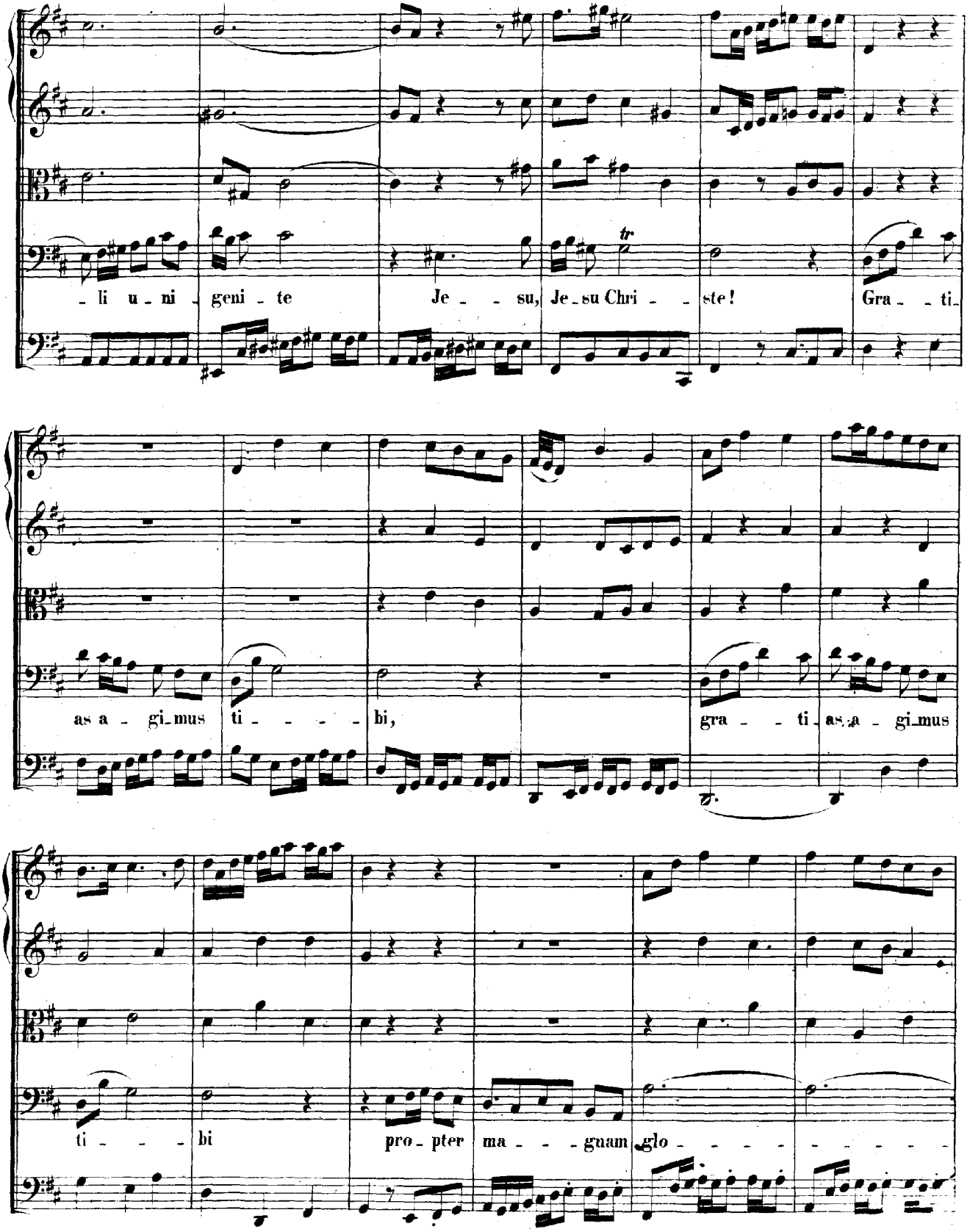
li u ni geni te Je su, Je su Chri ste! Gra ti
as a gi mus ti bi, gra ti as a gi mus
ti bi pro pter ma gnam glo

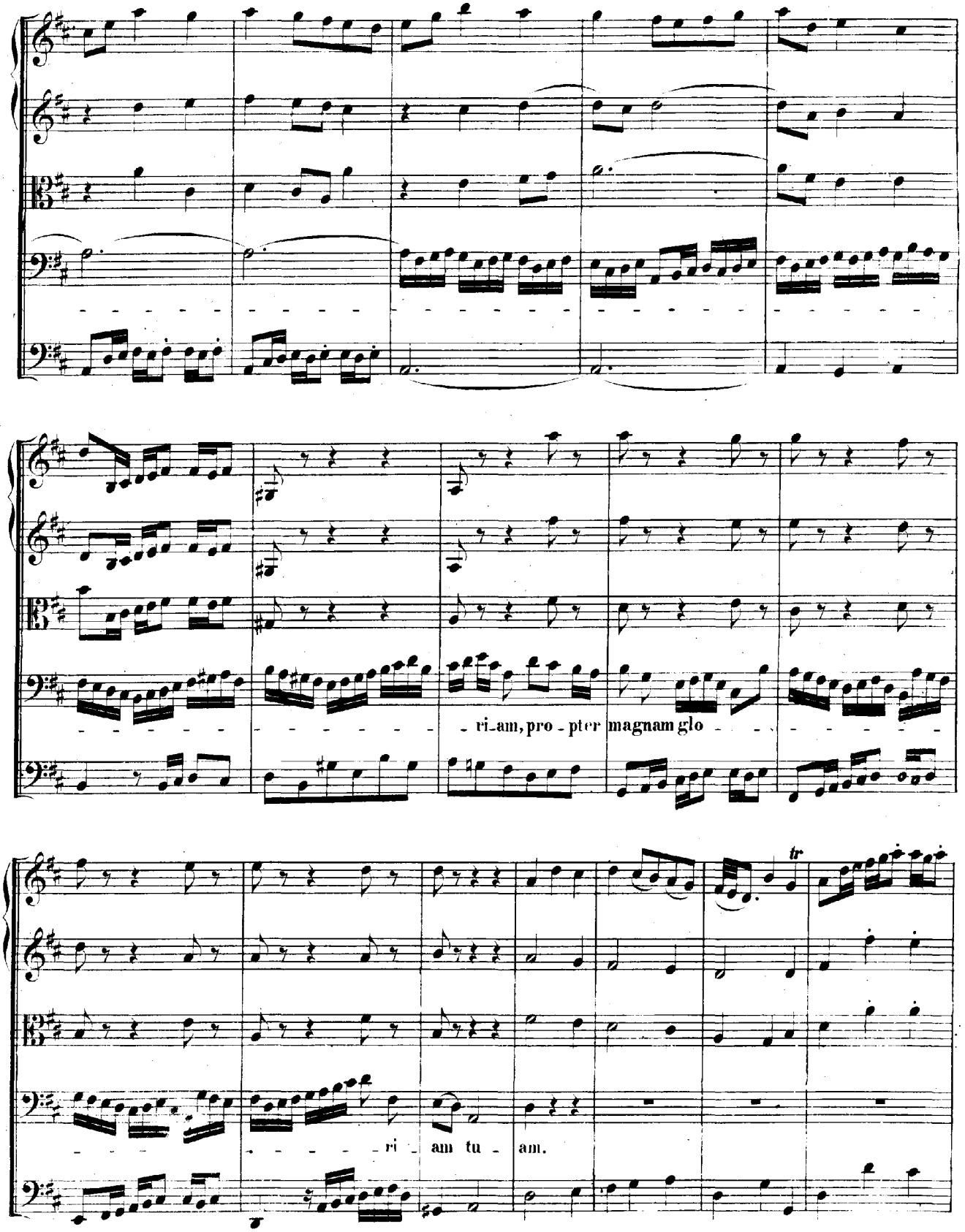
ri-am, pro-pter magnam glo
tr
ri am tu am.

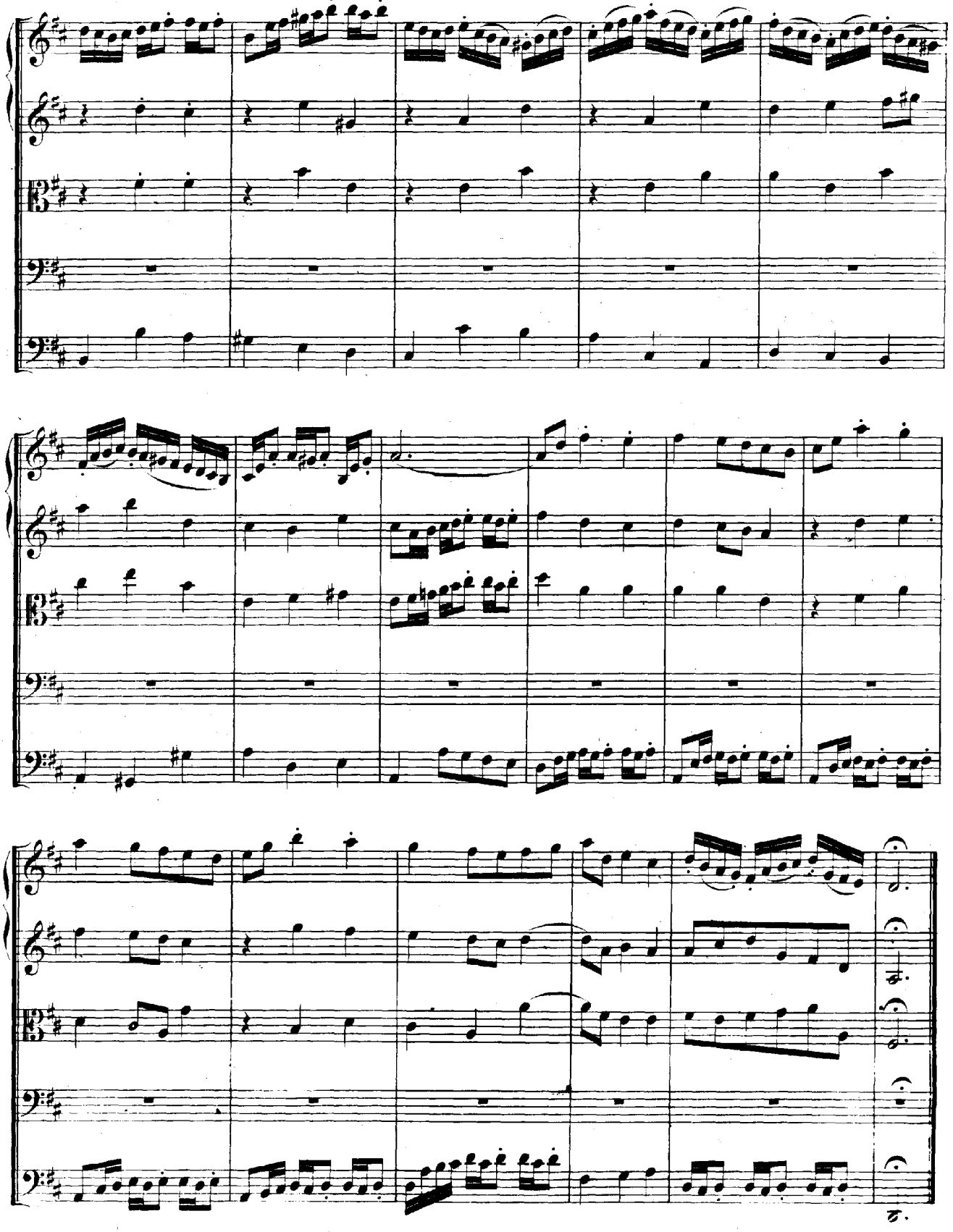

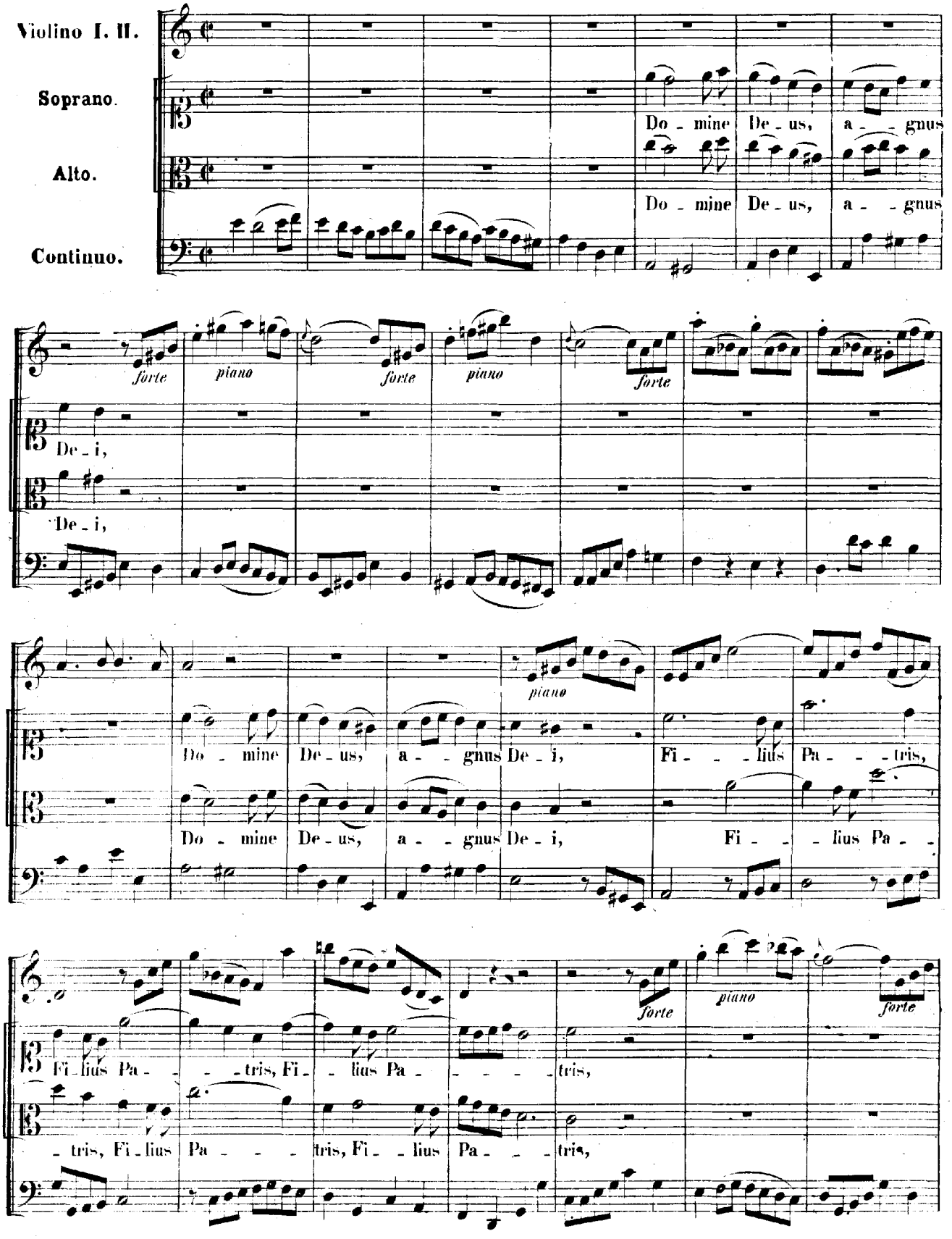
Violino I. II.
Soprano.
Alto.
Continuo.
Do - mine De - us, a - - gnus
Do - mine De - us, a - - gnus
forte
piano
forte
piano
forte
De - i,
De - i,
piano
Do - mine De - us, a - - gnus De - i, Fi - - - lius Pa - - - tris,
Do - mine De - us, a - - gnus De - i, Fi - - lius Pa - -
forte
piano
forte
Fi - lius Pa - - - - tris, Fi - - lius Pa - - - - tris,
- tris, Fi - lius Pa - - - tris, Fi - - lius Pa - - - tris,

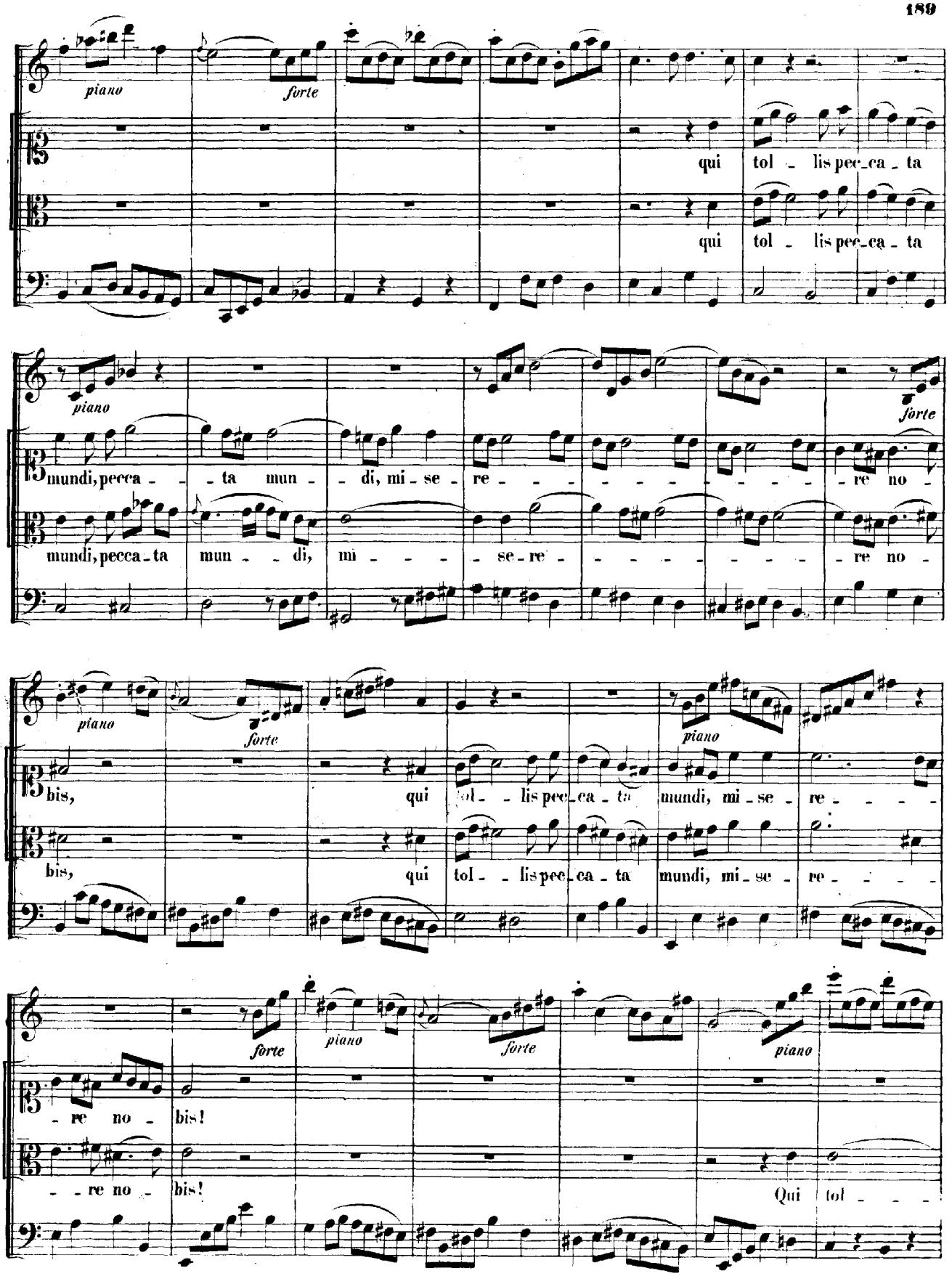
piano
forte
qui tol - lis pec_ca - ta
qui tol - lis pec_ca - ta
piano
forte
mundi, pecca - - ta mun - - di, mi - se - re - - - - - - - - - re no -
mundi, pecca - ta mun - - di, mi - - - - se - re - - - - - - - - - re no -
piano
forte
piano
bis, qui tol - - lis pec_ca - ta mundi, mi - se - re - - - -
bis, qui tol - - lis pec_ca - ta mundi, mi - se - re - - - -
forte
piano
forte
piano
- re no - bis!
- - re no - bis!
Qui tol - - -

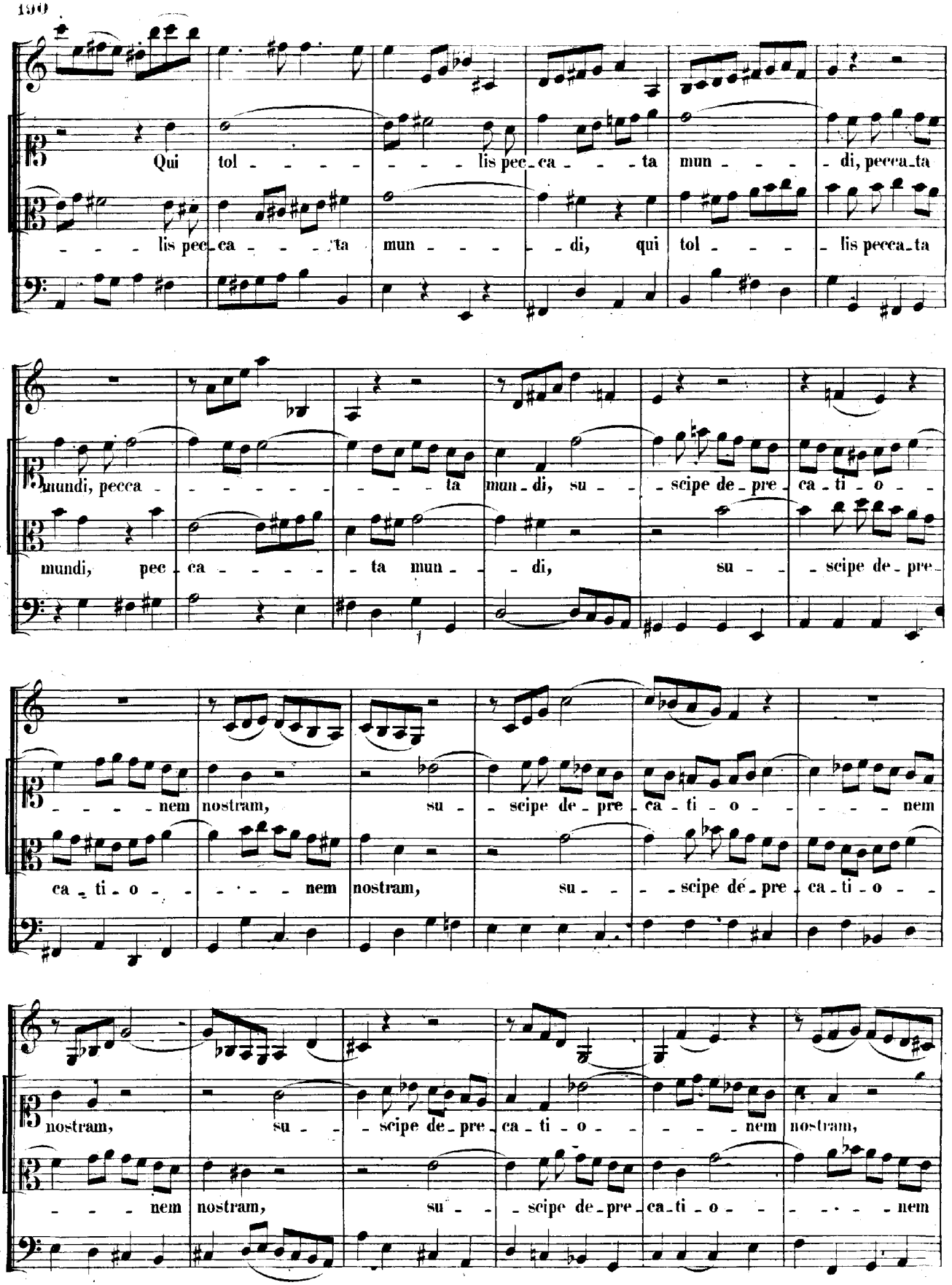
Qui tol - - - - - lis pec - ca - - - ta mun - - - - di, pecca - ta
- - - - lis pec - ca - - - - ta mun - - - - di, qui tol - - - - lis pecca - ta
mundi, pecca - - - - - - - - - ta mun - di, su - - scipe de - pre - ca - ti - o - -
mundi, pec - ca - - - - - ta mun - - di, su - - scipe de - pre -
- - - - nem nostram, su - scipe de - pre - ca - ti - o - - - - - nem
ca - ti - o - - - - - - nem nostram, su - - - scipe de - pre - ca - ti - o - -
nostram, su - - scipe de - pre - ca - ti - o - - - - nem nostram,
- - - - nem nostram, su - - scipe de - pre - ca - ti - o - - - - - nem

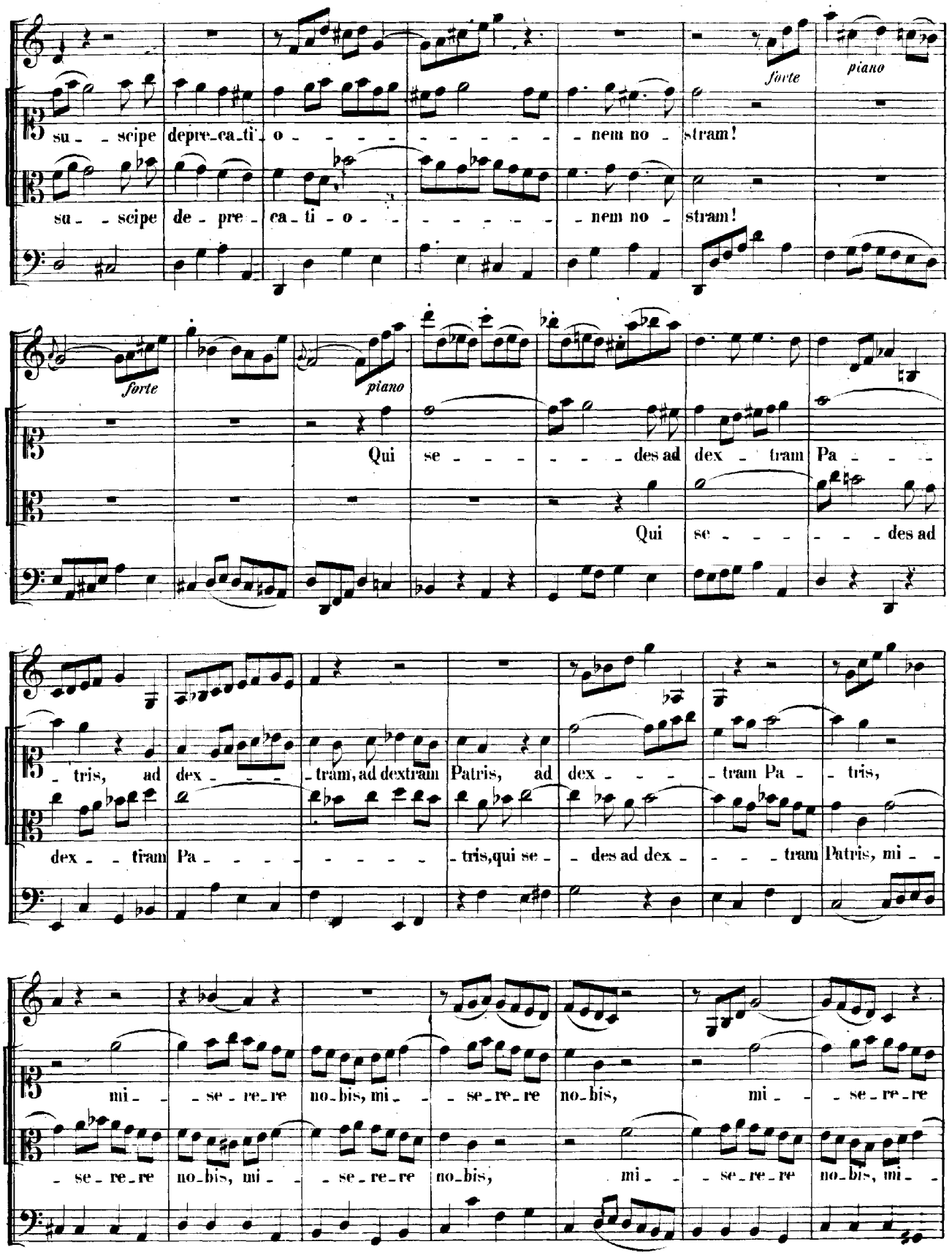
su - scipe depre-ca-ti-o - - - - - - - - - nem no - stram!
forte
piano
su - scipe de - pre - ca - ti - o - - - - - - - - nem no - stram!
forte
piano
Qui se - - - - - - des ad dex - tram Pa - - - -
Qui se - - - - - - des ad
- tris, ad dex - - - - tram, ad dextram Patris, ad dex - - - - tram Pa - tris,
dex - - tram Pa - - - - - - - - - tris, qui se - - des ad dex - - - - tram Patris, mi - -
mi - - se - re - re no - bis, mi - - se - re - re no - bis, mi - - se - re - re
- se - re - re no - bis, mi - - se - re - re no - bis, mi - - se - re - re no - bis, mi - -

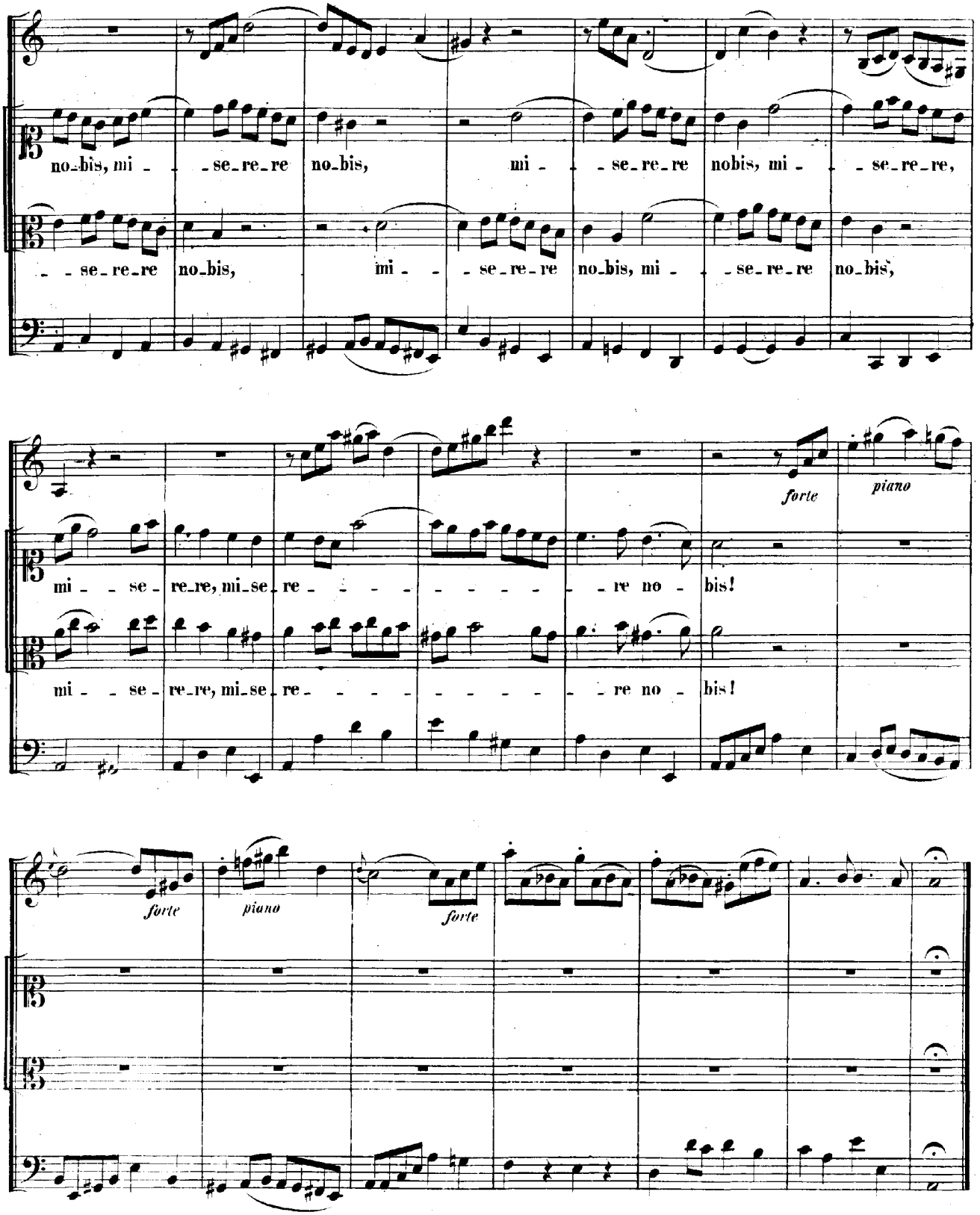
no-bis, mi - - se-re-re no-bis, mi - - se-re-re nobis, mi - - se-re-re,
- - se-re-re no-bis, mi - - se-re-re no-bis, mi - - se-re-re no-bis,
mi - - se-re-re, mi-se-re - - - - - - - re no - bis!
mi - - se-re-re, mi-se-re - - - - - - - re no - bis!
forte
piano
forte
piano
forte

Adagio.

Oboe Solo.

Tenore.

Continuo.

Quo - ni - am tu so - lus sanctus, tu so - lus Do - mi -

nus,

piano

quo - ni - am tu so - lus

san - ctus, tu so - lus Do - mi - nus, tu solus san - - - - - - - - - - - -

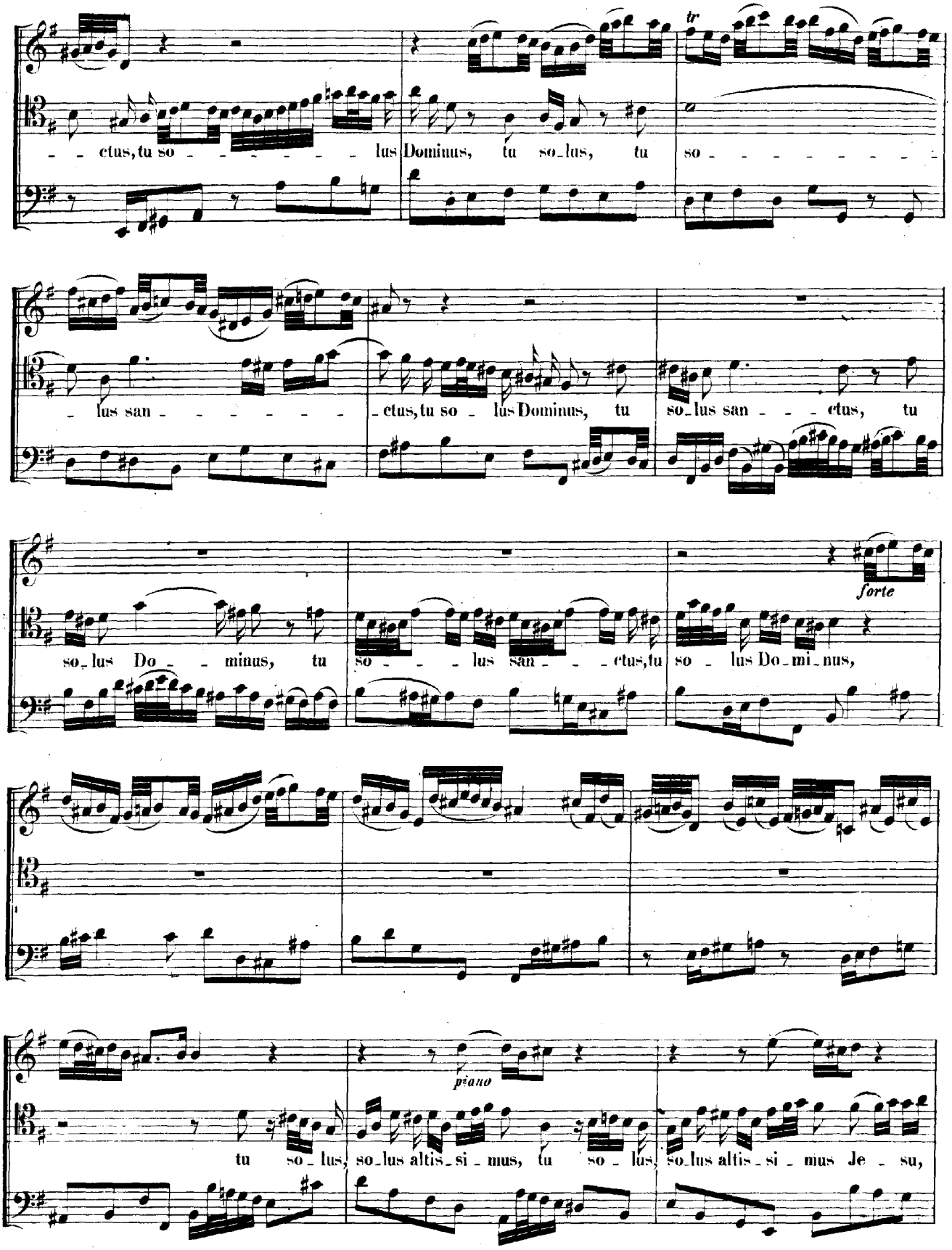
tr
ctus, tu so lus Dominus, tu so_lus, tu so
lus san ctus, tu so lus Dominus, tu so_lus san ctus, tu
so_lus Do minus, tu so lus san ctus, tu
forte
so lus Do_mi_nus,
piano
tu so lus, so_lus altis_si_mus, tu so lus, so_lus altis_si_mus Je su,

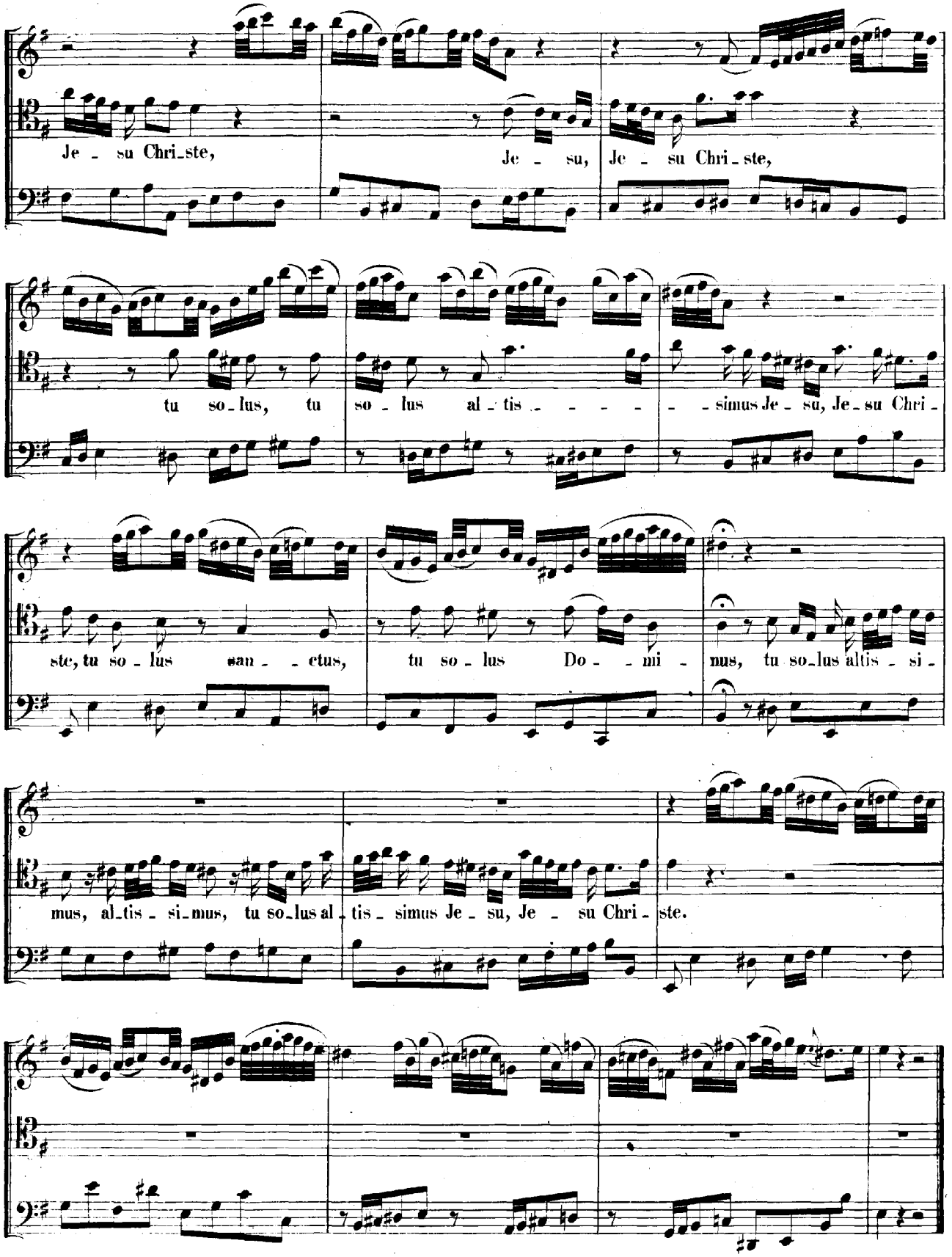
Je - su Chri-ste, Je - su, Je - su Chri-ste,
tu so-lus, tu so - lus al - tis - - - - - simus Je - su, Je-su Chri -
ste, tu so - lus san - - ctus, tu so - lus Do - - mi - nus, tu so-lus altis - si -
mus, al-tis - si-mus, tu so-lus al - tis - simus Je - su, Je - su Chri - ste.

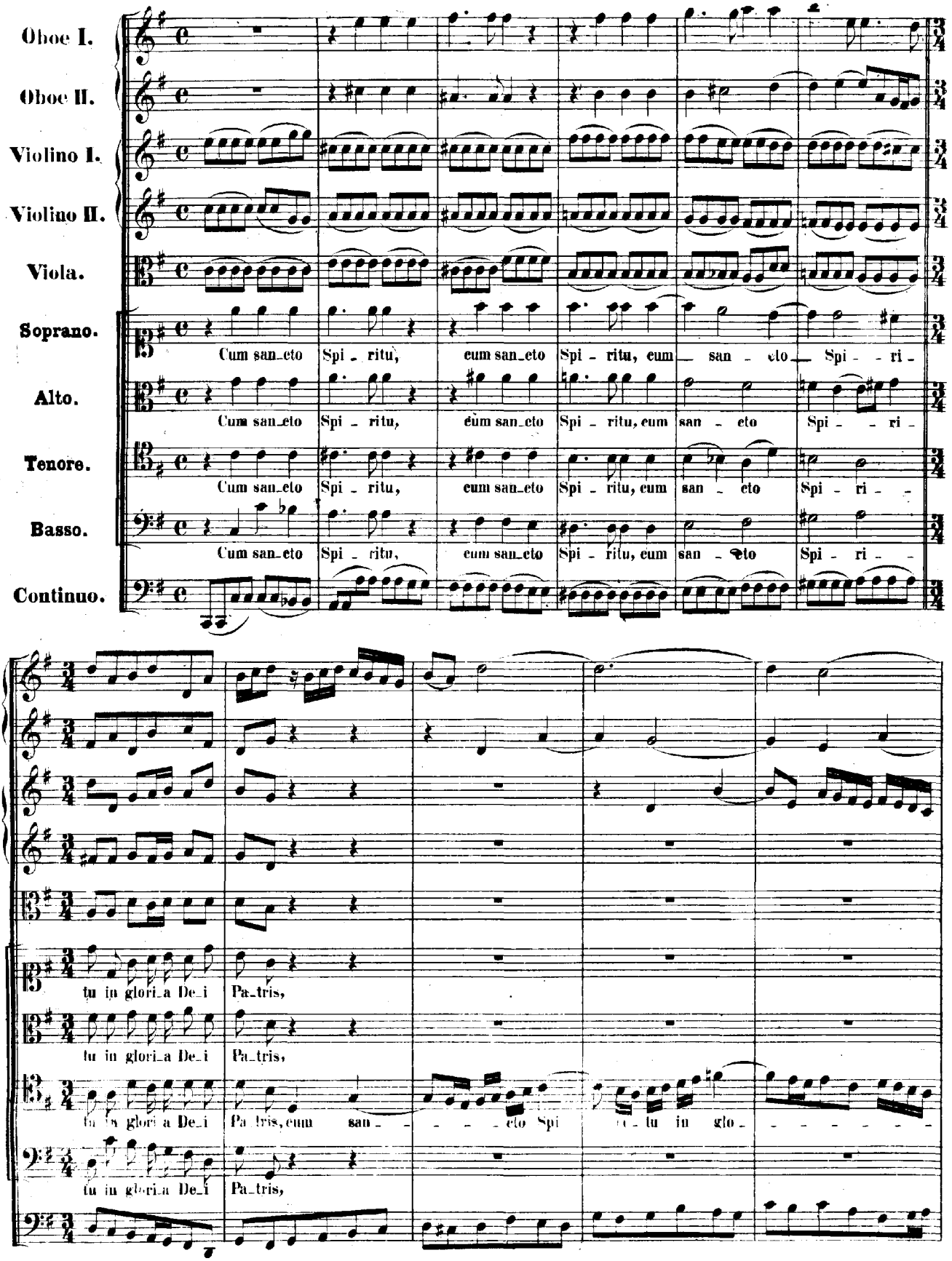
Oboe I.
Oboe II.
Violino I.
Violino II.
Viola.
Soprano.
Cum san_eto Spi - ritu, eum san_eto Spi - ritu, eum san - eto Spi - ri -
Alto.
Cum san_eto Spi - ritu, eum san_eto Spi - ritu, eum san - eto Spi - ri -
Tenore.
Cum san_eto Spi - ritu, eum san_eto Spi - ritu, eum san - eto Spi - ri -
Basso.
Cum san_eto Spi - ritu, eum san_eto Spi - ritu, eum san - eto Spi - ri -
Continuo.
tu in glori_a De_i Pa_tris,
tu in glori_a De_i Pa_tris,
tu in glori_a De_i Pa_tris, eum san - eto Spi - tu in glo -
tu in glori_a De_i Pa_tris,

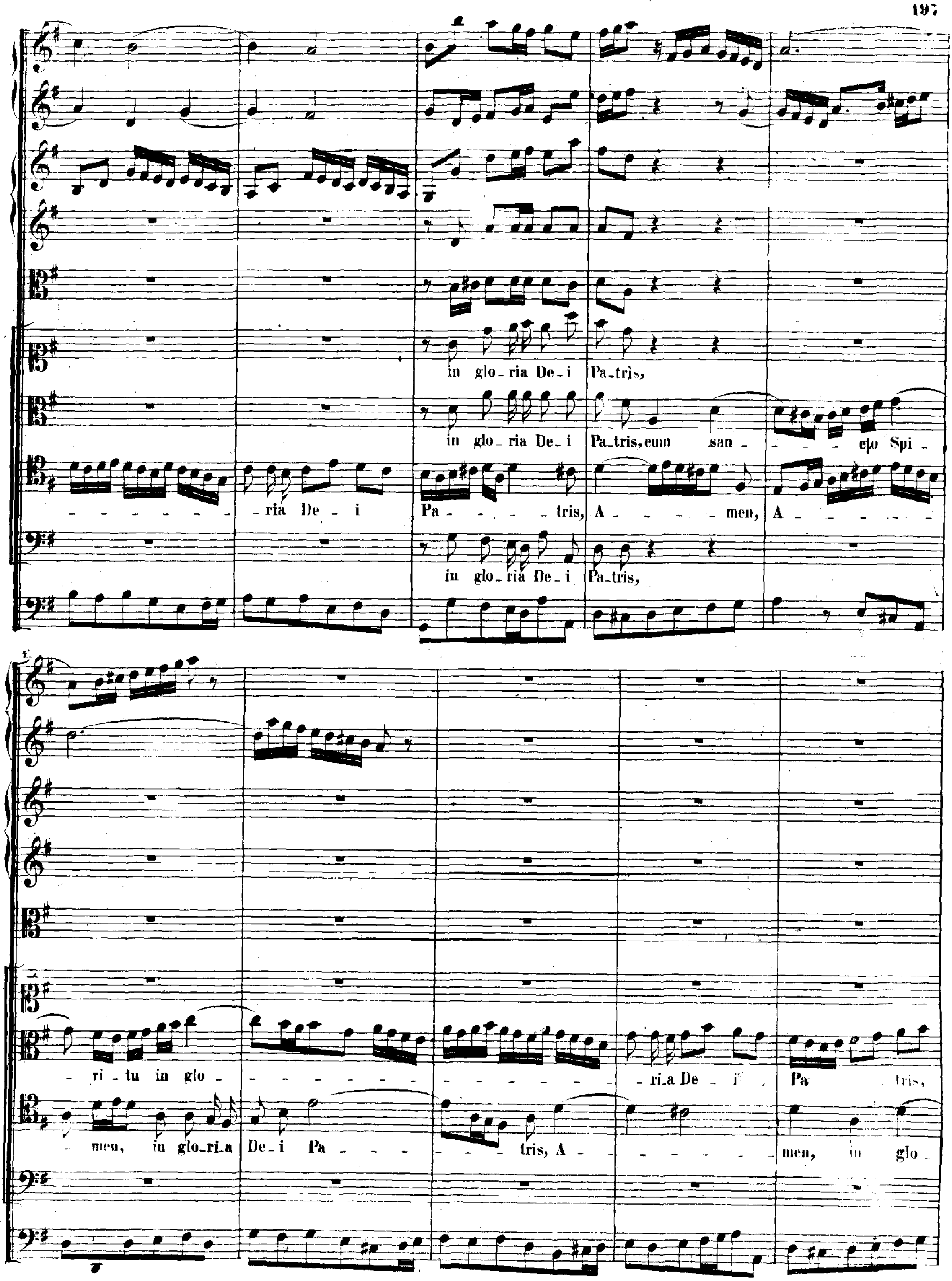
in gloria De-i Pa-tris,
in glo-ria De-i Pa-tris, cum san - - - cto Spi -
- ria De - i Pa - - - tris, A - - - men, A - - -
in glo-ria De-i Pa-tris,
- ri-tu in glo - - - - ri-a De-i Pa - tris,
- men, in glo-ri-a De-i Pa - - - tris, A - - - men, in glo -

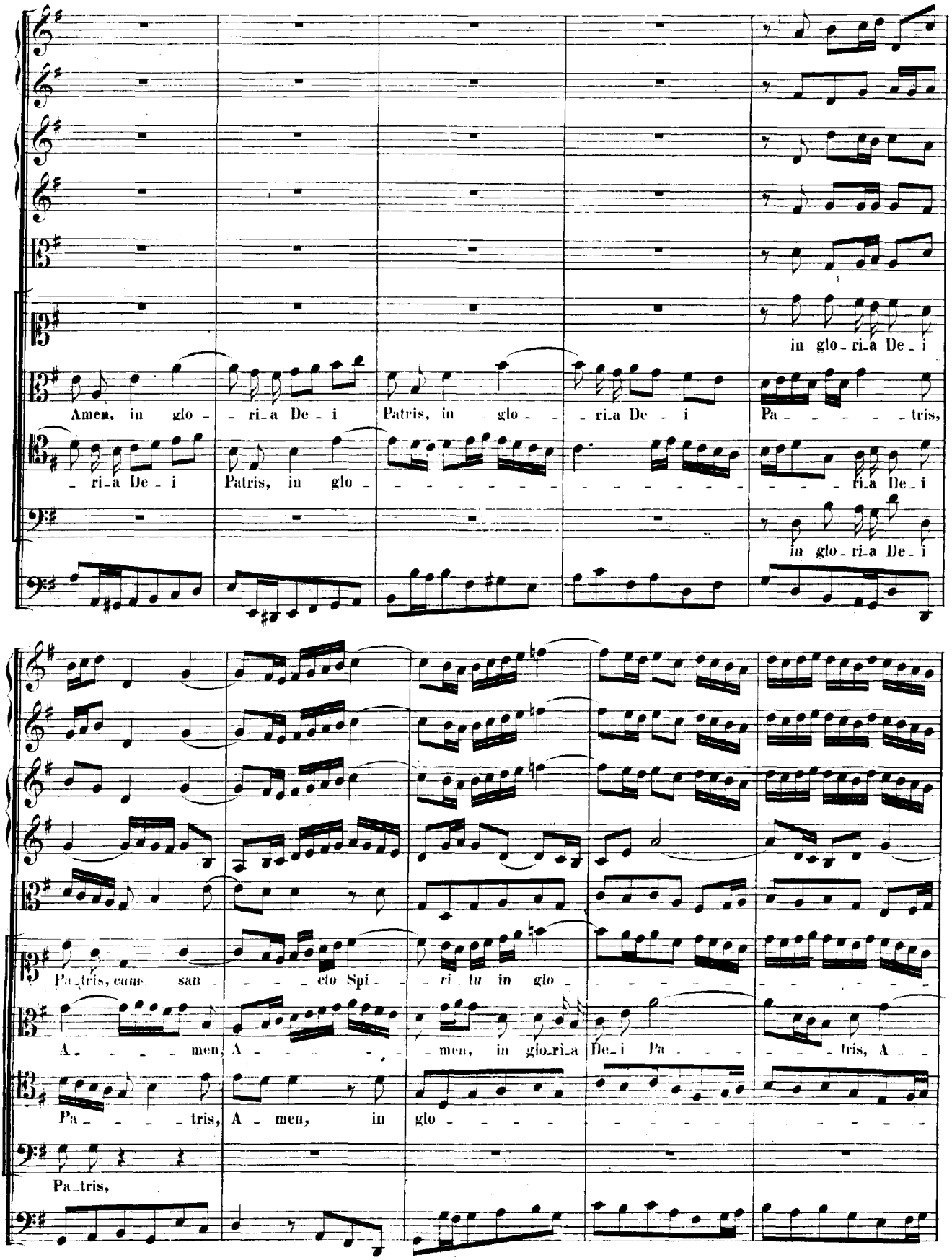
in glo_ri_a De_i
Amen, in glo_ri_a De_i Patris, in glo_ria De_i Pa_tris,
_ri_a De_i Patris, in glo_ri_a De_i
in glo_ri_a De_i
Pa_tris, cum san_cto Spi_ri_tu in glo_
A_men, A_men, in glo_ri_a De_i Pa_tris, A_
Pa_tris, A_men, in glo_
Pa_tris,

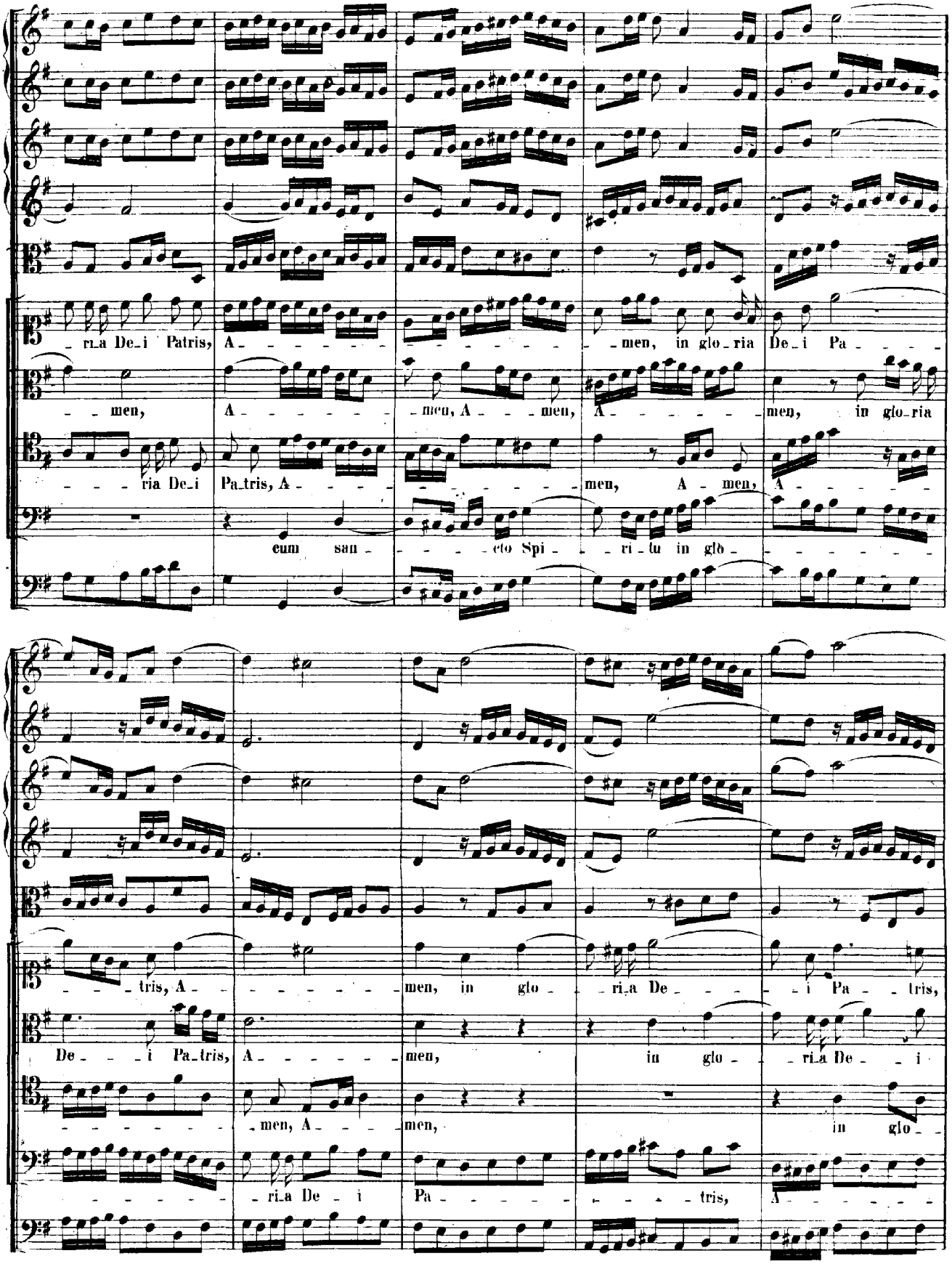
ria De_i Patris, A - - - - - - men, in glo_ria De_i Pa - - - -
- - men, A - - - - - - men, A - - - men, A - - - - - men, in glo_ria
- - - - ria De_i Pa_tris, A - - - - - - - - - men, A - men, A - - - - -
cum san - - - - cto Spi - - ri - tu in glò - - - - - - -
- - - - tris, A - - - - - - men, in glo - - ri_a De - - - - i Pa - - tris,
De - - - i Pa_tris, A - - - - - - men, in glo - - ri_a De - - i
- - - - - - - men, A - - - men, in glo - -
- - - - - - ri_a De - i Pa - - - - - - tris, A - - - - - -

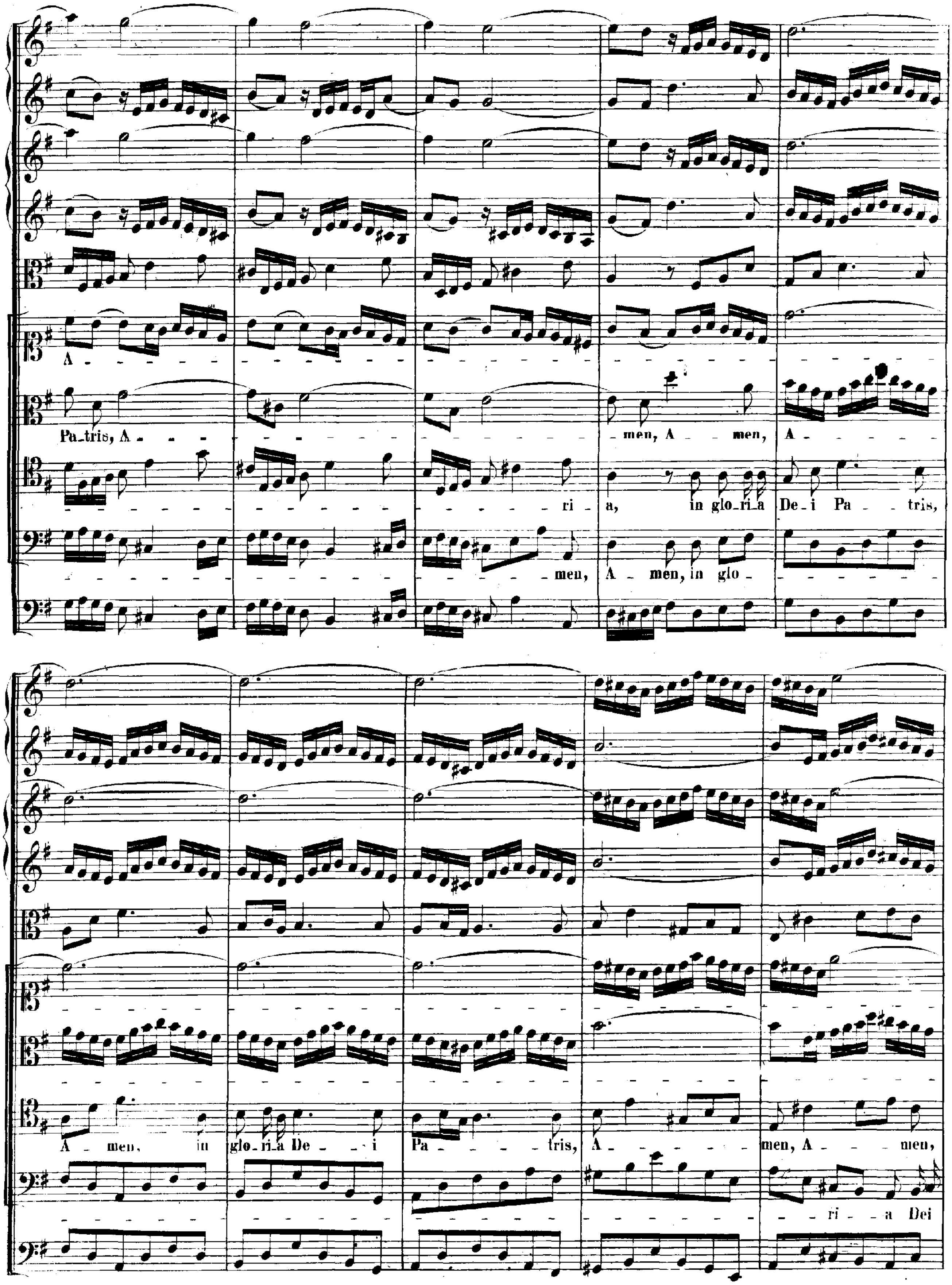
A
Pa_tris, A
men, A men, A
ri a, in glo_ri_a De_i Pa tris,
men, A men, in glo
A men, in glo_ri_a De i Pa tris, A men, A men,
ri a Dei

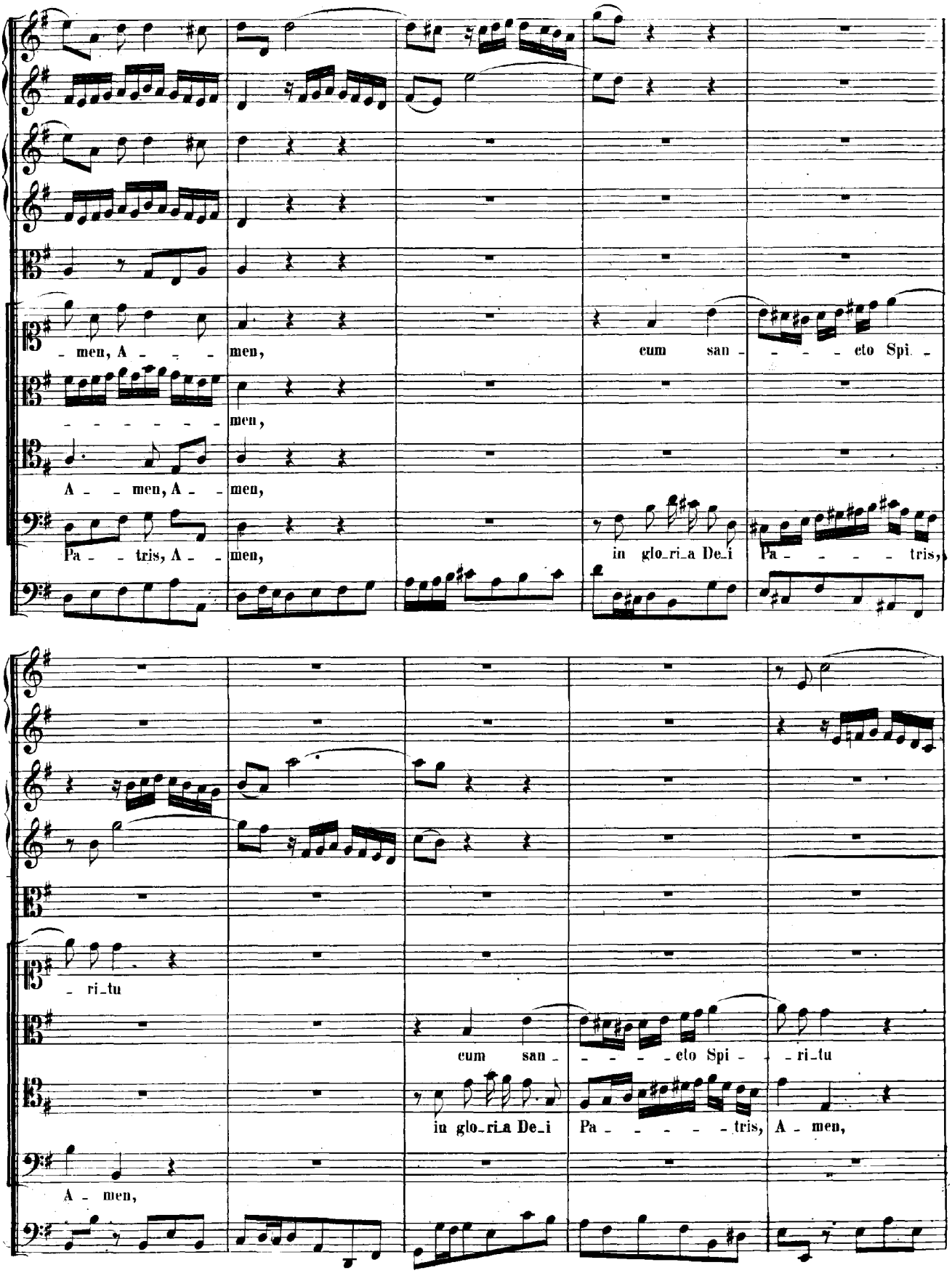
- men, A - - - men,
cum san - - - - eto Spi -
- - - - - - - men,
A - - men, A - - men,
Pa - - tris, A - - men,
in glo_ri_a De_i Pa - - - - tris,
- ri_tu
cum san - - - - - eto Spi - - ri_tu
in glo_ri_a De_i Pa - - - - - tris, A - men,
A - men,

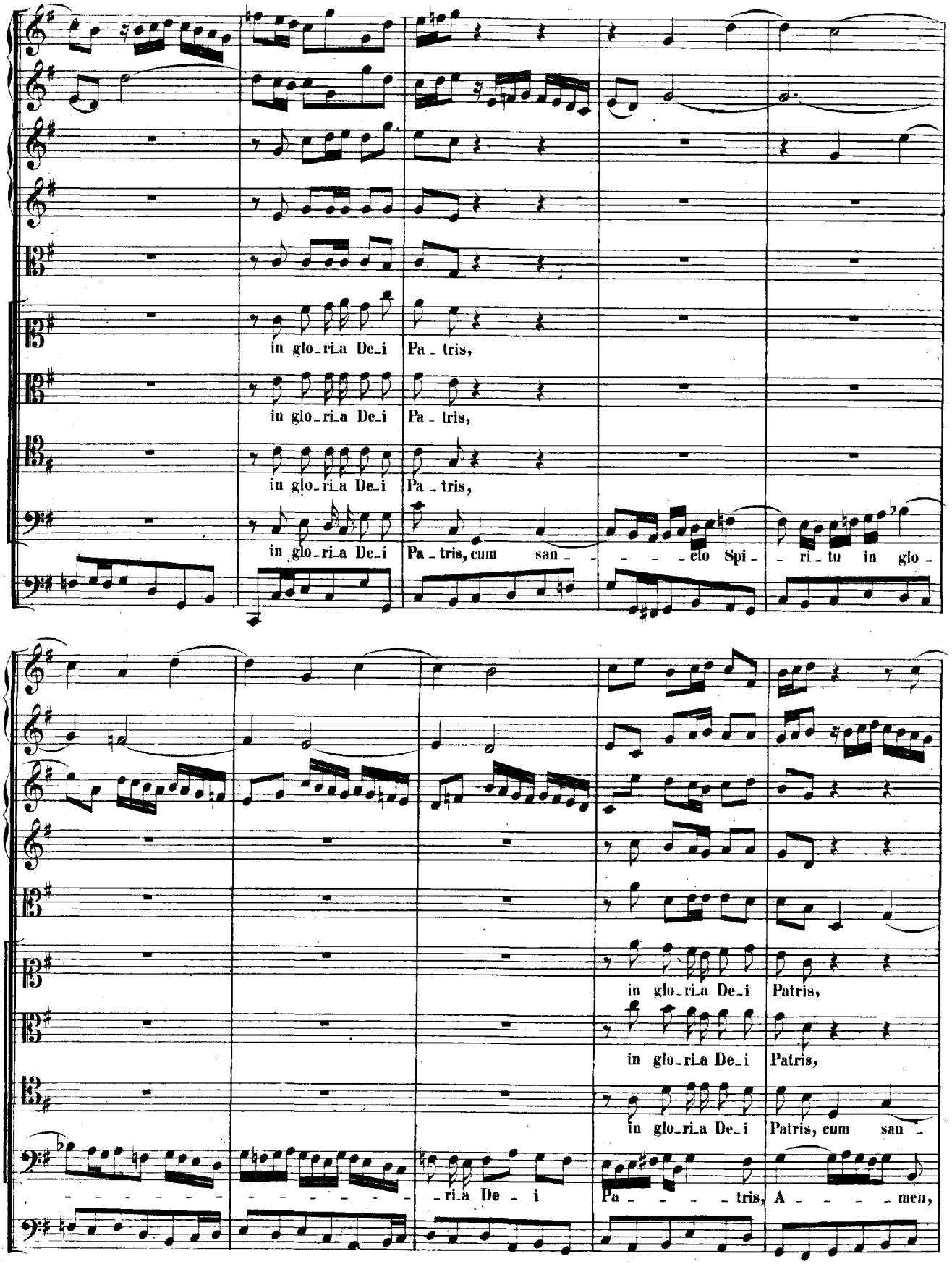
in glo_ri_a De_i Pa_tris,
in glo_ri_a De_i Pa_tris,
in glo_ri_a De_i Pa_tris,
in glo_ri_a De_i Pa_tris, cum san_cto Spi_ri_tu in glo_
in glo_ri_a De_i Patris,
in glo_ri_a De_i Patris,
in glo_ri_a De_i Patris, eum san_
_ri_a De_i Pa_tris, A_men,

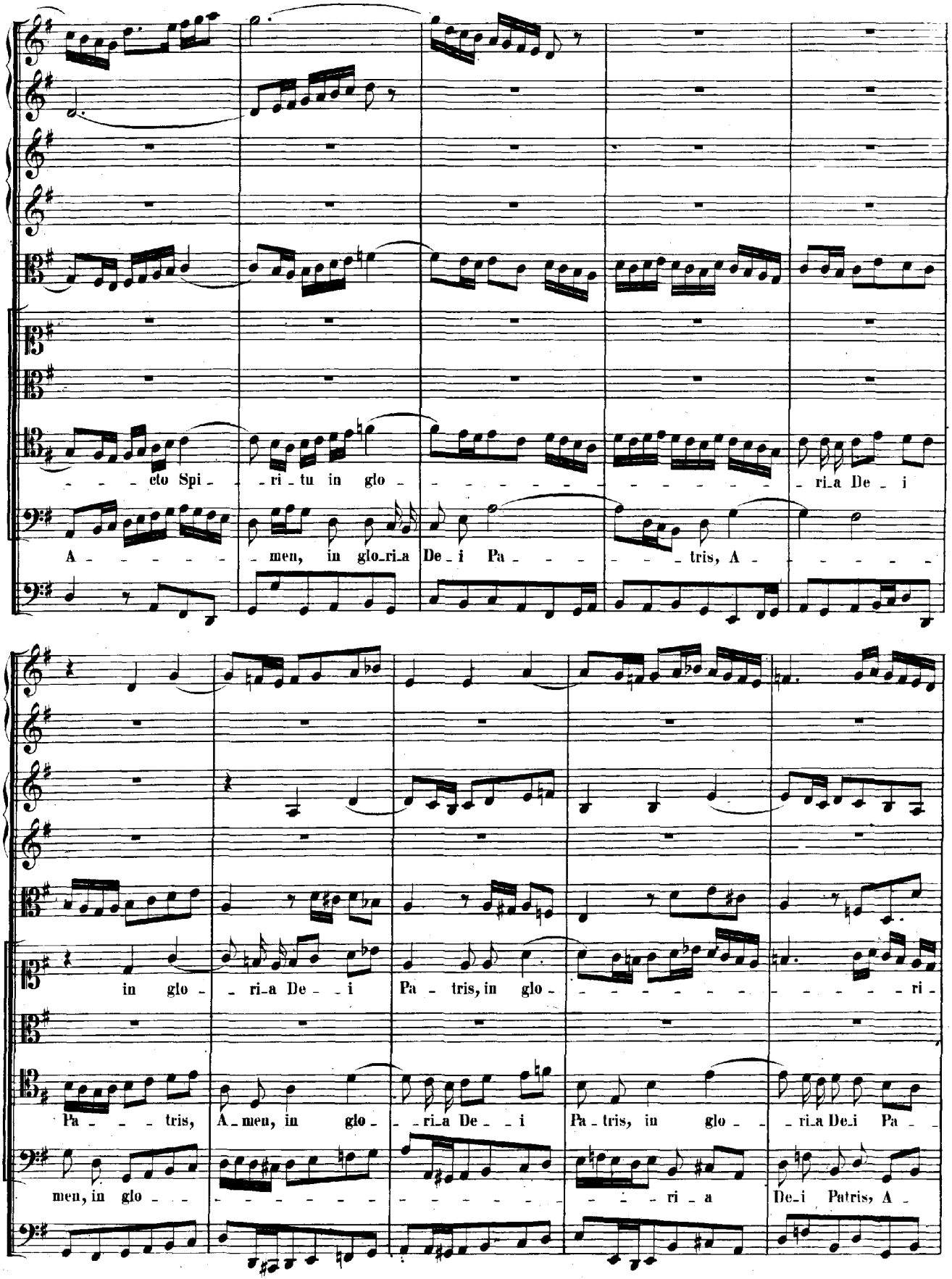
cto Spi - ri - tu in glo - ri_a De _ i
A - men, in glo_ri_a De _ i Pa - tris, A -
in glo - ri_a De - i Pa - tris, in glo - ri -
Pa - tris, A_men, in glo - ri_a De - i Pa - tris, in glo - ri_a De_i Pa -
men, in glo - ri - a De_i Patris, A -

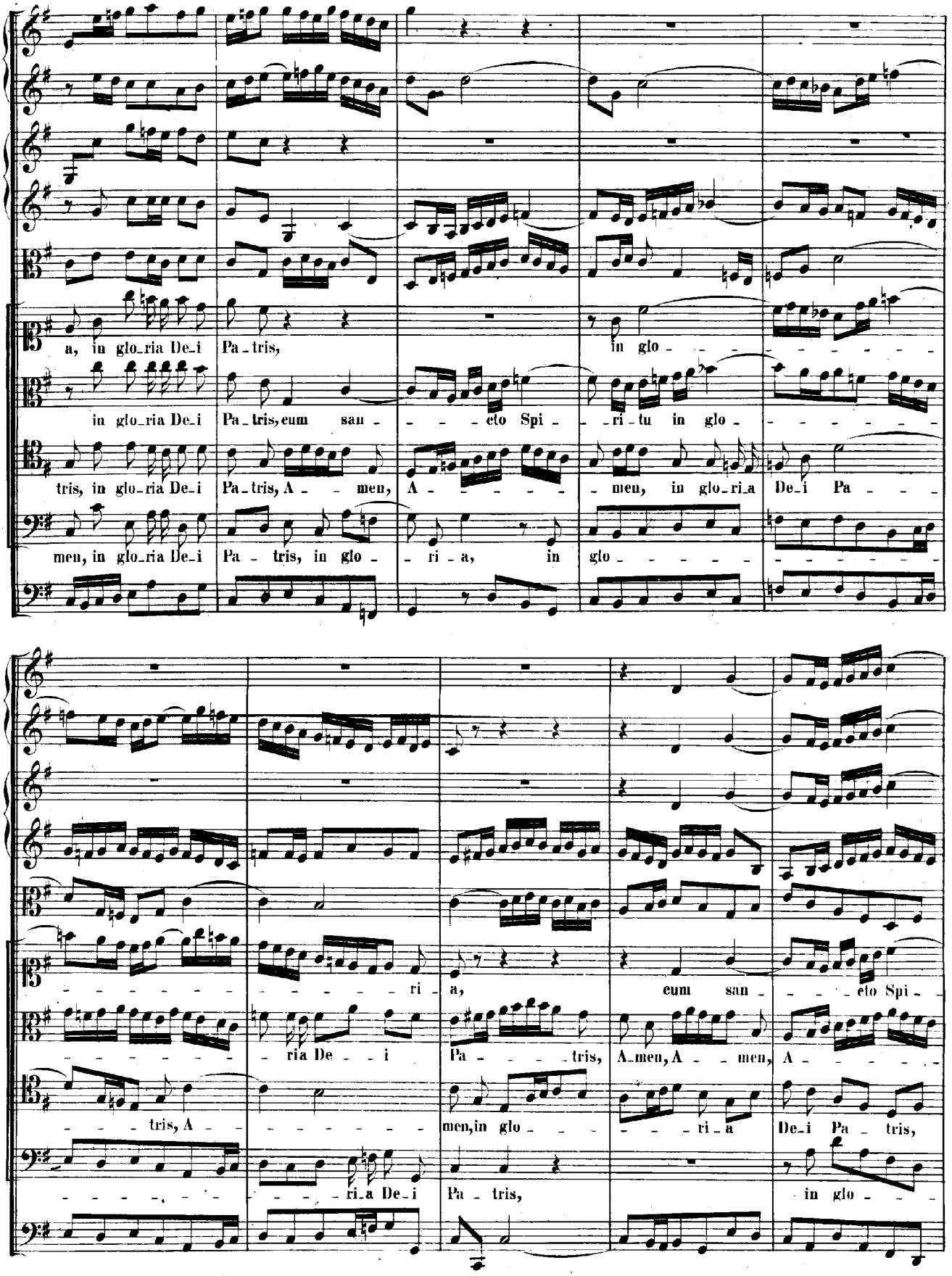
a, in glo_ria De_i Pa_tris,
in glo
in glo_ria De_i Pa_tris, eum san
eto Spi
ri_tu in glo
tris, in glo_ria De_i Pa_tris, A
men,
A
men, in glo_ri_a De_i Pa
men, in glo_ria De_i Pa
tris, in glo
ri
a,
in
glo
ri
a,
eum san
eto Spi
ria De
i
Pa
tris,
A_men, A
men,
A
tris, A
men, in glo
ri_a
De_i Pa
tris,
ri_a De_i
Pa
tris,
in glo

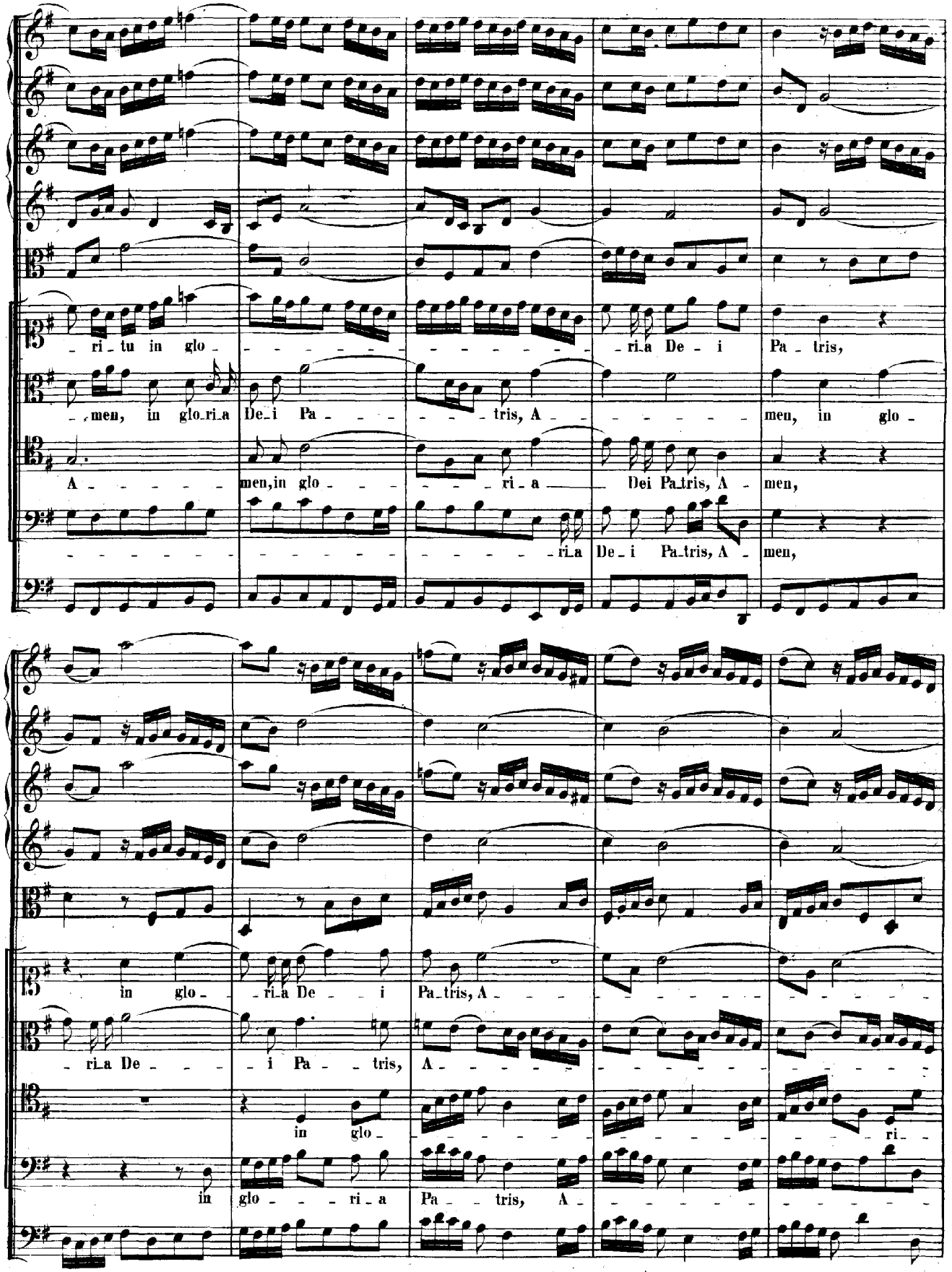
ri_tu in glo_
ria De_i Pa_tris,
men, in glo_ri_a De_i Pa_tris, A_ men, in glo_
A_ men, in glo_ri_a Dei Pa_tris, A_ men,
ri_a De_i Pa_tris, A_ men,
in glo_ ri_a De_ i Pa_tris, A_
ri_a De_ i Pa_ tris, A_
in glo_ ri_
in glo_ri_a Pa_ tris, A_

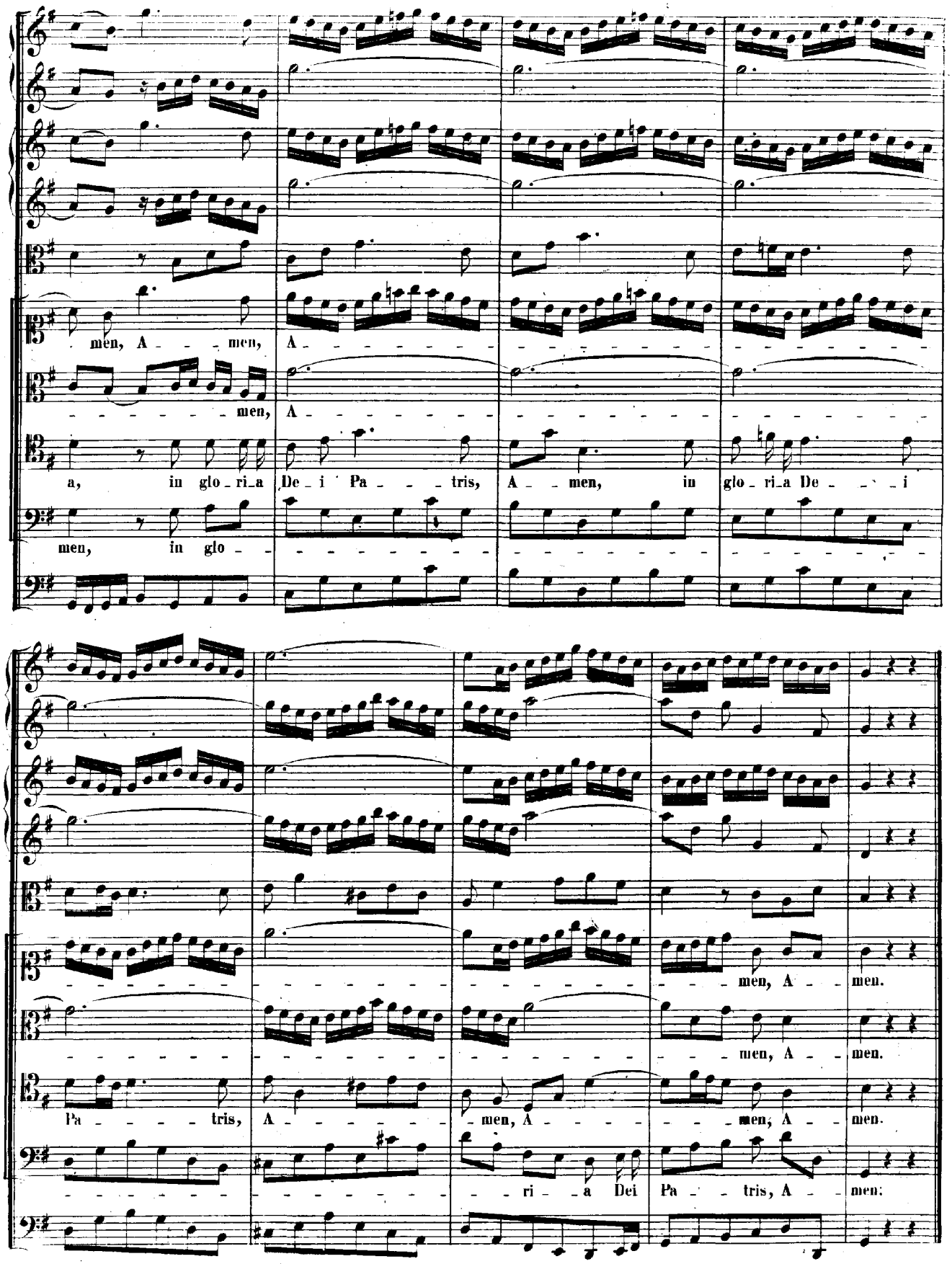
men, A - - - men, A
men, A
a, in glo - ri - a De - i Pa - - - tris, A - - men, in glo - ri - a De - - - i
men, in glo
men, A - - men.
men, A - - men.
Pa - - - - tris, A - - - - - men, A - - - - - - men, A - - men.
- - ri - - a Dei Pa - - tris, A - - men: